

งานพัสดุ  
เลขรับ..... ๑๒๔  
วันที่ ๘ กค ๕๗  
เวลา..... ๑๓.๔๐น.

สำนักงานสาธารณสุขจังหวัด  
พระนครศรีอยุธยา  
รับเลขที่..... พ ๐๕๒  
วันที่..... ๗/ก.ค. ๒๕๕๗  
เวลา..... ๑๓.๐๐๔.



ที่ สธ ๐๒๐๑.๐๒๑/ว

*Handwritten signature*

งานนิติการ  
รับเลขที่..... ๒๕๗  
- ๗/ก.ค. ๒๕๕๗  
โรงพยาบาลคูบัว จ.ราชบุรี

ถึง หน่วยงานในสังกัดสำนักงานปลัดกระทรวงสาธารณสุข สำนักงานสาธารณสุขจังหวัด และโรงพยาบาลทั่วไปทุกแห่ง

สำนักงานปลัดกระทรวงสาธารณสุข ขอส่งสำเนาหนังสือสำนักงาน ป.ป.ช. ที่ ปช ๐๐๓๕/ว ๐๐๐๓ ลงวันที่ ๑๖ มิถุนายน ๒๕๕๗ เรื่อง แจ้งเตือนการรายงานข้อมูลคู่สัญญาที่ต้องแสดงบัญชีรายรับรายจ่าย (ปช.๑) ตามประกาศคณะกรรมการป้องกันและปราบปรามการทุจริตแห่งชาติ เรื่อง หลักเกณฑ์และวิธีการจัดทำและแสดงบัญชีรายการรับจ่ายของโครงการที่บุคคลหรือนิติบุคคลเป็นคู่สัญญากับหน่วยงานของรัฐ พ.ศ. ๒๕๕๔ และที่แก้ไขเพิ่มเติม มาเพื่อทราบและถือปฏิบัติต่อไป

๑

มอบหมายบริหาร  
- ดำเนินการ

*Handwritten signature*

(นายอุดม ช่าง)  
นักวิเคราะห์นโยบายและแผนชำนาญการพิเศษ  
ปฏิบัติราชการแทน นายแพทย์สาธารณสุขจังหวัดพระนครศรีอยุธยา

๐๗ ก.ค. ๒๕๕๗



๑

คุณสุเมธ

- ส่ง ม.ค.ค. ๓๗./๑๓๐. ททพ. กอ.

วิวัฒน์

- จัดทำแผนงานพร้อมเอกสารส่ง  
รณ. ๕. ๑๑. ๓๓๓. ๓๗./๑๓๐.

สำนักบริหารกลาง

กลุ่มคลังและพัสดุ

โทร. ๐ ๒๕๕๐ ๑๒๑๙

โทรสาร ๐ ๒๕๕๐ ๑๒๒๑

*Handwritten signature*

๘/๖/๐๖

ฝ่ายบริหารทั่วไป กลุ่มท่งและพัสดุ  
สำนักงานปลัดกระทรวงสาธารณสุข  
เลขรับ 338  
วันที่ ๒ ก.ค. ๒๕๕๗

ผู้จำหน่าย  
กลุ่มบริหารทั่วไป  
เลขรับ 335  
วันที่ ๒๗ มิ.ย. ๕๗  
เวลา ๙.๐๐ น.

ผู้ดูแลพัสดุ สำนักงานปลัดกระทรวงสาธารณสุข  
เลขรับ 13122  
วันที่ 1 ก.ค. ๒๕๕๗

ฝ่ายบริหารทั่วไป  
เลขรับ 5491  
วันที่ 27 มิ.ย. ๒๕๕๗  
เวลา ๙.๐๐

กรมราชทัณฑ์  
เลขรับ 29664  
วันที่ 27 มิ.ย. ๒๕๕๗  
เวลา 9.37



ที่ ปช ๐๐๓๕/ว ๐๐๐๓

ห้องผู้ช่วยปลัดกระทรวง  
นำส่งที่ สำนักงาน  
เลขรับ 1496  
วันที่ ๒๕ มิ.ย. ๕๗  
เวลา ๗.๕๙ น.

สำนักงาน ป.ป.ช.  
ถนนนนทบุรี อำเภอเมือง  
จังหวัดนนทบุรี ๑๑๐๐๐

๑ มิถุนายน ๒๕๕๗

เรื่อง แจ้งเตือนการรายงานข้อมูลคู่สัญญาที่ต้องแสดงบัญชีรายรับรายจ่าย (บช.๑) ตามประกาศคณะกรรมการป้องกันและปราบปรามการทุจริตแห่งชาติ เรื่อง หลักเกณฑ์และวิธีการจัดทำและแสดงบัญชีรายการรับจ่ายของโครงการที่บุคคลหรือนิติบุคคลเป็นคู่สัญญากับหน่วยงานของรัฐ พ.ศ. ๒๕๕๕ และที่แก้ไขเพิ่มเติม

เรียน ปลัดกระทรวงสาธารณสุข

- อ้างถึง ๑. หนังสือสำนักงาน ป.ป.ช. ด่วนที่สุด ที่ ปช ๐๐๒๘/ว๐๐๐๙ ลงวันที่ ๒๓ มีนาคม ๒๕๕๕  
๒. หนังสือสำนักงาน ป.ป.ช. ที่ ปช ๐๐๐๑.๒๖/ว๐๐๑๖ ลงวันที่ ๒๖ มิถุนายน ๒๕๕๖

- สิ่งที่ส่งมาด้วย ๑. หนังสือสำนักงาน ป.ป.ช. ด่วนที่สุด ที่ ปช ๐๐๒๘/ว ๐๐๐๙ ลงวันที่ ๒๓ มีนาคม ๒๕๕๕  
๒. หนังสือสำนักงาน ป.ป.ช. ที่ ปช ๐๐๐๑.๒๖/ว๐๐๑๖ ลงวันที่ ๒๖ มิถุนายน ๒๕๕๖  
๓. หนังสือกระทรวงการคลัง ด่วนที่สุด ที่ กค.๐๔๒๑.๔/ว.๕๐ ลงวันที่ ๒๒ พฤษภาคม ๒๕๕๖

ตามหนังสือที่อ้างถึง สำนักงาน ป.ป.ช. ได้แจ้งเวียนแนวทางการปฏิบัติตามประกาศคณะกรรมการป้องกันและปราบปรามการทุจริตแห่งชาติ เรื่อง หลักเกณฑ์และวิธีการจัดทำและแสดงบัญชีรายการรับจ่ายของโครงการที่บุคคลหรือนิติบุคคลเป็นคู่สัญญากับหน่วยงานของรัฐ พ.ศ. ๒๕๕๕ โดยกำหนดให้หน่วยงานของรัฐ ~~ต้องปฏิบัติตามและแสดงบัญชีรายรับรายจ่ายของโครงการที่บุคคลหรือนิติบุคคลเป็นคู่สัญญากับหน่วยงานของรัฐ (ผู้เสนอราคา) ไร่ไป~~ ~~ของกรมบัญชีกลาง (ORI) และใบแจ้งสารประกาศจัดซื้อจัดจ้าง และให้หน่วยงานของรัฐ~~ ~~รายงานข้อมูลคู่สัญญาที่ต้องยื่นบัญชีแสดงรายรับรายจ่าย (แบบ บช.๑) ให้คณะกรรมการ ป.ป.ช. และกรมสรรพากร~~ ~~ทราบภายใน ๓๐ วัน นับแต่วันทำสัญญาหรือบันทึกข้อตกลง รายละเอียดปรากฏตามสิ่งที่ส่งมาด้วย ๑ และ ๒~~ ~~ความละเอียดแจ้งแล้ว นั้น~~

เนื่องจากปรากฏว่าการรายงานข้อมูลคู่สัญญาของหน่วยงานของรัฐดังกล่าวข้างต้น ยังมิได้มีการปฏิบัติ โดยเคร่งครัด สำนักงาน ป.ป.ช. จึงขอแจ้งเตือนเพื่อให้มีการปฏิบัติตามมาตรการดังกล่าวโดยเคร่งครัดและถูกต้อง ดังนี้ ~~กรมบัญชีกลางของรัฐจัดทำสัญญาเกี่ยวกับกวรพัสดุหรือจัดหพัสดุ ผ่านระบบอิเล็กทรอนิกส์ (e-Government Procurement - e-GP) ของกรมบัญชีกลาง ให้หน่วยงานของรัฐรายงานข้อมูลคู่สัญญาผ่านระบบ~~ ~~อิเล็กทรอนิกส์ (e-Government Procurement - e-GP) ของกรมบัญชีกลาง~~ ~~กรมบัญชีกลางของรัฐจัดทำสัญญาเกี่ยวกับการพัสดุหรือจัดหพัสดุ โดยมิได้ผ่านระบบ~~ ~~อิเล็กทรอนิกส์ (e-Government Procurement - e-GP) ของกรมบัญชีกลาง ให้หน่วยงานของรัฐรายงานข้อมูลคู่สัญญาผ่านระบบ~~ ~~อิเล็กทรอนิกส์ที่สำนักงาน ป.ป.ช. จัดทำขึ้นทางเว็บไซต์สำนักงาน ป.ป.ช. (www.nacc.go.th)~~

๓. กรณีสัญญาสัมปทาน สัญญาให้ทุนสนับสนุนของหน่วยงานของรัฐเพื่อการวิจัย หรือเพื่อดำเนินกิจกรรมอย่างใดอย่างหนึ่ง ให้หน่วยงานของรัฐรายงานข้อมูลคู่สัญญาดังกล่าว ผ่านทางระบบอิเล็กทรอนิกส์ที่สำนักงาน ป.ป.ช. จัดทำขึ้นทางเว็บไซต์สำนักงาน ป.ป.ช. (www.nacc.go.th)

ทั้งนี้ ..

ทั้งนี้ การรวบรวมข้อมูลสัญญาผ่านระบบอิเล็กทรอนิกส์ที่สำนักงาน ป.ป.ช. จัดทำขึ้นทางเว็บไซต์สำนักงาน ป.ป.ช. (www.nacc.go.th) ตาม ๒ และ ๓ ให้หน่วยงานของรัฐรายงานเฉพาะสัญญาที่มีมูลค่าตั้งแต่ ๒ ล้านบาทขึ้นไปและไม่ต้องรายงานข้อมูลสัญญาในกรณีดังต่อไปนี้

(๑) คู่สัญญาเป็นหน่วยงานของรัฐซึ่งได้รับการยกเว้นการยื่นแบบแสดงรายการภาษีเงินได้นิติบุคคล เช่น สถาบันการศึกษาของรัฐ เป็นต้น

(๒) คู่สัญญาเป็นนิติบุคคลที่ตั้งขึ้นตามกฎหมายต่างประเทศและไม่มีตัวแทนหรือผู้แทนในประเทศ แต่มีการส่งมอบหรือให้บริการในประเทศ และหน่วยงานของรัฐได้ชำระเงินตามสัญญาให้แก่คู่สัญญาออกไปต่างประเทศโดยตรง

ทั้งนี้ หากหน่วยงานของรัฐมิได้รายงานข้อมูลสัญญาให้คณะกรรมการ ป.ป.ช. และกรมสรรพากร หรือกรมประกอบฯ เป็นเหตุให้สำนักงาน ป.ป.ช. ไม่มีข้อมูลสัญญาดังกล่าวในกรณีตรวจสอบหรือทำให้บุคคลหรือนิติบุคคลซึ่งเป็นผู้สัญญาหรือหน่วยงานของรัฐไม่มีเลขคู่สัญญาเพื่อใช้ในการยื่นแบบแสดงบัญชีรายการรับจ่าย (บ.ร.จ.) ได้สืบผลให้บุคคลหรือนิติบุคคลดังกล่าวขาดคุณสมบัติการเป็นผู้สัญญาแก่หน่วยงานของรัฐ ผู้ที่มีหน้าที่เกี่ยวข้องต้องรับผิดชอบทางกฎหมายทั้งทางแพ่งและอาญาหรือทางวินัยได้ ซึ่งสำนักงาน ป.ป.ช. มีความจำเป็นต้องดำเนินกรทวงกฎหมายตามอำนาจหน้าที่ต่อไป

นอกจากนี้ ให้หน่วยงานของรัฐถือปฏิบัติตามหนังสือกระทรวงการคลัง ด่วนที่สุด ที่ กค.๐๕๒๑.๔/ว.๕๐ ลงวันที่ ๒๒ พฤษภาคม ๒๕๕๖ ที่แจ้งให้หน่วยงานของรัฐ ซึ่งไม่ได้มีการเบิกจ่ายเงินผ่านระบบ GFMS ให้เจ้าหน้าที่ฝ่ายการเงินของรัฐ (ส่วนราชการ รัฐวิสาหกิจ องค์กรมหาชน องค์กรปกครองส่วนท้องถิ่นและหน่วยงานของรัฐทุกแห่ง) ต้องตรวจสอบให้มีเลขคู่สัญญาในระบบ e-GP ที่เกิดจากการจัดซื้อจัดจ้างในแต่ละครั้ง ก่อนดำเนินการจ่ายเงินให้กับผู้ค้าภาครัฐโดยเคร่งครัดด้วย รายละเอียดปรากฏตามสิ่งที่ส่งมาด้วย ๓

จึงเรียนมาเพื่อโปรดทราบและแจ้งให้หน่วยงานในสังกัดทราบเพื่อถือปฏิบัติโดยเคร่งครัดต่อไป

๑) เรียน ปลัดกระทรวงสาธารณสุข  
เพื่อโปรดทราบและพิจารณาเห็นความเหมาะสม  
จะเงินพระคุณ

ขอแสดงความนับถือ

(นางนันทพร มานะเนตร)  
ผู้อำนวยการกลุ่มบริหารทั่วไป  
๓๐ ส.ย. ๒๕๕๗

(นายชัยรัตน์ ขนิษฐบุตร)  
รองเลขาธิการฯ ปฏิบัติราชการแทน  
เลขาธิการคณะกรรมการ ป.ป.ช.

ศูนย์กำกับดูแลการจัดซื้อจัดจ้างภาครัฐ  
โทรศัพท์ ๐ ๒๕๒๘ ๔๘๐๐ ต่อ ๔๒๓๒ , ๔๒๓๔  
โทรสาร ๐ ๒๕๒๘ ๔๘๓๒

เรียน หัวหน้าฝ่ายบริหารทั่วไป ๐2๐1.021/๒๙๘  
สำเนาแจ้งหน่วยงานในสังกัด สป.

- ส่วนกลาง
- ส่วนภูมิภาค
- ฝ่าย/กลุ่มงาน
- ผ.อ. ศ. ส. ส.

๒) ทราบ/อ.ด.พ.

(นายสุเทพ วัชรปิยานันทน์)  
ผู้ช่วยปลัดกระทรวงสาธารณสุข

ปฏิบัติราชการแทน ปลัดกระทรวงสาธารณสุข

(นายจรรยา พันธ์ศิริกุล)

นาย...  
โปรดดำเนินการ

30 ส.ย. 2557

# ด่วนที่สุด

(สำเนาฉบับ)

ที่ ปช ๐๐๒๘/ว ๐๐๐๗

สำนักงาน ป.ป.ช.  
ถนนนนทบุรี อำเภอเมือง  
จังหวัดนนทบุรี ๑๑๐๐๐

๒๕ มีนาคม ๒๕๕๕

เรื่อง การปฏิบัติตามประกาศคณะกรรมการป้องกันและปราบปรามการทุจริตแห่งชาติ เรื่อง หลักเกณฑ์ และวิธีการจัดทำและแสดงบัญชีรายการรับจ่ายของโครงการที่บุคคลหรือนิติบุคคลเป็นผู้สัญญากับหน่วยงานของรัฐ พ.ศ. ๒๕๕๔

เรียน (รายชื่อตามแนบ)

- สิ่งที่ส่งมาด้วย
๑. ประกาศคณะกรรมการป้องกันและปราบปรามการทุจริตแห่งชาติ เรื่อง หลักเกณฑ์และวิธีการจัดทำและแสดงบัญชีรายการรับจ่ายของโครงการที่บุคคลหรือนิติบุคคลเป็นผู้สัญญากับหน่วยงานของรัฐ พ.ศ. ๒๕๕๔
  ๒. ประกาศคณะกรรมการป้องกันและปราบปรามการทุจริตแห่งชาติ เรื่อง หลักเกณฑ์และวิธีการจัดทำและแสดงบัญชีรายการรับจ่ายของโครงการที่บุคคลหรือนิติบุคคลเป็นผู้สัญญากับหน่วยงานของรัฐ (ฉบับที่ ๒) พ.ศ. ๒๕๕๔
  ๓. รหัสผู้ใช้งานและรหัสผ่านสำหรับรายงานข้อมูลคู่สัญญา

ตามประกาศคณะกรรมการป้องกันและปราบปรามการทุจริตแห่งชาติ เรื่อง หลักเกณฑ์ และวิธีการจัดทำและแสดงบัญชีรายการรับจ่ายของโครงการที่บุคคลหรือนิติบุคคลเป็นผู้สัญญากับหน่วยงานของรัฐ พ.ศ. ๒๕๕๔ และแก้ไขเพิ่มเติม (ฉบับที่ ๒) พ.ศ. ๒๕๕๔ โดยมีผลบังคับใช้ตั้งแต่วันที่ ๓ เมษายน ๒๕๕๕ เป็นต้นไป ซึ่งประกาศดังกล่าวให้ใช้บังคับกับสัญญาที่เกี่ยวกับการจัดหาพัสดุของหน่วยงานของรัฐตามระเบียบสำนักนายกรัฐมนตรีว่าด้วยการพัสดุ หรือระเบียบ ข้อกำหนด กฎ หรือข้อบังคับว่าด้วยการพัสดุของหน่วยงานของรัฐ สัญญาสัมปทาน และสัญญาให้ทุนสนับสนุนของหน่วยงานของรัฐเพื่อการวิจัยหรือเพื่อดำเนินกิจกรรมอย่างใดอย่างหนึ่ง ซึ่งมีมูลค่าตั้งแต่ ๕๐๐,๐๐๐ บาท (ห้าแสนบาท) ขึ้นไป เว้นแต่ระหว่างวันที่ ๓ เมษายน ๒๕๕๕ ถึงวันที่ ๓๑ มีนาคม ๒๕๕๖ ใช้บังคับกับสัญญาซึ่งมีมูลค่าตั้งแต่ ๒,๐๐๐,๐๐๐ บาท (สองล้านบาท) ขึ้นไป นั้น

ประกาศดังกล่าวได้กำหนดมาตรการเพื่อให้หน่วยงานของรัฐปฏิบัติ ดังนี้

๑. ให้หน่วยงานของรัฐกำหนดเงื่อนไขและคุณสมบัติของบุคคลหรือนิติบุคคลที่จะเข้าเป็นผู้สัญญา (ผู้เสนอราคา) ไว้ในขอบเขตของงาน (Term of Reference : TOR) และกำหนดให้ผู้สัญญาต้องปฏิบัติ ดังนี้
  - (๑) บุคคลหรือนิติบุคคลที่จะเข้าเป็นผู้สัญญาต้องไม่อยู่ในฐานะเป็นผู้ไม่แสดงบัญชีรายการรับจ่าย หรือแสดงบัญชีรายการรับจ่ายไม่ถูกต้องครบถ้วนในสาระสำคัญ
  - (๒) บุคคลหรือนิติบุคคลที่จะเข้าเป็นผู้สัญญากับหน่วยงานของรัฐซึ่งได้ดำเนินการจัดซื้อจัดจ้างด้วยระบบอิเล็กทรอนิกส์ (e-Government Procurement : e-GP) ต้องลงทะเบียนในระบบอิเล็กทรอนิกส์ของกรมบัญชีกลางที่เว็บไซต์ศูนย์ข้อมูลจัดซื้อจัดจ้างภาครัฐ
  - (๓) ผู้สัญญาต้องรับจ่ายเงินผ่านบัญชีเงินฝากกระแสรายวัน เว้นแต่การรับจ่ายเงินแต่ละครั้ง ซึ่งมีมูลค่าไม่เกินสามหมื่นบาทผู้สัญญาอาจรับจ่ายเป็นเงินสดก็ได้

๒. ให้ ...

๒. ให้หน่วยงานของรัฐรายงานข้อมูลของคู่สัญญาที่ต้องยื่นบัญชีแสดงรายรับรายจ่าย (แบบ บข. ๑) ให้คณะกรรมการ ป.ป.ช. และกรมสรรพากรทราบ ดังนี้

(๑) กรณีหน่วยงานของรัฐซึ่งดำเนินการจัดซื้อจัดจ้างด้วยระบบอิเล็กทรอนิกส์ (e-Government Procurement : e-GP) ของกรมบัญชีกลาง ให้รายงานข้อมูลของคู่สัญญาผ่านระบบ (e-Government Procurement : e-GP) ของกรมบัญชีกลาง

(๒) กรณีหน่วยงานของรัฐใดที่มีได้ดำเนินการจัดซื้อจัดจ้างด้วยระบบอิเล็กทรอนิกส์ ของกรมบัญชีกลาง (e-Government Procurement : e-GP) ให้รายงานข้อมูลของคู่สัญญาผ่านระบบ อิเล็กทรอนิกส์ที่สำนักงาน ป.ป.ช. จัดทำขึ้น

อนึ่ง เนื่องจากปัจจุบันระบบอิเล็กทรอนิกส์ (e-Government Procurement : e-GP) ของกรมบัญชีกลาง อยู่ระหว่างดำเนินการ จึงขอให้หน่วยงานของรัฐตามข้อ ๒. (๑) รายงานผ่านระบบอิเล็กทรอนิกส์ที่สำนักงาน ป.ป.ช. จัดทำขึ้นทางเว็บไซต์ [www.nacc.go.th](http://www.nacc.go.th) ไปพลางก่อนจนกว่าระบบอิเล็กทรอนิกส์ (e-Government Procurement : e-GP) ของกรมบัญชีกลางจะแล้วเสร็จสมบูรณ์ ส่วนหน่วยงานของรัฐใดที่มีได้ดำเนินการจัดซื้อจัดจ้างด้วยระบบอิเล็กทรอนิกส์ ของกรมบัญชีกลาง (e-Government Procurement : e-GP) ตามข้อ ๒. (๒) ให้รายงานข้อมูลของคู่สัญญาผ่านระบบ อิเล็กทรอนิกส์ที่สำนักงาน ป.ป.ช. จัดทำขึ้นทางเว็บไซต์ [www.nacc.go.th](http://www.nacc.go.th)

สำนักงาน ป.ป.ช. จึงขอส่งประกาศคณะกรรมการป้องกันและปราบปรามการทุจริตแห่งชาติ เรื่อง หลักเกณฑ์และวิธีการจัดทำและแสดงบัญชีรายการรับจ่ายของโครงการที่บุคคลหรือนิติบุคคลเป็นคู่สัญญากับ หน่วยงานของรัฐ พ.ศ. ๒๕๕๔ และแก้ไขเพิ่มเติม (ฉบับที่ ๒) พ.ศ. ๒๕๕๔ พร้อมรหัสผู้ใช้งานและรหัสผ่านสำหรับ รายงานข้อมูลคู่สัญญามายังท่านเพื่อให้การปฏิบัติตามประกาศดังกล่าวเป็นไปโดยเรียบร้อยและเพื่อพิจารณา แจ้งเรียนหน่วยงานในสังกัดให้ทราบและถือปฏิบัติด้วย

จึงเรียนมาเพื่อโปรดทราบและพิจารณาดำเนินการในส่วนที่เกี่ยวข้องต่อไป

ขอแสดงความนับถือ

(นายชัยรัตน์ ชินชูบุตร)

ผู้ช่วยเลขาธิการฯ ปฏิบัติราชการแทน  
เลขาธิการคณะกรรมการ ป.ป.ช.

สำนักกฎหมาย

โทร. ๐ ๒๕๒๘ ๔๘๐๐ ต่อ ๔๙๒๖, ๔๙๒๕

โทรสาร ๐ ๒๕๒๘ ๔๙๒๕

(สำเนาฉบับ)

ที่ ปช ๐๐๐๑.๒๖/ว ๐๐๑๖

สำนักงาน ป.ป.ช.

ถนนนนทบุรี อำเภอเมือง

จังหวัดนนทบุรี ๑๑๐๐๐

๒๖ มิถุนายน ๒๕๕๖

เรื่อง ชักซ้อมความเข้าใจเกี่ยวกับการรายงานข้อมูลของคู่สัญญาที่ต้องแสดงบัญชีรายรับรายจ่าย (บช.๑) ตามประกาศ คณะกรรมการป้องกันและปราบปรามการทุจริตแห่งชาติ เรื่อง หลักเกณฑ์และวิธีการจัดทำและแสดงบัญชีรายการรับจ่ายของโครงการที่บุคคลหรือนิติบุคคลเป็นคู่สัญญากับหน่วยงานของรัฐ พ.ศ. ๒๕๕๔

เรียน (รายชื่อตามแนบ)

อ้างถึง หนังสือสำนักงาน ป.ป.ช. ส่วนที่สุด ที่ ปช ๐๐๒๘/ว๐๐๐๙ ลงวันที่ ๒๓ มีนาคม ๒๕๕๕

สิ่งที่ส่งมาด้วย ๑. หนังสือสำนักงาน ป.ป.ช. ส่วนที่สุด ที่ ปช ๐๐๒๘/ว๐๐๐๙ ลงวันที่ ๒๓ มีนาคม ๒๕๕๕  
๒. ประกาศคณะกรรมการป้องกันและปราบปรามการทุจริตแห่งชาติ เรื่อง หลักเกณฑ์และวิธีการจัดทำและแสดงบัญชีรายการรับจ่ายของโครงการที่บุคคลหรือนิติบุคคลเป็นคู่สัญญากับหน่วยงานของรัฐ พ.ศ. ๒๕๕๔ แก้ไขเพิ่มเติม (ฉบับที่ ๒) พ.ศ. ๒๕๕๔ และ (ฉบับที่ ๓) พ.ศ. ๒๕๕๕

ตามหนังสือที่อ้างถึง สำนักงาน ป.ป.ช. ได้แจ้งเวียนแนวทางการปฏิบัติตามประกาศคณะกรรมการป้องกันและปราบปรามการทุจริตแห่งชาติ เรื่อง หลักเกณฑ์และวิธีการจัดทำและแสดงบัญชีรายการรับจ่ายของโครงการที่บุคคลหรือนิติบุคคลเป็นคู่สัญญากับหน่วยงานของรัฐ พ.ศ. ๒๕๕๔ โดยกำหนดให้หน่วยงานของรัฐ กำหนดเงื่อนไขและคุณสมบัติของบุคคลหรือนิติบุคคลที่จะเข้าเป็นคู่สัญญากับหน่วยงานของรัฐ (ผู้เสนอราคา) ไว้ในขอบเขตของงาน (Term of Reference : TOR) และในเอกสารประกาศจัดซื้อจัดจ้าง และให้หน่วยงานของรัฐ รายงานข้อมูลคู่สัญญาที่ต้องยื่นบัญชีแสดงรายรับรายจ่าย (แบบ บช.๑) ให้คณะกรรมการ ป.ป.ช. และกรมสรรพากรทราบ ภายใน ๓๐ วัน นับแต่วันทำสัญญาหรือบันทึกข้อตกลง รายละเอียดปรากฏตามสิ่งที่ส่งมาด้วย

ปัจจุบันหน่วยงานของรัฐบางแห่ง ยังมิได้รายงานข้อมูลคู่สัญญาที่ต้องแสดงบัญชีรายรับรายจ่าย (บช.๑) ให้คณะกรรมการ ป.ป.ช. และกรมสรรพากรทราบ โดยเฉพาะอย่างยิ่งสัญญาจัดหาพัสดุซึ่งได้มีการดำเนินการจัดซื้อจัดจ้างในระหว่างการใช้ระบบอิเล็กทรอนิกส์ (e-Government Procurement : e-GP) ของกรมบัญชีกลาง ช่วงระยะที่ ๑ (เฟส ๑) เนื่องจากการดำเนินการจัดหาพัสดุในช่วงระยะเวลาดังกล่าวยังมิได้มีการดำเนินการผ่านระบบอิเล็กทรอนิกส์ (e-Government Procurement : e-GP) จนถึงขั้นตอนการบันทึกข้อมูลคู่สัญญา ฉะนั้น จึงขอให้หน่วยงานของรัฐบันทึกหรือรายงานข้อมูลคู่สัญญาในสัญญาซึ่งได้มีการจัดทำในช่วงระยะเวลาการใช้ระบบอิเล็กทรอนิกส์ (e-Government Procurement : e-GP) ระยะที่ ๑ ตั้งแต่วันที่ ๑ เมษายน ๒๕๕๕ เป็นต้นไป และเป็นสัญญาซึ่งมีมูลค่าตั้งแต่ ๒,๐๐๐,๐๐๐ บาท (สองล้านบาท) ขึ้นไป ให้คณะกรรมการ ป.ป.ช. และกรมสรรพากรทราบผ่านระบบอิเล็กทรอนิกส์ที่สำนักงาน ป.ป.ช. จัดทำขึ้นทางเว็บไซต์สำนักงาน ป.ป.ช.

(www.nacc.go.th)

/สำหรับ...

สำหรับสัญญาประเภทอื่นๆ ได้แก่ สัญญาสัมปทาน สัญญาให้ทุนสนับสนุนเพื่อการวิจัย และ สัญญาให้ทุนสนับสนุนเพื่อดำเนินกิจกรรมอย่างใดอย่างหนึ่ง เนื่องจากมิได้ดำเนินการผ่านระบบอิเล็กทรอนิกส์ (e-Government Procurement : e-GP) ของกรมบัญชีกลาง หากสัญญานั้นมีการจัดทำตั้งแต่วันที่ ๑ เมษายน ๒๕๕๕ และมีมูลค่าตั้งแต่ ๒,๐๐๐,๐๐๐ บาท (สองล้านบาท) ขึ้นไป ให้รายงานผ่านระบบอิเล็กทรอนิกส์ที่สำนักงาน ป.ป.ช. จัดทำขึ้นทางเว็บไซต์สำนักงาน ป.ป.ช. (www.nacc.go.th) เช่นเดียวกับ

ทั้งนี้ หากหน่วยงานของรัฐแห่งใดยังมีได้มีรหัสผู้ใช้งานและรหัสผ่านสำหรับการรายงานข้อมูล คู่สัญญาผ่านระบบอิเล็กทรอนิกส์ที่สำนักงาน ป.ป.ช. จัดทำขึ้นทางเว็บไซต์สำนักงาน ป.ป.ช. (www.nacc.go.th) สามารถขอรหัสผู้ใช้งานและรหัสผ่านได้โดยแจ้งความประสงค์ทางอีเมล nacc\_egp@nacc.go.th และทำสำเนา (cc Mail) มาที่ webmaster@nacc.go.th โดยระบุข้อความดังนี้ (๑) ชื่อและที่อยู่ของหน่วยงาน (๒) ชื่อหัวหน้า หน่วยงาน ตำแหน่ง (๓) รายละเอียดผู้ประสานงาน ประกอบด้วย ชื่อ - สกุล ตำแหน่ง สังกัด โทรศัพท์ และอีเมล เมื่อสำนักงาน ป.ป.ช. ได้รับข้อมูลครบถ้วนแล้ว จะทำการส่งรหัสผู้ใช้งานและรหัสผ่านสำหรับรายงานข้อมูล คู่สัญญาไปยังหน่วยงานของท่านต่อไป

อนึ่ง หากหน่วยงานของรัฐมิได้รายงานข้อมูลคู่สัญญาที่ต้องแสดงบัญชีรายรับรายจ่าย (บข.๑) ให้คณะกรรมการ ป.ป.ช. และกรมสรรพากรทราบตามประกาศฯ จะทำให้บุคคลหรือนิติบุคคลซึ่งเป็นผู้สัญญา ไม่สามารถยื่นแบบแสดงบัญชีรายการรับจ่าย (บข.๑) ได้ เป็นเหตุให้บุคคลดังกล่าวขาดคุณสมบัติการเป็นผู้สัญญากับหน่วยงานของรัฐ ดังนั้น ผู้ที่มีหน้าที่เกี่ยวข้องอาจต้องรับผิดทางกฎหมายทั้งทางแพ่งและอาญาหรือทางวินัยได้

จึงเรียนมาเพื่อโปรดทราบและแจ้งให้หน่วยงานในสังกัดทราบและถือปฏิบัติต่อไป

ขอแสดงความนับถือ

(นายชัยรัตน์ ชินชูบุตร)

ผู้ช่วยเลขาธิการฯ ปฏิบัติราชการแทน

เลขาธิการคณะกรรมการ ป.ป.ช.

ศูนย์กำกับดูแลการจัดซื้อจัดจ้างภาครัฐ

โทรศัพท์ ๐ ๒๕๒๘ ๔๘๐๐ ต่อ ๔๒๓๒ , ๔๒๓๔

โทรสาร ๐ ๒๕๒๘ ๔๘๐๐ ต่อ ๔๒๓๔

ด่วนที่สุด  
ที่ กค ๐๔๒๑.๔/๐.๕๐



กระทรวงการคลัง  
ถนนพระราม ๒ กทม. ๑๐๔๐๐

๒๒ พฤษภาคม ๒๕๕๖

เรื่อง การปฏิบัติตามพระราชบัญญัติประกอบรัฐธรรมนูญว่าด้วยการป้องกันและปราบปรามการทุจริต พ.ศ. ๒๕๔๒ และที่แก้ไขเพิ่มเติม มาตรา ๑๐๓/๗

เรียน ปลัดกระทรวง อธิบดี ผู้ว่าราชการจังหวัด อธิการบดี เลขานุการ ผู้อำนวยการ ผู้อำนวยการสำนักงานรัฐวิสาหกิจ องค์การมหาชน และหน่วยงานอื่นของรัฐ

อ้างถึง ๑. หนังสือสำนักเลขาธิการคณะรัฐมนตรี ด่วนที่สุด ที่ นร ๐๕๐๖/ว ๗๘ ลงวันที่ ๑๒ เมษายน ๒๕๕๓  
๒. หนังสือกรมบัญชีกลาง ด่วนที่สุด ที่ กค ๐๔๒๑.๖/ว ๗๐ ลงวันที่ ๒๘ กุมภาพันธ์ ๒๕๕๕  
๓. พระราชบัญญัติประกอบรัฐธรรมนูญว่าด้วยการป้องกันและปราบปรามการทุจริต พ.ศ. ๒๕๔๒ (แก้ไขเพิ่มเติม พ.ศ. ๒๕๕๐ และ (ฉบับที่ ๒) พ.ศ. ๒๕๕๕) มาตรา ๑๐๓/๗  
๔. หนังสือสำนักงาน ป.ป.ช. ด่วนที่สุด ที่ ปช ๐๐๒๘/ว ๐๐๐๙ ลงวันที่ ๒๓ มีนาคม ๒๕๕๕

สิ่งที่ส่งมาด้วย ๑. แนวทางการค้นหาเลขคুমสัญญาในระบบ e-GP สำหรับหน่วยงานของรัฐ  
๒. แนวทางการค้นหาเลขคুমสัญญาในระบบ e-GP สำหรับผู้ค้ากับภาครัฐการตรวจสอบการ

ตามหนังสือที่อ้างถึง ๑ และ ๒ คณะรัฐมนตรีมีมติกำหนดให้หน่วยงานของรัฐลงประกาศจัดซื้อจัดจ้างที่เว็บไซต์ศูนย์ข้อมูลจัดซื้อจัดจ้างภาครัฐ (www.gprocurement.go.th) โดยให้หน่วยงานต่างๆ ปฏิบัติงานในระบบ e-GP เพื่อความโปร่งใสของการจัดซื้อจัดจ้าง และกรมบัญชีกลางได้พัฒนาระบบ e-GP ระยะที่ ๒ เพิ่มเติมจากระบบ e-GP ระยะที่ ๑ และตามหนังสือที่อ้างถึง ๓ พระราชบัญญัติประกอบรัฐธรรมนูญว่าด้วยการป้องกันและปราบปรามการทุจริต พ.ศ. ๒๕๔๒ และที่แก้ไขเพิ่มเติม มาตรา ๑๐๓/๗ วรรคสอง ได้กำหนดให้บุคคลหรือนิติบุคคลที่เป็นคู่สัญญากับหน่วยงานของรัฐมีหน้าที่แสดงบัญชีรายการรับจ่ายของโครงการที่เป็นคู่สัญญากับหน่วยงานของรัฐต่อกรมสรรพากร นอกเหนือจากบัญชีงบดุลปกติที่ยื่นประจำปี และตามหนังสือที่อ้างถึง ๔ คณะกรรมการ ป.ป.ช. ได้แจ้งให้หน่วยงานของรัฐกำหนดเงื่อนไขและคุณสมบัติผู้เสนอราคาไว้ในขอบเขตของงาน (Terms of Reference : TOR) และบุคคลหรือนิติบุคคลที่เป็นคู่สัญญากับหน่วยงานของรัฐต้องยื่นบัญชีแสดงรายรับรายจ่ายต่อกรมสรรพากร และให้หน่วยงานของรัฐรายงานข้อมูลสัญญาที่ต้องแสดงบัญชีรายการรับจ่ายผ่านระบบ e-GP ระยะที่ ๒ ความละเอียดแจ้งแล้ว นั้น

กระทรวงการคลังพิจารณาแล้ว เพื่อให้หน่วยงานของรัฐปฏิบัติเป็นไปตามพระราชบัญญัติประกอบรัฐธรรมนูญว่าด้วยการป้องกันและปราบปรามการทุจริต พ.ศ. ๒๕๔๒ และที่แก้ไขเพิ่มเติม มาตรา ๑๐๓/๗ วรรคสอง และตามมติคณะรัฐมนตรีดังกล่าว เห็นควรดำเนินการ ดังนี้

๑. ให้หน่วยงานของรัฐทุกแห่งต้องปฏิบัติตามมติคณะรัฐมนตรีเมื่อวันที่ ๗ เมษายน ๒๕๕๓ และตามหนังสือกรมบัญชีกลาง ที่ กค ๐๔๒๑.๔/ว ๒๙๔ ลงวันที่ ๓๑ กรกฎาคม ๒๕๕๕ เรื่อง ข้อมความเข้าใจแนวทางการปฏิบัติงานในระบบ e-GP ระยะที่ ๒ โดยเริ่มตั้งแต่ขั้นตอนการสร้างโครงการจนถึงขั้นตอนการบริหารสัญญา ซึ่งระบบ e-GP จะสร้างเลขคুমสัญญาในระบบ e-GP เพื่อให้ผู้ค้ากับภาครัฐนำไปบันทึกในแบบแสดงบัญชีรายการรับจ่ายยื่นต่อกรมสรรพากร ต่อไป

/๒. การเบิกจ่าย ...



๒. การเบิกจ่ายเงินให้กับผู้ค้ากับภาครัฐที่เป็นคู่สัญญากับหน่วยงานของรัฐ

๒.๑ กรณีที่มีการเบิกจ่ายผ่านระบบ GFMS หน่วยงานของรัฐที่ได้รับจัดสรรเงินงบประมาณ ต้องดำเนินการบันทึกข้อมูลการจัดซื้อจัดจ้างในระบบ e-GP ระยะที่ ๒ หากไม่ดำเนินการบันทึกข้อมูลในระบบ e-GP ระยะที่ ๒ จะไม่สามารถดำเนินการเบิกจ่ายเงินได้ เนื่องจาก e-GP มีการเชื่อมโยงข้อมูลกับระบบ GFMS

๒.๒ กรณีที่ไม่ได้มีการเบิกจ่ายผ่านระบบ GFMS

๒.๒.๑ ให้เจ้าหน้าที่ฝ่ายการเงินของหน่วยงานของรัฐ (ส่วนราชการ รัฐวิสาหกิจ องค์การมหาชน องค์การปกครองส่วนท้องถิ่น และหน่วยงานของรัฐทุกแห่ง) ต้องตรวจสอบให้มีเลขคুমสัญญาในระบบ e-GP ที่เกิดจากการจัดซื้อจัดจ้างในแต่ละครั้งก่อนดำเนินการจ่ายเงินให้กับผู้ค้ากับภาครัฐ

๒.๒.๒ สำหรับการเบิกจ่ายเงินงบประมาณงบเงินอุดหนุน ประเภทเงินอุดหนุนเฉพาะกิจขององค์การปกครองส่วนท้องถิ่น

(๑) เจ้าหน้าที่สำนักงานท้องถิ่นจังหวัดต้องตรวจสอบให้มีเลขคুমสัญญาในระบบ e-GP ที่เกิดจากการจัดซื้อจัดจ้างในแต่ละครั้ง ก่อนดำเนินการส่งคำขอเบิกเงินมายังกรมบัญชีกลาง สำนักงานคลังจังหวัด

(๒) เจ้าหน้าที่กรมบัญชีกลาง สำนักงานคลังจังหวัด ต้องตรวจสอบให้มีเลขคুমสัญญาในระบบ e-GP ที่เกิดจากการจัดซื้อจัดจ้างในแต่ละครั้งก่อนดำเนินการจ่ายเงินเข้าบัญชีเงินฝากธนาคารของหน่วยงาน

ทั้งนี้ วิธีการตรวจสอบเลขคুমสัญญาในระบบ e-GP รายละเอียดปรากฏตามสิ่งที่ส่งมาด้วย ๑

๓. กรณีที่หน่วยงานของรัฐไม่ได้ประกาศจัดซื้อจัดจ้างไว้ในเว็บไซต์ศูนย์ข้อมูลจัดซื้อจัดจ้างภาครัฐ และได้ทำสัญญากับผู้ค้ากับภาครัฐแล้ว เป็นการไม่ปฏิบัติตามมติคณะรัฐมนตรี

๔. กรณีผู้ค้ากับภาครัฐต้องการทราบเลขคুমสัญญาในระบบ e-GP หน่วยงานของรัฐสามารถแจ้งให้ผู้ค้ากับภาครัฐเข้าระบบ e-GP ค้นหาเลขคুমสัญญาในระบบ e-GP ได้เอง โดยแนวทางการค้นหาเลขคুমสัญญาในระบบ e-GP ของผู้ค้ากับภาครัฐ รายละเอียดปรากฏตามสิ่งที่ส่งมาด้วย ๒

อนึ่ง การประกาศราคากลางที่มีไขงานก่อสร้าง ตามพระราชบัญญัติประกอบรัฐธรรมนูญว่าด้วยการป้องกันและปราบปรามการทุจริต พ.ศ. ๒๕๔๖ (แก้ไขเพิ่มเติม พ.ศ. ๒๕๕๐ และ (ฉบับที่ ๒) พ.ศ. ๒๕๕๔) มาตรา ๑๐๙/๗ กรมบัญชีกลางได้มีหนังสือเวียนแจ้งให้ส่วนราชการ รัฐวิสาหกิจ องค์การมหาชน และหน่วยงานอื่นของรัฐทราบแล้ว ตามหนังสือกรมบัญชีกลาง ค่วนที่สุด ที่ กค ๐๔๒๑.๔/ว ๑๗๙ ลงวันที่ ๑๔ พฤษภาคม ๒๕๕๖ เรื่อง แนวทางการเปิดเผยราคากลางของทางราชการ

จึงเรียนมาเพื่อโปรดทราบ และแจ้งให้หน่วยงานในสังกัดและเจ้าหน้าที่ที่เกี่ยวข้องถือปฏิบัติต่อไป

ขอแสดงความนับถือ



(นางสาวสุภา ปิยะจิตติ)

รองปลัดกระทรวงการคลัง

หัวหน้ากลุ่มภารกิจด้านรายจ่ายและหนี้สิน

กรมบัญชีกลาง

สำนักมาตรฐานการจัดซื้อจัดจ้างภาครัฐ

โทรศัพท์ ๐-๒๑๒๗-๗๐๐๐ ต่อ ๖๔๕๖

โทรสาร ๐-๒๑๒๗-๗๑๘๔-๘๖

E-mail address: opm@cgd.go.th

แนวทางการค้นหาเลขคুমสัญญาในระบบ e-GP  
สำหรับหน่วยงานของรัฐ

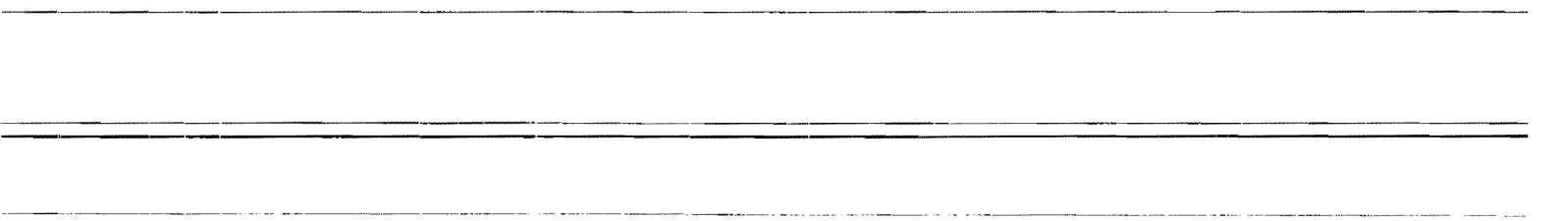

สารบัญ

หน้า

ขั้นตอนการค้นหาเลขคู่มือสัญญาในระบบ e-GP

- |                       |       |   |
|-----------------------|-------|---|
| ๑. การค้นหาแบบทั่วไป  | ..... | ๒ |
| ๒. การค้นหาแบบขั้นสูง | ..... | ๕ |

### การค้นหาเลขคুমสัญญาในระบบ e-GP ของหน่วยงานของภาครัฐ

การค้นหาเลขคুমสัญญาในระบบ e-GP มีรูปแบบการค้นหา ๒ แบบ ได้แก่

#### ๑. การค้นหาเลขคুমสัญญาในระบบ e-GP แบบค้นหาทั่วไป

การค้นหาทั่วไปผู้ใช้งานสามารถค้นหาเลขคুমสัญญาในระบบ e-GP ได้ที่หน้าเว็บไซต์ศูนย์ข้อมูลจัดซื้อจัดจ้างภาครัฐ (www.gprocurement.go.th) โดยไม่ต้อง login เข้าสู่ระบบ e-GP มีขั้นตอนการค้นหา ดังนี้

๑.๑ ผู้ใช้งานพิมพ์ URL เพื่อเข้าเว็บไซต์ศูนย์ข้อมูลจัดซื้อจัดจ้างภาครัฐ (www.gprocurement.go.th) จะปรากฏหน้าจอ ระบบการจัดซื้อจัดจ้างภาครัฐ ตามภาพที่ ๑ ให้ผู้ใช้งานไปที่หัวข้อ “ค้นหาประกาศจัดซื้อจัดจ้างภาครัฐ” ซึ่งที่หัวข้อนี้จะมีเงื่อนไขในการค้นหา ๓ เงื่อนไข ได้แก่

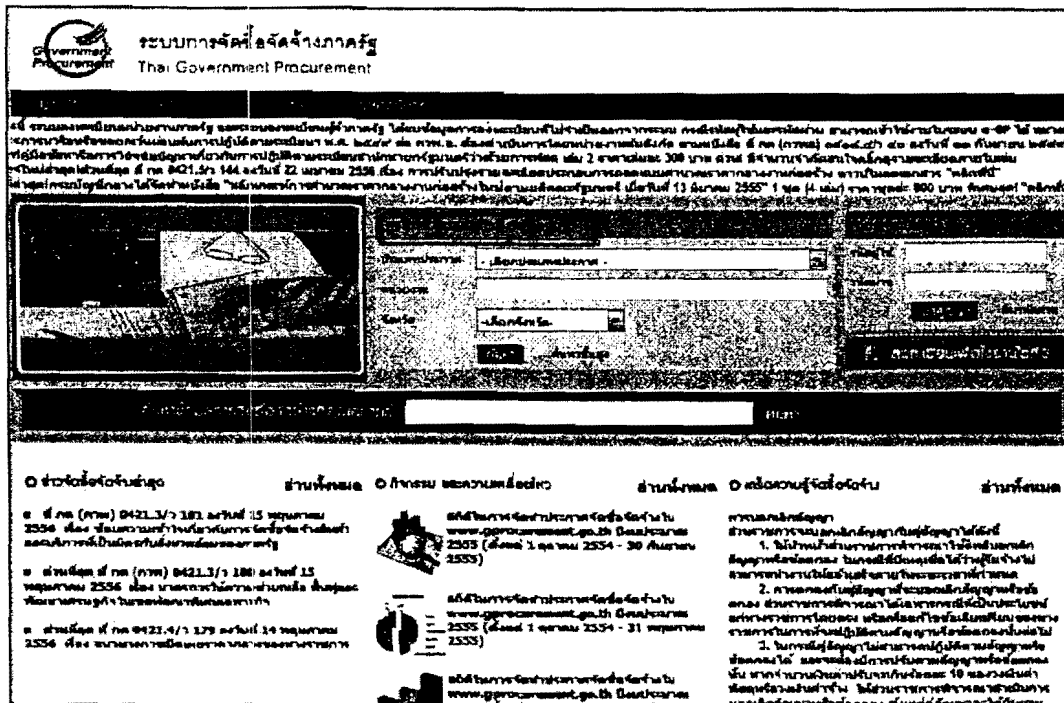

ภาพที่ ๑ เว็บไซต์ระบบการจัดซื้อจัดจ้างภาครัฐ

- ประเภทประกาศ จะมีตัวเลือกประเภทประกาศ ดังนี้
  - ประกาศร่าง TOR
  - ประกาศเชิญชวน
  - ประกาศรายชื่อผู้ไม่มีผลประโยชน์ร่วมกัน
  - ประกาศรายชื่อผู้ชนะการเสนอราคา
  - แสดงข้อมูลสาระสำคัญในสัญญา

ฯลฯ

- หน่วยงาน ระบบจะให้ระบุชื่อหน่วยงานที่ต้องการ
- จังหวัด ตัวเลือกจังหวัดจะมีชื่อจังหวัดให้เลือกทั้งสิ้น ๗๖ จังหวัด

๑.๒ ให้ผู้ใช้งานระบุเงื่อนไขในการค้นหา โดยเลือกประเภทประกาศเป็น “แสดงข้อมูลสาระสำคัญในสัญญา” และระบุชื่อหน่วยงานที่ต้องการค้นหา เช่น “กรมบัญชีกลาง” ตามภาพที่ ๒ แล้วกดปุ่มค้นหา



ภาพที่ ๒ ระบุเงื่อนไขในการค้นหา

จะปรากฏหน้าจอเงื่อนไขการค้นหาลงประกาศ ตามภาพที่ ๓ ซึ่งเป็นการแสดงผลของข้อมูลตามที่ได้ระบุเงื่อนไขการค้นหาข้างต้น โดยจะพบชื่อโครงการการจัดซื้อจัดจ้างของหน่วยงานที่สร้างไว้ในระบบ e-GP ของหน่วยงานที่ค้นหา การแสดงผลของข้อมูลจะแสดงข้อมูลนับจากวันที่ปัจจุบันที่ค้นหาย้อนหลังไป ๓ เดือน (หากต้องการค้นหาข้อมูลการจัดซื้อจัดจ้างที่มากกว่า ๓ เดือน ต้องใช้การค้นหาแบบขั้นสูง)

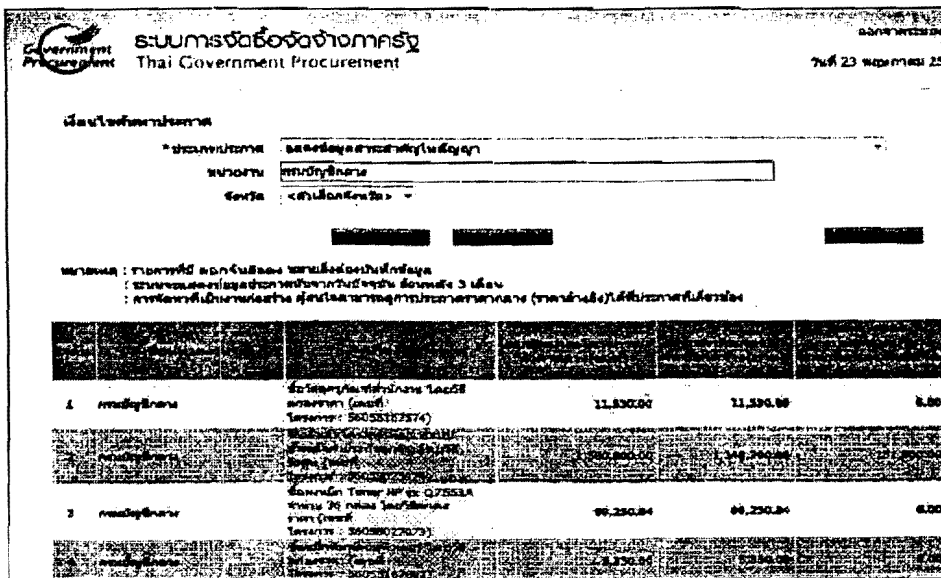

ภาพที่ ๓ หน้าจอเงื่อนไขการค้นประกาศ

๑.๓ ให้ผู้ใช้งานคลิกเลือกชื่อโครงการที่ต้องการดูเลขคุณสมบัติในระบบ e-GP โดยคลิกชื่อโครงการที่ชื่อสั้น "เรื่อง" ตามภาพที่ ๔

Government Procurement Thai Government Procurement

วันที่ 23 พฤษภาคม 2556

เดือนโฆษณาประกาศ

ประเภทโครงการ: **แสดงข้อมูลสำคัญในสัญญา**

หน่วยงาน: **กรมบัญชีกลาง**

จังหวัด: **<ค้นหาจังหวัด>**

พาดหัว: รายการที่มี ผลกับสินค้า พาดหัวดังกล่าวนี้ทั้งหมด  
 : ระบบและเครื่องอุปโภคบริโภคจากบริษัทจีน 600 ชนิด 3 เดือน  
 : การจัดหาเป็นรายงวด ผู้สนใจสามารถดูรายละเอียด (ราคาจ้าง) ได้ที่ประกาศใช้การ

ลำดับ	ชื่อโครงการ	รายละเอียด	ราคา	ราคาต่อหน่วย	จำนวน
1	กรมบัญชีกลาง	ข้อมูลสำคัญในสัญญา (เลขที่โครงการ : 50055167574)	11,530.00	11,530.00	0.00
2	กรมบัญชีกลาง	ข้อมูลสำคัญในสัญญา (เลขที่โครงการ : 50055167574)	11,530.00	11,530.00	0.00
3	กรมบัญชีกลาง	ข้อมูลสำคัญในสัญญา (เลขที่โครงการ : 50055167574)	89,250.84	89,250.84	0.00
4	กรมบัญชีกลาง	ข้อมูลสำคัญในสัญญา (เลขที่โครงการ : 50055167574)	1,350.00	1,350.00	0.00
5	กรมบัญชีกลาง	ข้อมูลสำคัญในสัญญา (เลขที่โครงการ : 50055167574)	757,000.00	720,000.00	37,000.00

ภาพที่ ๔ เลือกโครงการที่ต้องการดูเลขคุณสมบัติในระบบ e-GP ระบบ e-GP จะแสดงหน้าจอข้อมูลโครงการ โดยมีรายการประกาศที่เกี่ยวข้องแสดงให้เห็น ให้ผู้ใช้งานคลิกเลือกรายการชื่อ "ข้อมูลสาระสำคัญในสัญญา" ตามภาพที่ ๕

Government Procurement Thai Government Procurement

วันที่ 23 พฤษภาคม 2556

ข้อมูลโครงการ

หน่วยงาน: **กรมบัญชีกลาง**

จังหวัด: **กรุงเทพมหานคร**

ชื่อโครงการ(ห้อง) : **ระบบทางจ้างบำรุงรักษาและซ่อมแซมในเครื่องปั้นดินเผา (แบบรวมแล้ว)**

รายการประกาศที่เกี่ยวข้อง

1	รายชื่อผู้ขาย	28/08/2555
2	ข้อมูลคุณสมบัติผู้ขาย	
3	รายละเอียดของงาน	
4	รายละเอียดของงาน	
5	รายละเอียดของงาน	13/09/2555
6	รายละเอียดของงาน	
7	ประกาศของหน่วยงานราชการ	13/12/2555

ภาพที่ ๕ แสดงรายการประกาศที่เกี่ยวข้อง

๑.๕ การแสดงผลของข้อมูลสาระสำคัญในสัญญา จะประกอบไปด้วย เลขประจำตัวผู้เสียภาษีอากร ชื่อผู้ขาย เลขคุณสมบัติในระบบ e-GP เป็นต้น รายละเอียดดูได้ตามภาพที่ ๖

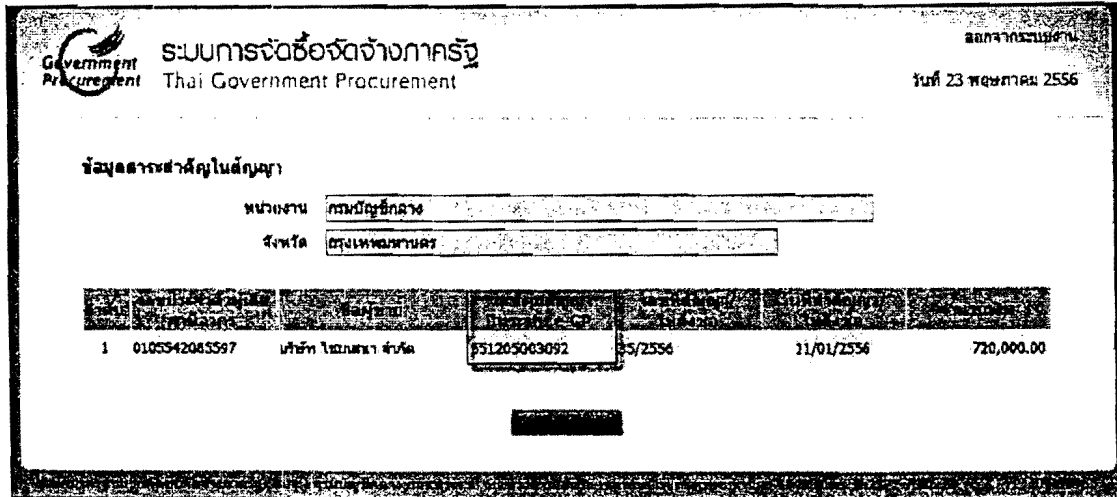

ภาพที่ ๖ ข้อมูลสาระสำคัญในสัญญา

๒. การค้นหาเลขคุณสมบัติในระบบ e-GP แบบค้นหาขั้นสูง

๒.๑ การค้นหาขั้นสูงผู้ใช้งานสามารถค้นหาเลขคุณสมบัติในระบบ e-GP ได้ที่หน้าเว็บไซต์ศูนย์ข้อมูลจัดซื้อจัดจ้างภาครัฐ (www.gprocurement.go.th) โดยไม่ต้อง login เข้าสู่ระบบ e-GP มีขั้นตอนการค้นหา ตามข้อ ๑.๑ และ ๑.๒ แต่ในการค้นหาให้กดปุ่ม "ค้นหาขั้นสูง" ตามภาพที่ ๗

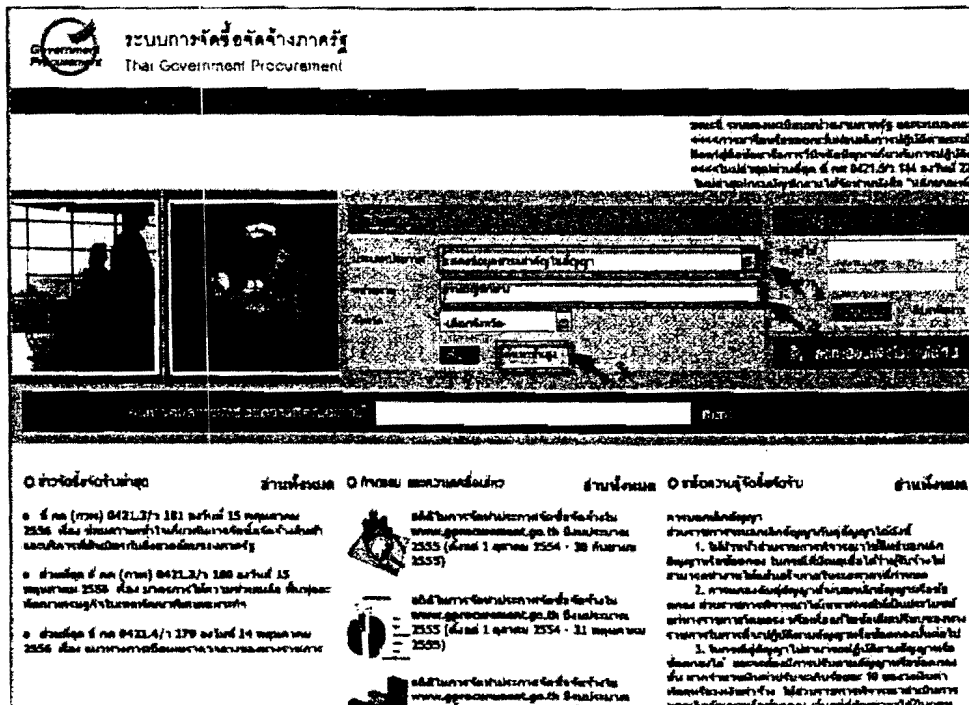

ภาพที่ ๗ การค้นหาขั้นสูง

๒.๒ ให้ผู้ใช้งานระบุเงื่อนไขการค้นหาตามที่ต้อง ตามภาพที่ ๘ โดยในการระบุเงื่อนไขให้ระบุเงื่อนไขที่เป็น  
ดาวแดงให้ครบ ส่วนเงื่อนไขอื่นๆ จะระบุหรือไม่ก็ได้ แล้วกดปุ่ม “ค้นหา” ระบบจะแสดงข้อมูลให้เห็นโครงการตามที่ได้  
ระบุเงื่อนไขไว้ แล้วดูเลขคุมสัญญาในระบบ e-GP ได้ เหมือนข้อ ๑.๓ ถึง ๑.๔

Government Procurement Thai Government Procurement

วันที่ 23 พฤษภาคม 2556

เงื่อนไขค้นหาคณะ

\* บมจ.บปพร. **มรดกข้อมูลสารคดีในสัญญา** 1

กระทรวง <ตัวเลือกกระทรวง>

หน่วยงาน **กรมบัญชีกลาง** 2

จังหวัด <ตัวเลือกจังหวัด>

\* วิธีการค้นหา **ประกาศสารคดีราชการทางอิเล็กทรอนิกส์โดยสำนักงานปลัดสำนักบริหาร** 3

ประเภทการค้นหา <ตัวเลือกประเภทการ>

ประเภทโครงการ **ระบบเลขที่โครงการ กรณีทราบข้อมูล** 4

เลขที่โครงการ

ชื่อโครงการ **ระบบช่วงเวลาที่ต้องการค้นหา** 5

วันที่

จำนวนเงินงบประมาณโดย **บาท**

สถานะโครงการ <ตัวเลือกสถานะโครงการ>

หมายเหตุ : รายการที่ ๑๐๐ ขึ้นเป็นต้น หมายถึงต้องยื่นใบประมูล  
: ระบบจะแสดงข้อมูลประกาศนับจากวันปัจจุบัน ย้อนหลัง 3 เดือน  
: ค่าร้อยละเป็นกรณีพิเศษ ผู้สนใจสามารถดูภาพประกาศรายละเอียด (รายละเอียด) ได้ที่ประกาศที่เกี่ยวข้อง

1	กรมบัญชีกลาง	บมจ.บปพร. มรดกข้อมูลสารคดีในสัญญา จำนวน 13 ชิ้น (OY) ส่วนราชการ บัญชีกลาง (งบฯ) โครงการ : 55123125030	8,734,089.00	8,734,089.00	8.00
---	--------------	--	--------------	--------------	------

ภาพที่ ๘ ระบุเงื่อนไขการค้นหาขั้นสูง

\*\*ระบบจะแสดงข้อมูลประกาศนับจากวันปัจจุบัน ย้อนหลัง ๓ เดือน หากต้องการค้นหาโครงการเก่า  
ให้ระบุช่วงเวลาในการค้นหาประกาศ (วันที่... ถึงวันที่ ...)



สิ่งที่ส่งมาด้วย ๒

แนวทางการค้นหาเลขคุณสมบัติในระบบ e-GP  
สำหรับผู้ค้ากับภาครัฐ

### การค้นหาเลขคুমสัญญาในระบบ e-GPของผู้ค้ากับภาครัฐ

ผู้ค้ากับภาครัฐที่จะค้นหาเลขคুমสัญญาในระบบ e-GP ได้ จะต้องเป็นผู้ที่ลงทะเบียนเพื่อใช้งานในระบบการลงทะเบียนผู้ค้ากับภาครัฐของระบบ e-GP และได้รับการอนุมัติแล้ว โดยมีขั้นตอนการใช้งาน ดังนี้

๑. ผู้ค้ากับภาครัฐสามารถค้นหาเลขคুমสัญญาในระบบ e-GP โดยพิมพ์ URL เว็บไซต์ศูนย์ข้อมูลจัดซื้อจัดจ้าง (www.gprocurement.go.th) แล้วนำรหัสผู้ใช้และรหัสผ่าน บันทึกลงในช่องรหัสผู้ใช้และรหัสผ่าน ตามภาพที่ ๑



ภาพที่ ๑ หน้าจอการเข้าสู่ระบบ

๒. เมื่อผู้ค้ากับภาครัฐ login เข้าสู่ระบบได้ จะปรากฏหน้าจอเมนูงานหลักตามภาพที่ ๒ เลือกเมนูงานย่อย “รายงานติดตามสถานะของสัญญาของผู้ค้ากับภาครัฐ” จะปรากฏหน้าจอตามภาพที่ ๓

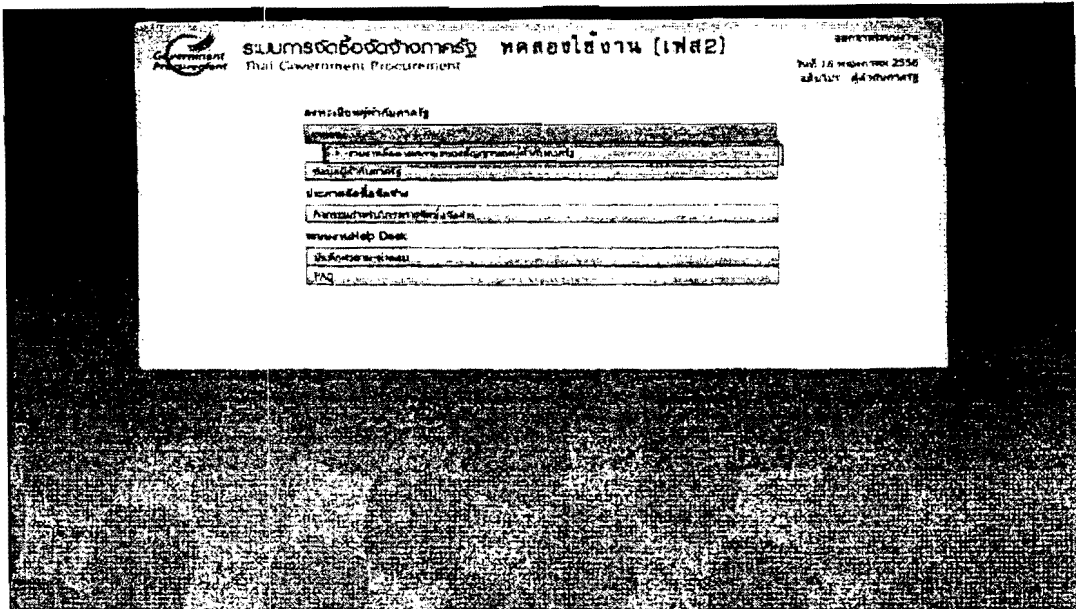

ภาพที่ ๒ เมนูงานหลัก

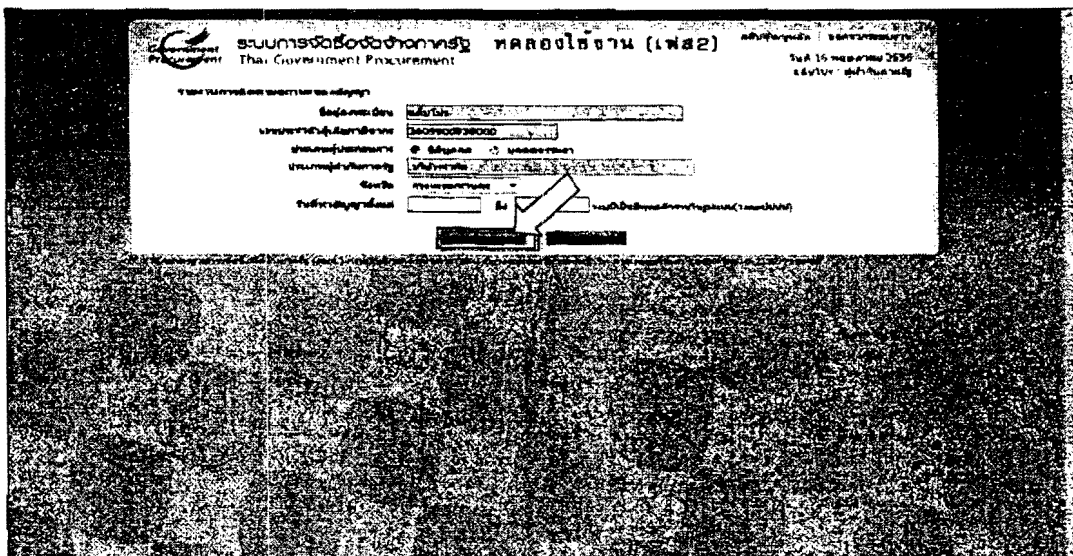

ภาพที่ ๓ หน้าจอเงื่อนไขรายงานติดตามสถานะของสัญญา

หากผู้ค้ากับภาครัฐต้องการดูเลขคัมสัญญาในระบบ e-GP สามารถเลือกตัวเลือกจังหวัด โดยจะระบุจังหวัด หรือไม่ระบุก็ได้ หากไม่ระบุจังหวัด ระบบจะแสดงข้อมูลสัญญาทั้งหมดที่ผู้ค้ากับภาครัฐได้เข้าเป็นคู่สัญญากับหน่วยงานของรัฐ มาแสดงให้ ทโดยกดปุ่ม “ค้นหา” จะปรากฏข้อมูลตามภาพที่๔

รายงานการประเมินการติดตามสถานการณ์ภัยคุกคาม

สำนักงานปลัดกระทรวงกลาโหม  
กระทรวงกลาโหม  
กรมการป้องกันและบรรเทาสาธารณภัย  
วันที่ 15/05/2554

หน้า 1 จาก 1

ลำดับ	ชื่อหน่วยงาน	ข้อมูล	ข้อมูล	ข้อมูล	ข้อมูล	ข้อมูล
1						
2						
3						
4						
5						
6						
7						
8						
9						
10						
11						
12						
13						
14						
15						
16						
17						
18						
19						
20						
21						
22						
23						
24						
25						
26						
27						
28						
29						
30						
31						
32						
33						
34						
35						
36						
37						
38						
39						
40						
41						
42						
43						
44						
45						
46						
47						
48						
49						
50						

ภาพที่ ๔ ข้อมูลรายงานการเป็นคู่สัญญากับรัฐ

ประกาศคณะกรรมการป้องกันและปราบปรามการทุจริตแห่งชาติ  
เรื่อง หลักเกณฑ์และวิธีการจัดทำและแสดงบัญชีรายการรับจ่ายของโครงการ  
ที่บุคคลหรือนิติบุคคลเป็นคู่สัญญากับหน่วยงานของรัฐ  
พ.ศ. ๒๕๕๔

โดยที่เป็นการสมควรแก้ไขเพิ่มเติมประกาศคณะกรรมการป้องกันและปราบปรามการทุจริตแห่งชาติ เรื่อง หลักเกณฑ์และวิธีการจัดทำและแสดงบัญชีรายการรับจ่ายของโครงการที่บุคคลหรือนิติบุคคลเป็นคู่สัญญากับหน่วยงานของรัฐ

อาศัยอำนาจตามความในมาตรา ๕ แห่งพระราชบัญญัติประกอบรัฐธรรมนูญว่าด้วยการป้องกันและปราบปรามการทุจริต พ.ศ. ๒๕๔๒ และมาตรา ๑๐๓/๗ วรรคสอง และวรรคสี่ แห่งพระราชบัญญัติประกอบรัฐธรรมนูญว่าด้วยการป้องกันและปราบปรามการทุจริต พ.ศ. ๒๕๔๒ ซึ่งแก้ไขเพิ่มเติมโดยพระราชบัญญัติประกอบรัฐธรรมนูญว่าด้วยการป้องกันและปราบปรามการทุจริต (ฉบับที่ ๒) พ.ศ. ๒๕๕๔ อันเป็นกฎหมายที่มีบทบัญญัติบางประการเกี่ยวกับการจำกัดสิทธิและเสรีภาพของบุคคล ซึ่งมาตรา ๒๙ ประกอบกับมาตรา ๓๑ มาตรา ๓๒ มาตรา ๓๕ มาตรา ๔๑ และมาตรา ๔๓ ของรัฐธรรมนูญแห่งราชอาณาจักรไทยบัญญัติให้กระทำได้โดยอาศัยอำนาจตามบทบัญญัติแห่งกฎหมาย ประธานกรรมการป้องกันและปราบปรามการทุจริตแห่งชาติ โดยความเห็นชอบของคณะกรรมการป้องกันและปราบปรามการทุจริตแห่งชาติ จึงออกประกาศไว้ ดังต่อไปนี้

ข้อ ๑ ประกาศนี้เรียกว่า ประกาศคณะกรรมการป้องกันและปราบปรามการทุจริตแห่งชาติ เรื่อง หลักเกณฑ์และวิธีการจัดทำและแสดงบัญชีรายการรับจ่ายของโครงการที่บุคคลหรือนิติบุคคลเป็นคู่สัญญากับหน่วยงานของรัฐ พ.ศ. ๒๕๕๔

ข้อ ๒ ประกาศนี้ให้ใช้บังคับตั้งแต่วันที่ ๑ เมษายน พ.ศ. ๒๕๕๕ เป็นต้นไป เว้นแต่ข้อ ๕ วรรคหนึ่ง ให้ใช้บังคับตั้งแต่วันที่ ๑ มกราคม พ.ศ. ๒๕๕๘ เป็นต้นไป

ข้อ ๓ ในประกาศนี้

“คู่สัญญา” หมายความว่า บุคคลหรือนิติบุคคลที่เป็นคู่สัญญากับหน่วยงานของรัฐ

“บัญชีแสดงรายรับรายจ่าย” หมายความว่า บัญชีแสดงรายการรับจ่ายเงินของโครงการตามสัญญา ที่บุคคลหรือนิติบุคคลซึ่งเป็นคู่สัญญากับหน่วยงานของรัฐต้องจัดทำและยื่นต่อกรมสรรพากร

“หน่วยงานของรัฐ”<sup>๒</sup> หมายความว่า กระทรวง ทบวง กรม ราชการส่วนภูมิภาค ราชการส่วนท้องถิ่น รัฐวิสาหกิจ องค์การมหาชน หน่วยงานธุรการขององค์กรตามรัฐธรรมนูญ หรือหน่วยงานอื่นของรัฐ หรือหน่วยงานอื่นใดที่ดำเนินกิจการของรัฐตามกฎหมายและได้รับเงินอุดหนุนหรือเงินหรือทรัพย์สินลงทุนจากรัฐ

<sup>๒</sup> ข้อ ๒ แก้ไขเพิ่มเติมโดยประกาศคณะกรรมการป้องกันและปราบปรามการทุจริตแห่งชาติ เรื่อง หลักเกณฑ์และวิธีการจัดทำและแสดงบัญชีรายการรับจ่ายของโครงการ ที่บุคคลหรือนิติบุคคลเป็นคู่สัญญากับหน่วยงานของรัฐ (ฉบับที่ ๔) พ.ศ. ๒๕๕๖

“สัญญา” หมายความว่า สัญญาใดๆ ที่ทำขึ้นเพื่อดำเนินการตามโครงการในการจัดหาพัสดุหรือ การพัสดุไม่ว่าด้วยวิธีการซื้อหรือการจ้างหรือวิธีอื่นใดของหน่วยงานของรัฐตามระเบียบสำนักนายกรัฐมนตรีว่าด้วย การพัสดุหรือระเบียบ ข้อกำหนด กฎ หรือข้อบังคับว่าด้วยการพัสดุของหน่วยงานของรัฐนั้นๆ สัญญาสัมปทาน และสัญญาให้ทุนสนับสนุนของหน่วยงานของรัฐเพื่อการวิจัยหรือเพื่อดำเนินกิจกรรมอย่างใดอย่างหนึ่ง และให้ หมายความว่ารวมถึงบันทึกข้อตกลงหรือบันทึกแนบท้ายสัญญาซึ่งมีผลเป็นการแก้ไขสัญญาในส่วนที่เป็นสาระสำคัญด้วย

“รายรับ” หมายความว่า จำนวนเงินที่คู่สัญญาได้รับจากหน่วยงานของรัฐ อันเนื่องจากการ ได้ปฏิบัติตามสัญญาหรือเกี่ยวเนื่องกับสัญญา หรือรายรับอื่นๆ ที่กำหนดไว้ให้คู่สัญญาได้รับ

“รายจ่าย” หมายความว่า จำนวนเงินที่คู่สัญญาได้จ่ายไปทั้งสิ้นเพื่อการปฏิบัติให้เป็นไปตาม สัญญาหรือเกี่ยวเนื่องกับสัญญา

ข้อ ๔ ให้ประธานกรรมการป้องกันและปราบปรามการทุจริตแห่งชาติรักษาการตามประกาศนี้ และ ให้คณะกรรมการป้องกันและปราบปรามการทุจริตแห่งชาติมีอำนาจตีความและวินิจฉัยชี้ขาดปัญหาที่เกิดขึ้นจากการ บังคับใช้ประกาศนี้

หมวด ๓

บททั่วไป

ข้อ ๕ ให้คู่สัญญาตามสัญญาซึ่งมีมูลค่าตั้งแต่ห้าแสนบาทขึ้นไปจัดทำบัญชีแสดงรายรับรายจ่าย และยื่นต่อกรมสรรพากรตามแบบแนบท้ายประกาศนี้

การเป็นคู่สัญญากับหน่วยงานของรัฐตามวรรคหนึ่ง ให้นับแต่วันที่มีการลงนามในสัญญา หรือถือว่าได้มีสัญญาเกิดขึ้นแล้ว

ข้อ ๖ ความในข้อ ๕ มิให้ใช้บังคับในกรณีดังต่อไปนี้

(๑) คู่สัญญาทั้งสองฝ่ายเป็นหน่วยงานของรัฐ เว้นแต่เป็นหน่วยงานของรัฐซึ่งมีหน้าที่ยื่นแบบ แสดงรายการภาษีเงินได้นิติบุคคล

(๒) คู่สัญญาเป็นนิติบุคคลที่ตั้งขึ้นตามกฎหมายของต่างประเทศและไม่มีตัวแทนหรือผู้แทน ในประเทศ แต่มีการส่งมอบหรือให้บริการในประเทศ และหน่วยงานของรัฐได้ชำระเงินตามสัญญาให้แก่คู่สัญญา ออกไปต่างประเทศโดยตรง

---

<sup>๒</sup> ข้อ ๓ บทนิยามคำว่า “หน่วยงานของรัฐ” แก้ไขเพิ่มเติมโดยประกาศคณะกรรมการป้องกันและปราบปราม การทุจริตแห่งชาติ เรื่อง หลักเกณฑ์และวิธีการจัดทำและแสดงบัญชีรายการรับจ่ายของโครงการ ที่บุคคลหรือนิติบุคคลเป็น คู่สัญญากับหน่วยงานของรัฐ (ฉบับที่ ๒) พ.ศ. ๒๕๕๔

<sup>๓</sup> ข้อ ๓ บทนิยามคำว่า “สัญญา” แก้ไขเพิ่มเติมโดยประกาศคณะกรรมการป้องกันและปราบปรามการทุจริต แห่งชาติ เรื่อง หลักเกณฑ์และวิธีการจัดทำและแสดงบัญชีรายการรับจ่ายของโครงการ ที่บุคคลหรือนิติบุคคลเป็นคู่สัญญากับ หน่วยงานของรัฐ (ฉบับที่ ๒) พ.ศ. ๒๕๕๔

<sup>๔</sup> ข้อ ๕ แก้ไขเพิ่มเติมโดยประกาศคณะกรรมการป้องกันและปราบปรามการทุจริตแห่งชาติ เรื่อง หลักเกณฑ์ และวิธีการจัดทำและแสดงบัญชีรายการรับจ่ายของโครงการ ที่บุคคลหรือนิติบุคคลเป็นคู่สัญญากับหน่วยงานของรัฐ (ฉบับที่ ๒) พ.ศ. ๒๕๕๔

กรณีตามวรรคหนึ่ง คณะกรรมการ ป.ป.ช. อาจกำหนดหลักเกณฑ์และวิธีการเพื่อให้คู่สัญญาปฏิบัติได้

ข้อ ๗ ให้สำนักงาน ป.ป.ช. จัดให้มีการเชื่อมโยงข้อมูลตามประกาศนี้ระหว่างกรมบัญชีกลาง กรมสรรพากร และสำนักงาน ป.ป.ช.

#### หมวด ๒

#### การจัดทำบัญชีแสดงรายรับรายจ่าย

ข้อ ๘ ในการบันทึกรายรับรายจ่ายเพื่อจัดทำและแสดงบัญชีรายรับรายจ่ายต่อกรมสรรพากร ตามประกาศนี้ ให้คู่สัญญาระบุรายรับรายจ่ายที่เกิดขึ้นในแต่ละรอบระยะเวลาบัญชีหรือรอบปีภาษีนั้น แล้วแต่กรณี โดยแยกเป็นรายโครงการตามสัญญา

ข้อ ๙ เพื่อประโยชน์ในการตรวจสอบตามข้อ ๑๓ นอกจากคู่สัญญาต้องจัดทำและแสดงบัญชีรายรับรายจ่ายต่อกรมสรรพากรตามแบบแนบท้ายประกาศนี้แล้ว ให้คู่สัญญาระบุบัญชีเป็นรายโครงการตามสัญญา โดยให้เก็บและรักษาเอกสารหลักฐานประกอบไว้ ณ สถานที่ประกอบการหรือที่อยู่อาศัยของคู่สัญญา เป็นระยะเวลาไม่น้อยกว่าห้าปีนับแต่วันสิ้นสุดระยะเวลาสัญญาหรือจนกว่าการดำเนินการตามข้อ ๑๓ เสร็จสิ้น

#### หมวด ๓

#### วิธีการยื่นบัญชีแสดงรายรับรายจ่าย

ข้อ ๑๐ ให้คู่สัญญายื่นบัญชีแสดงรายรับรายจ่ายต่อกรมสรรพากร โดยวิธีการทางอิเล็กทรอนิกส์ ตามกำหนดระยะเวลา ดังต่อไปนี้

(๑) กรณีบุคคลธรรมดาเป็นคู่สัญญากับหน่วยงานของรัฐ

(ก) หากการรับจ่ายเงินตามสัญญาทั้งหมดเสร็จสิ้นภายในปีภาษีเดียวกัน ให้ยื่นพร้อมกับการยื่นแบบแสดงรายการภาษีเงินได้บุคคลธรรมดาของปีภาษีนั้น

(ข) หากการรับจ่ายเงินตามสัญญาทั้งหมดมิได้เสร็จสิ้นภายในปีภาษีเดียวกัน ให้ยื่นบัญชีแสดงรายรับรายจ่ายซึ่งประกอบด้วยรายรับรายจ่ายที่เกิดขึ้นในแต่ละปีภาษีพร้อมกับการยื่นแบบแสดงรายการภาษีเงินได้บุคคลธรรมดาของปีภาษีนั้น

(๒) กรณีนิติบุคคลเป็นคู่สัญญากับหน่วยงานของรัฐ

(ก) หากการรับจ่ายเงินตามสัญญาทั้งหมดเสร็จสิ้นภายในรอบระยะเวลาบัญชีเดียวกัน ให้ยื่นเมื่อสิ้นสุดรอบระยะเวลาบัญชีพร้อมกับการยื่นแบบแสดงรายการภาษีเงินได้นิติบุคคลของรอบระยะเวลาบัญชีนั้น

---

<sup>๕</sup> ข้อ ๑๐ แก้ไขเพิ่มเติมโดยประกาศคณะกรรมการป้องกันและปราบปรามการทุจริตแห่งชาติ เรื่อง หลักเกณฑ์และวิธีการจัดทำและแสดงบัญชีรายการรับจ่ายของโครงการ ที่บุคคลหรือนิติบุคคลเป็นคู่สัญญากับหน่วยงานของรัฐ (ฉบับที่ ๒)

(ข) หากการรับจ่ายเงินตามสัญญาทั้งหมดมิได้เสร็จสิ้นภายในรอบระยะเวลาบัญชีเดียวกัน ให้ยื่นบัญชีแสดงรายรับรายจ่ายซึ่งประกอบด้วยรายรับรายจ่ายที่เกิดขึ้นในแต่ละรอบระยะเวลาบัญชีพร้อมกับการยื่นแบบแสดงรายการภาษีเงินได้นิติบุคคลของรอบระยะเวลาบัญชีนั้น

ให้คู่สัญญายื่นบัญชีแสดงรายรับรายจ่ายต่อกรมสรรพากรตาม (๑) และ (๒) จนกว่าจะสิ้นสุดภาระผูกพันตามสัญญา

กรณีคู่สัญญาเป็นบุคคลต่างด้าวหรือเป็นนิติบุคคลที่ตั้งขึ้นตามกฎหมายของต่างประเทศซึ่งไม่มีตัวแทนตามประมวลรัษฎากรให้ใช้ปฏิทินเป็นปีภาษีหรือรอบระยะเวลาบัญชี แล้วแต่กรณี<sup>๖</sup>

#### หมวด ๔

##### การตรวจสอบบัญชีแสดงรายรับรายจ่าย

ข้อ ๑๑ กรณีที่คู่สัญญาได้ยื่นบัญชีงบดุลประจำปีหรือยื่นแบบแสดงรายการภาษีเงินได้บุคคลธรรมดาหรือนิติบุคคล แล้วแต่กรณี ให้กรมสรรพากรตรวจสอบว่าคู่สัญญาได้ยื่นบัญชีแสดงรายรับรายจ่ายด้วยหรือไม่<sup>๗</sup>

กรณีที่กรมสรรพากรตรวจพบว่าคู่สัญญารายใดไม่ยื่นบัญชีแสดงรายรับรายจ่าย ให้รายงานคณะกรรมการ ป.ป.ช. ทราบ เพื่อดำเนินการตามอำนาจหน้าที่ต่อไป

ข้อ ๑๒ กรมสรรพากรอาจนำบัญชีแสดงรายรับรายจ่ายของโครงการไปพิจารณาประกอบการตรวจสอบบัญชีงบดุลประจำปีของนิติบุคคลหรือตรวจภาษีเงินได้ของบุคคลหรือนิติบุคคล แล้วแต่กรณี ตามที่เห็นสมควรก็ได้

ข้อ ๑๓ ในกรณีที่ปรากฏจากการตรวจสอบหรือการไต่สวนของคณะกรรมการ ป.ป.ช. ว่าคู่สัญญาใดที่มีส่วนเกี่ยวข้องกับการทุจริตของเจ้าหน้าที่ของรัฐหรือแสดงบัญชีรายรับรายจ่ายไม่ถูกต้องครบถ้วนในสาระสำคัญ หรือกรณีมีความจำเป็นที่จะต้องตรวจสอบธุรกรรมทางการเงินหรือการชำระภาษีเงินได้ของบุคคลหรือนิติบุคคลนั้น แล้วแต่กรณี ให้คณะกรรมการ ป.ป.ช. ประสานงานและสั่งให้หน่วยงานของรัฐที่เกี่ยวข้องรับเรื่องดังกล่าวไปดำเนินการตามอำนาจหน้าที่ แล้วให้หน่วยงานของรัฐนั้นรายงานผลการดำเนินการให้คณะกรรมการ ป.ป.ช. ทราบต่อไป หรือในกรณีจำเป็นต้องเข้าถึงข้อมูลของหน่วยงานหรือสถาบันการเงินให้นำระเบียบคณะกรรมการป้องกันและปราบปรามการทุจริตแห่งชาติว่าด้วยการเข้าถึงข้อมูลของหน่วยงานหรือสถาบันการเงินมาใช้บังคับ

#### หมวด ๕

<sup>๖</sup> ข้อ ๑๐ แก้ไขเพิ่มเติมโดยประกาศคณะกรรมการป้องกันและปราบปรามการทุจริตแห่งชาติ เรื่อง หลักเกณฑ์และวิธีการจัดทำและแสดงบัญชีรายการรับจ่ายของโครงการ ที่บุคคลหรือนิติบุคคลเป็นคู่สัญญากับหน่วยงานของรัฐ (ฉบับที่ ๔) พ.ศ. ๒๕๕๖

<sup>๗</sup> ข้อ ๑๑ วรรคหนึ่ง แก้ไขเพิ่มเติมโดยประกาศคณะกรรมการป้องกันและปราบปรามการทุจริตแห่งชาติ เรื่อง หลักเกณฑ์และวิธีการจัดทำและแสดงบัญชีรายการรับจ่ายของโครงการ ที่บุคคลหรือนิติบุคคลเป็นคู่สัญญากับหน่วยงานของรัฐ (ฉบับที่ ๒) พ.ศ. ๒๕๕๔



มาตรการเพื่อให้หน่วยงานของรัฐปฏิบัติ

ข้อ ๑๔ เพื่อประโยชน์ในการป้องกันและปราบปรามการทุจริต ในการดำเนินการเพื่อให้ได้มาซึ่ง  
คู่สัญญาตามข้อ ๕ ให้หน่วยงานของรัฐต้องปฏิบัติตามความในหมวดนี้

ข้อ ๑๕ ให้หน่วยงานของรัฐกำหนดเงื่อนไขและคุณสมบัติ ของบุคคลหรือนิติบุคคลที่จะเข้าเป็น  
คู่สัญญาและกำหนดให้คู่สัญญาต้องปฏิบัติ ดังนี้

(๑) บุคคลหรือนิติบุคคลที่จะเข้าเป็นคู่สัญญาต้องไม่อยู่ในฐานะเป็นผู้ไม่แสดงบัญชีรายรับรายจ่าย หรือ  
แสดงบัญชีรายรับรายจ่ายไม่ถูกต้องครบถ้วนในสาระสำคัญ

(๒) บุคคลหรือนิติบุคคลที่จะเข้าเป็นคู่สัญญากับหน่วยงานของรัฐซึ่งได้ดำเนินการจัดซื้อจัดจ้างด้วย  
ระบบอิเล็กทรอนิกส์ (e-Government Procurement : e-GP) ตามข้อ ๑๖ ต้องลงทะเบียนในระบบ  
อิเล็กทรอนิกส์ของกรมบัญชีกลางที่เว็บไซต์ศูนย์ข้อมูลจัดซื้อจัดจ้างภาครัฐ

(๓) คู่สัญญาต้องรับและจ่ายเงินผ่านบัญชีธนาคาร เว้นแต่การจ่ายเงินแต่ละครั้งซึ่งมีมูลค่าไม่เกิน  
สามหมื่นบาทคู่สัญญาอาจจ่ายเป็นเงินสดก็ได้

ความใน (๓) มิให้นำมาใช้บังคับการรับเงินของคู่สัญญาในสัญญาสัมปทาน<sup>๖</sup>

ข้อ ๑๕/๑ เพื่อประโยชน์ในการปฏิบัติตามประกาศนี้ กรณีที่หน่วยงานของรัฐได้คัดเลือกบุคคล  
หรือนิติบุคคลที่จะเข้าเป็นคู่สัญญาแล้ว หากบุคคลหรือนิติบุคคลดังกล่าวเป็นบุคคลต่างด้าวหรือเป็นนิติบุคคลที่ตั้งขึ้น  
ตามกฎหมายของต่างประเทศ ซึ่งมีได้รับยกเว้นการจัดทำบัญชีแสดงรายรับรายจ่ายและยื่นต่อกรมสรรพากร ตามข้อ ๖ (๒)  
และยังมีได้มีเลขประจำตัวผู้เสียภาษีอากรตามกฎหมายไทย ให้หน่วยงานของรัฐจัดทำคำร้องต่อกรมสรรพากร  
เพื่อจัดให้มีการออกเลขประจำตัวของบุคคลหรือนิติบุคคลดังกล่าวแล้วแต่กรณี ทั้งนี้ ตามหลักเกณฑ์ วิธีการที่  
กรมสรรพากรกำหนด<sup>๗</sup>

ข้อ ๑๖ ให้หน่วยงานของรัฐซึ่งดำเนินการจัดซื้อจัดจ้างด้วยระบบอิเล็กทรอนิกส์ (e-Government  
Procurement : e-GP) ของกรมบัญชีกลาง บันทึกข้อมูลของคู่สัญญาที่ต้องแสดงบัญชีรายรับรายจ่ายในระบบ  
อิเล็กทรอนิกส์ดังกล่าวด้วย

---

<sup>๖</sup> ข้อ ๑๕ (๓) แก้ไขเพิ่มเติมโดยประกาศคณะกรรมการป้องกันและปราบปรามการทุจริตแห่งชาติ  
เรื่อง หลักเกณฑ์และวิธีการจัดทำและแสดงบัญชีรายการรับจ่ายของโครงการ ที่บุคคลหรือนิติบุคคลเป็นคู่สัญญากับหน่วยงาน  
ของรัฐ (ฉบับที่ ๓) พ.ศ. ๒๕๕๕

<sup>๗</sup> ข้อ ๑๕ วรรคสอง แก้ไขเพิ่มเติมโดยประกาศคณะกรรมการป้องกันและปราบปรามการทุจริตแห่งชาติ  
เรื่อง หลักเกณฑ์และวิธีการจัดทำและแสดงบัญชีรายการรับจ่ายของโครงการ ที่บุคคลหรือนิติบุคคลเป็นคู่สัญญากับหน่วยงาน  
ของรัฐ (ฉบับที่ ๓) พ.ศ. ๒๕๕๕

---

<sup>๘</sup> ข้อ ๑๕/๑ แก้ไขเพิ่มเติมโดยประกาศคณะกรรมการป้องกันและปราบปรามการทุจริตแห่งชาติ เรื่อง  
หลักเกณฑ์และวิธีการจัดทำและแสดงบัญชีรายการรับจ่ายของโครงการ ที่บุคคลหรือนิติบุคคลเป็นคู่สัญญากับหน่วยงาน  
ของรัฐ (ฉบับที่ ๔) พ.ศ. ๒๕๕๖

หน่วยงานของรัฐใดที่มีได้ดำเนินการจัดซื้อจัดจ้างด้วยระบบอิเล็กทรอนิกส์ของกรมบัญชีกลาง (e-Government Procurement : e-GP) ให้รายงานข้อมูลของคู่สัญญาที่ต้องแสดงบัญชีรายรับรายจ่ายต่อ คณะกรรมการ ป.ป.ช. และกรมสรรพากร

ข้อ ๑๗ ห้ามมิให้หน่วยงานของรัฐก่อนนิติสัมพันธ์กับบุคคลหรือนิติบุคคลซึ่งได้มีการระบุชื่อไว้ใน บัญชีรายชื่อว่าเป็นคู่สัญญาที่ไม่ได้แสดงบัญชีรายรับรายจ่าย หรือแสดงบัญชีรายรับรายจ่ายไม่ถูกต้องครบถ้วน ในสาระสำคัญ เว้นแต่บุคคลหรือนิติบุคคลนั้นจะได้แสดงบัญชีรายรับรายจ่ายตามประกาศนี้หรือได้มีการปรับปรุง แก้ไขให้ถูกต้อง และมีการสั่งเพิกถอนรายชื่อจากบัญชีดังกล่าวแล้ว

ประกาศ ณ วันที่ ๑๑ สิงหาคม พ.ศ. ๒๕๕๔  
(นายปานเทพ กล้าณรงค์ราญ)  
ประธานกรรมการป้องกันและปราบปรามการทุจริตแห่งชาติ

[Redacted]

[Redacted]

เลขประจำตัวผู้เสียภาษี  คั้งแต่วันที่..... เดือน ..... พ.ศ. ....

เลขประจำตัวประชาชน  ถึงวันที่..... เดือน ..... พ.ศ. ....

ชื่อ.....

ที่ตั้งสำนักงาน : อาคาร..... ห้องที่..... ชั้นที่.....  (๑) ยื่นปกติครั้งที่

หมู่บ้าน.....เลขที่..... หมู่ที่..... ต.รอก/ซอย.....  (๒) ยื่นแก้ไขครั้งที่

ถนน..... ตำบล/แขวง.....  รอบบัญชีนี้ไม่มีรายรับ

อำเภอ/เขต..... จังหวัด.....  รอบบัญชีนี้ไม่มีรายจ่าย

รหัสไปรษณีย์..... โทรศัพท์..... เลขที่สัญญา

เลขคุมสัญญาในระบบ e-GP

**ข้อมูลของนายจ้าง**

ชื่อหน่วยงานของรัฐที่เป็นคู่สัญญา.....

ระยะเวลาสัญญา เริ่มวันที่..... เดือน..... พ.ศ. .... สิ้นสุดวันที่..... เดือน ..... พ.ศ. ....

อายุสัญญา..... ปี ..... เดือน ..... วัน ระยะเวลาประกันผลงาน..... ปี ..... เดือน ..... วัน

มูลค่าสัญญา  บาท ได้รับเงินตามสัญญาแล้ว  บาท

จำนวนงวดงาน  งวด ได้ส่งงานแล้ว  งวด

จำนวนงวดการรับเงิน  งวด ได้รับเงินแล้ว  งวด

ยังไม่หมดการผูกพันตามสัญญา  สิ้นสุดการผูกพันแล้ว เมื่อวันที่..... เดือน ..... พ.ศ. ....

**คำรับรองการปฏิบัติตามสัญญา**

ข้าพเจ้าได้ตรวจสอบรายการในแบบแล้ว ขอรับรองว่า เป็นรายการที่ถูกต้อง สมบูรณ์ เป็นความจริง มีเอกสารทางบัญชีสนับสนุนครบถ้วนถูกต้อง

ลงชื่อ (.....) ลงชื่อ (.....)

ตำแหน่ง..... ตำแหน่ง.....

ยื่นวันที่..... เดือน ..... พ.ศ. ....

คำเตือน ให้แสดงรายการในแบบฯ ตามความเป็นจริงและครบถ้วน หากแสดงรายการไม่ถูกต้องครบถ้วนในสาระสำคัญ

จะขาดคุณสมบัติ การเข้าเป็นคู่สัญญากับหน่วยงานของรัฐ

\*\*\* แบบแสดงบัญชีรายรับรายจ่ายของโครงการ ท้ายประกาศคณะกรรมการป้องกันและปราบปรามการทุจริตแห่งชาติ เรื่อง หลักเกณฑ์และวิธีการจัดทำและแสดงบัญชีรายการรับจ่ายของโครงการ ที่บุคคลหรือนิติบุคคลเป็นคู่สัญญา กับหน่วยงานของรัฐ พ.ศ. ๒๕๕๔ แก้ไขเพิ่มเติมโดยประกาศคณะกรรมการป้องกันและปราบปรามการทุจริตแห่งชาติ เรื่อง หลักเกณฑ์และวิธีการจัดทำและแสดงบัญชีรายการรับจ่ายของโครงการ ที่บุคคลหรือนิติบุคคลเป็นคู่สัญญากับหน่วยงานของรัฐ (ฉบับที่ ๒) พ.ศ. ๒๕๕๕

1	รายรับโดยตรงตามสัญญา				
2	หัก รายจ่ายโดยตรงตามสัญญา (จากรายการที่ ๒)				
3	กำไร (ขาดทุน) ตามสัญญา (๑. - ๒.)				

1	ค่าใช้จ่ายเกี่ยวกับการเสนาธรรหา				
2	ค่าสินค้า				
3	ต้นทุนวัตถุดิบ				
4	ค่าวัสดุ อุปกรณ์				
5	ค่าจ้างแรงงาน				
6	ค่าสาธารณูปโภค				
7	ค่าภาชนะบรรจุ ค่าหีบห่อ				
8	ค่าพาหนะ ค่าใช้จ่ายในการเดินทาง ค่าที่พัก				
9	ค่าเช่าสถานที่				
10	ค่าเช่าเครื่องมือและอุปกรณ์				
11	ค่าระวาง ค่าขนส่ง				
12	ค่าซ่อมแซมบำรุงรักษา				
13	ค่ารับรอง				
14	ค่านายหน้า				
15	ค่าทำบัญชี				
16	ค่าประทานบัตร				
17	ดอกเบี้ยจ่าย				
18	ค่าธรรมเนียมในการให้ค้ำประกันและปรึกษา				
19	ค่าธรรมเนียมอื่น				
20	ค่าใช้จ่ายอื่นนอกเหนือจาก ๑. ถึง ๑๙.				
21	รวม ๑. ถึง ๒๐.				

1	บัญชีเงินฝากธนาคาร.....สาขา.....				เลขที่.....
2	บัญชีเงินฝากธนาคาร.....สาขา.....				เลขที่.....
3	บัญชีเงินฝากธนาคาร.....สาขา.....				เลขที่.....
4	บัญชีเงินฝากธนาคาร.....สาขา.....				เลขที่.....
5	บัญชีเงินฝากธนาคาร.....สาขา.....				เลขที่.....

### หมายเหตุท้ายประกาศ

๑. ประกาศคณะกรรมการป้องกันและปราบปรามการทุจริตแห่งชาติ เรื่อง หลักเกณฑ์และวิธีการจัดทำและแสดงบัญชีรายการรับจ่ายของโครงการ ที่บุคคลหรือนิติบุคคลเป็นคู่สัญญากับหน่วยงานของรัฐ พ.ศ. ๒๕๕๔

ประกาศในราชกิจจานุเบกษา เล่ม ๑๒๘ ตอนที่ ๖๔ ก หน้า ๒๓ ลงวันที่ ๑๕ สิงหาคม ๒๕๕๔

๒. ประกาศคณะกรรมการป้องกันและปราบปรามการทุจริตแห่งชาติ เรื่อง หลักเกณฑ์และวิธีการจัดทำและแสดงบัญชีรายการรับจ่ายของโครงการ ที่บุคคลหรือนิติบุคคลเป็นคู่สัญญากับหน่วยงานของรัฐ (ฉบับที่ ๒) พ.ศ. ๒๕๕๔

ประกาศในราชกิจจานุเบกษา เล่ม ๑๒๘ ตอนที่ ๙๑ ก หน้า ๑๓ ลงวันที่ ๑๙ ธันวาคม ๒๕๕๔

ข้อ ๘ ในระหว่างที่ข้อ ๕ วรรคหนึ่ง แห่งประกาศคณะกรรมการป้องกันและปราบปรามการทุจริตแห่งชาติ เรื่อง หลักเกณฑ์และวิธีการจัดทำและแสดงบัญชีรายการรับจ่ายของโครงการที่บุคคลหรือนิติบุคคลเป็นคู่สัญญากับหน่วยงานของรัฐ พ.ศ. ๒๕๕๔ ยังไม่ใช้บังคับ ให้คู่สัญญาตามสัญญาซึ่งมีมูลค่าตั้งแต่สองล้านบาทขึ้นไปจัดทำบัญชีแสดงรายรับรายจ่ายและยื่นต่อกรมสรรพากรตามแบบแสดงบัญชีรายการรับจ่ายของโครงการที่แนบท้ายประกาศนี้

ข้อ ๙ ในระหว่างที่การจัดทำระบบอิเล็กทรอนิกส์เพื่อปฏิบัติตามประกาศคณะกรรมการป้องกันและปราบปรามการทุจริตแห่งชาติ เรื่อง หลักเกณฑ์และวิธีการจัดทำและแสดงบัญชีรายการรับจ่ายของโครงการที่บุคคลหรือนิติบุคคลเป็นคู่สัญญากับหน่วยงานของรัฐ พ.ศ. ๒๕๕๔ ยังไม่แล้วเสร็จ ให้คู่สัญญายื่นบัญชีแสดงรายรับรายจ่ายตามข้อ ๑๐ แห่งประกาศคณะกรรมการป้องกันและปราบปรามการทุจริตแห่งชาติ เรื่อง หลักเกณฑ์และวิธีการจัดทำและแสดงบัญชีรายการรับจ่ายของโครงการที่บุคคลหรือนิติบุคคลเป็นคู่สัญญากับหน่วยงานของรัฐ พ.ศ. ๒๕๕๔ เป็นเอกสารต่อกรมสรรพากร

ข้อ ๑๐ ให้ประธานกรรมการป้องกันและปราบปรามการทุจริตแห่งชาติรักษาการตามประกาศนี้

หมายเหตุ :- เหตุผลในการออกประกาศฉบับนี้ คือ เนื่องจากสถานการณ์อุทกภัยที่เกิดขึ้นในหลายท้องที่ของประเทศไทยได้ส่งผลกระทบต่อการทำงานของทั้งภาคเอกชนและภาครัฐ ประกอบกับคู่สัญญาและหน่วยงานของรัฐยังไม่มีความรู้ความเข้าใจเท่าที่ควร อันอาจส่งผลให้เกิดข้อขัดข้องต่อการปฏิบัติตามประกาศคณะกรรมการป้องกันและปราบปรามการทุจริตแห่งชาติ เรื่อง หลักเกณฑ์และวิธีการจัดทำและแสดงบัญชีรายการรับจ่ายของโครงการที่บุคคลหรือนิติบุคคลเป็นคู่สัญญากับหน่วยงานของรัฐ พ.ศ. ๒๕๕๔ ดังนั้น เพื่อเป็นการแบ่งเบาภาระของภาคเอกชนและภาครัฐ และเพื่อให้มีความรู้ความเข้าใจยิ่งขึ้น สมควรแก้ไขเพิ่มเติมประกาศคณะกรรมการป้องกันและปราบปรามการทุจริตแห่งชาติ เรื่อง หลักเกณฑ์และวิธีการจัดทำและแสดงบัญชีรายการรับจ่ายของโครงการที่บุคคลหรือนิติบุคคลเป็นคู่สัญญากับหน่วยงานของรัฐ พ.ศ. ๒๕๕๔ จึงจำเป็นต้องออกประกาศนี้

๓. ประกาศคณะกรรมการป้องกันและปราบปรามการทุจริตแห่งชาติ เรื่อง หลักเกณฑ์และวิธีการจัดทำและแสดงบัญชีรายการรับจ่ายของโครงการ ที่บุคคลหรือนิติบุคคลเป็นคู่สัญญากับหน่วยงานของรัฐ (ฉบับที่ ๓) พ.ศ. ๒๕๕๕

ประกาศในราชกิจจานุเบกษา เล่ม ๑๒๙ ตอนที่ ๑๐๒ ก หน้า ๓๘ ลงวันที่ ๒๕ ตุลาคม ๒๕๕๕

ข้อ ๕ การใดๆ ที่คู่สัญญาหรือหน่วยงานของรัฐได้กระทำไปตามบทบัญญัติแห่งประกาศนี้ก่อนวันที่ประกาศนี้มีผลใช้บังคับให้เป็นอันใช้ได้

ข้อ ๖ ให้ประธานกรรมการป้องกันและปราบปรามการทุจริตแห่งชาติรักษาการตามประกาศนี้

๔. ประกาศคณะกรรมการป้องกันและปราบปรามการทุจริตแห่งชาติ เรื่อง หลักเกณฑ์และวิธีการจัดทำและแสดงบัญชีรายการรับจ่ายของโครงการ ที่บุคคลหรือนิติบุคคลเป็นคู่สัญญากับหน่วยงานของรัฐ (ฉบับที่ ๔) พ.ศ. ๒๕๕๖

ประกาศในราชกิจจานุเบกษา เล่ม ๑๓๐ ตอนที่ ๘๖ ก หน้า ๓๓ ลงวันที่ ๒ ตุลาคม ๒๕๕๖

ข้อ ๕ ในระหว่างที่ข้อ ๕ วรรคหนึ่ง แห่งประกาศคณะกรรมการป้องกันและปราบปรามการทุจริตแห่งชาติ เรื่อง หลักเกณฑ์และวิธีการจัดทำและแสดงบัญชีรายการรับจ่ายของโครงการที่บุคคลหรือนิติบุคคลเป็นคู่สัญญากับหน่วยงานของรัฐ พ.ศ. ๒๕๕๔ ยังไม่ใช้บังคับ ให้คู่สัญญาตามสัญญาซึ่งมีมูลค่าตั้งแต่สองล้านบาทขึ้นไปจัดทำบัญชีแสดงรายรับรายจ่ายและยื่นต่อกรมสรรพากรตามแบบที่แนบท้ายประกาศคณะกรรมการป้องกันและปราบปรามการทุจริตแห่งชาติ เรื่อง หลักเกณฑ์และวิธีการจัดทำและแสดงบัญชีรายการรับจ่ายของโครงการที่บุคคลหรือนิติบุคคลเป็นคู่สัญญากับหน่วยงานของรัฐ (ฉบับที่ ๒) พ.ศ. ๒๕๕๔

ข้อ ๖ ให้ประธานกรรมการป้องกันและปราบปรามการทุจริตแห่งชาติรักษาการตามประกาศนี้