



รายงานการฟ้าระวังโรค

งานระบาดวิทยา

กลุ่มงานพัฒนายุทธศาสตร์สาธารณสุข

สำนักงานสาธารณสุขจังหวัดพระนครศรีอยุธยา

คำนำ

รายงานการเฝ้าระวังโรคประจำปี ๒๕๕๕ เป็นรายงานที่งานระบาดวิทยา กลุ่มงานพัฒนา
ยุทธศาสตร์สาธารณสุข สำนักงานสาธารณสุขจังหวัดพระนครศรีอยุธยา ได้จัดทำขึ้นโดยรวบรวม เรียบเรียง
วิเคราะห์ข้อมูล และนำเสนอข้อมูลจากรายงานผู้ป่วยด้วยโรคติดต่อที่เฝ้าระวังทางระบาดวิทยาในจังหวัด
พระนครศรีอยุธยา ที่เริ่มป่วยตั้งแต่ ๑ มกราคม ๒๕๕๕ ถึง วันที่ ๓๑ ธันวาคม ๒๕๕๕ ซึ่งได้มาจากการ
รายงานด้วยบัตรรายงานผู้ป่วย (แบบ รง.๕๐๖) และบัตรเปลี่ยนแปลงการรายงานผู้ป่วย (แบบ รง.๕๐๗) จาก
สถานพยาบาลในเครือข่ายรัฐบาล

สาระสำคัญของรายงานฉบับนี้เป็นการสรุปรายงานในรอบปี ๒๕๕๕ ซึ่งประกอบด้วย การ
สรุปผลการรายงานผู้ป่วย สถานการณ์โรคติดต่อที่อยู่ในข่ายงานการเฝ้าระวังโรคที่มีอัตราป่วย และอัตราตาย
๑๐ อันดับแรกในจังหวัดพระนครศรีอยุธยา บทวิเคราะห์สถานการณ์โรคที่สำคัญทางระบาดวิทยา ตาม
ลักษณะบุคคล เวลา และสถานที่ ซึ่งคณะผู้จัดทำหวังเป็นอย่างยิ่งว่าจะเกิดประโยชน์ต่อการกำหนด
นโยบายของผู้บริหาร บุคลากรทางการแพทย์และสาธารณสุขทุกระดับ ตลอดจนผู้อ่านที่สนใจทุกท่าน

งานระบาดวิทยา กลุ่มงานพัฒนายุทธศาสตร์สาธารณสุข สำนักงานสาธารณสุขจังหวัด
พระนครศรีอยุธยา ขอขอบคุณโรงพยาบาลส่งเสริมสุขภาพตำบล สำนักงานสาธารณสุขอำเภอ และ
โรงพยาบาลทุกแห่ง ที่ให้ความร่วมมือในการรายงานผู้ป่วยตามแบบ รง.๕๐๖ ซึ่งเป็นประโยชน์ในการที่จะนำ
ข้อมูลไปใช้ในการบริหารจัดการแก้ไขปัญหาทางด้านสาธารณสุขของจังหวัดพระนครศรีอยุธยา และในระดับ
ประเทศ และหวังเป็นอย่างยิ่งว่าจะได้รับความร่วมมือด้วยดีตลอดไป

คณะผู้จัดทำ

สารบัญ

หน้า

ตอนที่ ๑	สรุปผลการรายงาน	
	สรุปผลการรายงานผู้ป่วยด้วยแบบรายงาน ๕๐๖	๑
	สถานการณ์โรคที่อยู่ในข่ายเฝ้าระวังทางระบาดวิทยา	๒
ตอนที่ ๒	จำนวนผู้ป่วยและตายโรคในระบบเฝ้าระวังจำแนกรายปี พ.ศ.๒๕๔๖-๒๕๕๕	๙
ตอนที่ ๓	จำนวนผู้ป่วยโรคในระบบเฝ้าระวัง จำแนกรายเดือน	๑๓
ตอนที่ ๔	จำนวนผู้ป่วยและอัตราป่วยโรคในระบบเฝ้าระวัง จำแนกรายอำเภอ	๑๕
ตอนที่ ๕	จำนวนผู้ป่วยและอัตราป่วยโรคในระบบเฝ้าระวัง จำแนกตามกลุ่มอายุ	๑๙
ตอนที่ ๖	จำนวนผู้ป่วยและตายโรคในระบบเฝ้าระวัง จำแนกตามเพศ	๒๓
ตอนที่ ๗	จำนวนผู้ป่วยโรคในระบบเฝ้าระวัง จำแนกตามอาชีพ	๒๔
ตอนที่ ๘	จำนวนผู้ป่วยโรคในระบบเฝ้าระวัง จำแนกตามสถานที่รักษา	๒๖
ตอนที่ ๙	จำนวนผู้ป่วยโรคในระบบเฝ้าระวัง จำแนกตามโรคและสถานบริการที่ส่ง รง.๕๐๖	๒๙
ตอนที่ ๑๐	บทวิเคราะห์สถานการณ์โรค	
	● โรคอุจจาระร่วง	๓๑
	● โรคปอดบวม	๓๓
	● โรคไข้ไม่ทราบสาเหตุ	๓๕
	● โรคไข้หวัดใหญ่	๓๗
	● โรคตาแดง	๓๙
	● โรคอาหารเป็นพิษ	๔๑
	● โรคไขเลือดออก	๔๓
	● โรคสุกใส	๔๕
	● กามโรคทุกชนิด	๔๗
	● โรคมือ เท้า ปาก	๔๙
	ภาพกิจกรรม	๕๑

ตอนที่ ๑
สรุปผลการรายงาน



สรุปผลการรายงานผู้ป่วยด้วยแบบรายงาน ๕๐๖

บัตรรายงานผู้ป่วย

พ.ศ. ๒๕๕๕ ๕ งานระบาดวิทยา กลุ่มงานพัฒนายุทธศาสตร์ ได้รับรายงานการเกิดโรคที่อยู่ในข่ายเฝ้าระวังทางระบาดวิทยา โดยรวบรวมจากบัตรรายงานผู้ป่วย (แบบ รง.๕๐๖) จำนวนทั้งสิ้น ๓๕,๑๗๑ ฉบับ บัตรรายงานผู้ป่วยที่งานระบาดวิทยาได้รับใน พ.ศ. ๒๕๕๕ ๕ จำนวนบัตร เพิ่มขึ้นจาก พ.ศ. ๒๕๕๔ ๔ เป็นจำนวน ๑,๓๔๔ ฉบับ คิดเป็นร้อยละ ๓.๙๗ (รูปที่ ๑)

รูปที่ ๑ จำนวนบัตรรายงานผู้ป่วย (แบบ รง.๕๐๖) พ.ศ. ๒๕๔๕ - ๒๕๕๕

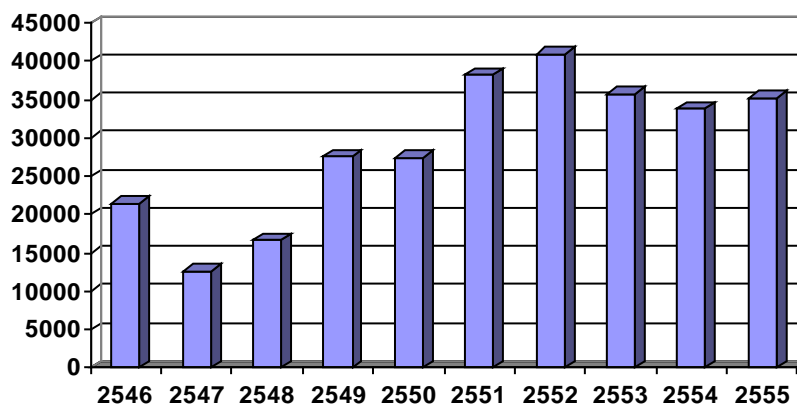

ที่มา : รายงาน ๕๐๖ งานระบาดวิทยา สำนักงานสาธารณสุขจังหวัดฯ

เมื่อจำแนกตามสถานที่ส่งบัตรรายงาน ๕๐๖ ในจังหวัดพระนครศรีอยุธยา พบว่าศูนย์ระบาดอำเภอพระนครศรีอยุธยา ส่งรายงานมากที่สุดร้อยละ ๓๙.๙ (๑๓,๙๓๖ ฉบับ) รองลงมาได้แก่ ศูนย์ระบาดอำเภอบางปะอิน ร้อยละ ๑๒.๒๐ (๔,๒๖๐ ฉบับ) , ศูนย์ระบาดอำเภอเสนา ร้อยละ ๘.๖๗ (๓,๐๓๐ ฉบับ) , ศูนย์ระบาดอำเภอกุฏี ร้อยละ ๖.๕๙ (๒,๓๐๒ ฉบับ) , ศูนย์ระบาดอำเภอ บางไทร ร้อยละ ๖.๓๒ (๒,๒๐๖ ฉบับ) ตามลำดับ (รูปที่ ๒)

รูปที่ ๒ ร้อยละของบัตรรายงานผู้ป่วย (รง.๕๐๖) จำแนกตามสถานที่ส่งบัตรรายงาน พ.ศ.๒๕๕๕

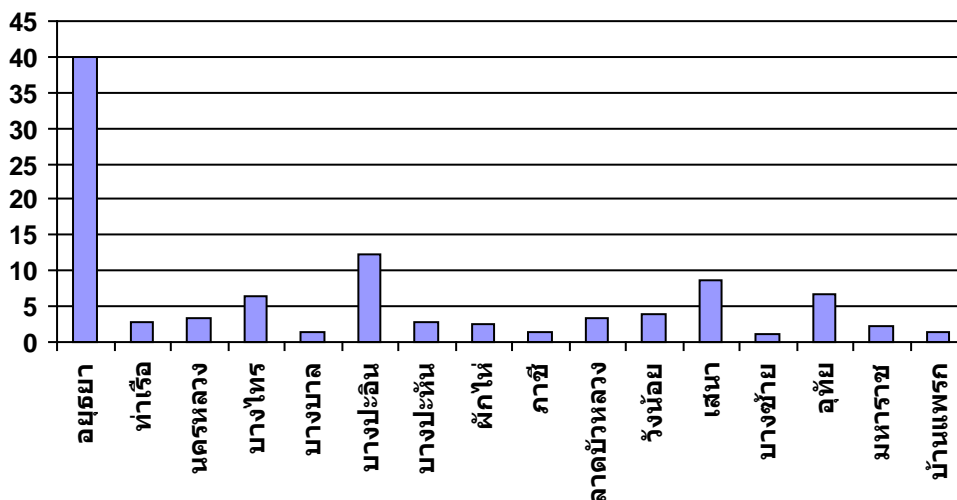

ที่มา : รายงาน ๕๐๖ งานระบาดวิทยา สำนักงานสาธารณสุขจังหวัดฯ



สถานการณ์โรคที่อยู่ในข่ายเฝ้าระวังทางระบาดวิทยา

จากการรวบรวมบัตรรายงานผู้ป่วย (แบบ รง.๕๐๖) มีผู้ป่วยด้วยโรคที่เฝ้าระวังทางระบาดวิทยาใน จังหวัดพระนครศรีอยุธยา พ.ศ. ๒๕๕๕ เป็นจำนวนทั้งสิ้น ๓๕,๑๗๑ ฉบับ จำแนกเป็นกลุ่มโรคต่างๆได้ดังนี้

๑. กลุ่มโรคติดต่อระบบทางเดินอาหารและน้ำ มีรายงานผู้ป่วย จำนวน ๖ โรค ได้แก่

- โรคอุจจาระร่วงเฉียบพลัน (Diarrhea) จำนวน ๑๙,๔๗๒ ราย คิดเป็นอัตราป่วย ๒,๔๗๒.๑๕ ต่อประชากรแสนคน ไม่มีรายงานผู้ป่วยตาย
- โรคอาหารเป็นพิษ (Food poisoning) จำนวน ๑,๕๗๕ ราย คิดเป็นอัตราป่วย ๑๙๙.๙๖ ต่อประชากรแสนคน ไม่มีรายงานผู้ป่วยตาย
- โรคมือ เท้า ปาก (Hand, Foot and mouth disease) จำนวน ๓๖๐ ราย คิดเป็นอัตราป่วย ๔๕.๗๑ ต่อประชากรแสนคน ไม่มีรายงานผู้ป่วยตาย
- โรคตับอักเสบ (Hepatitis total) จำนวน ๑๒๘ คน คิดเป็นอัตราป่วย ๑๖.๒๕ ต่อประชากรแสนคน ผู้ป่วยตาย จำนวน ๕ ราย คิดเป็นอัตราตาย ๐.๖๓ ต่อประชากรแสนคน คิดเป็นอัตราป่วย ตายร้อยละ ๓.๙๑ จำแนกเป็น Type B จำนวน ๙๓ ราย คิดเป็นอัตราป่วย ๑๑.๘๑ ต่อประชากรแสนคน ผู้ป่วยตาย จำนวน ๔ ราย คิดเป็นอัตราตาย ๐.๕๑ ต่อประชากรแสนคน คิดเป็นอัตราป่วยตายร้อยละ ๔.๓๐ Type C จำนวน ๑๙ ราย คิดเป็นอัตราป่วย ๒.๔๑ ต่อประชากรแสนคน ไม่มีรายงานผู้ป่วยตาย และไม่ระบุ ชนิด จำนวน ๑๖ ราย คิดเป็นอัตราป่วย ๒.๐๓ ต่อประชากรแสนคน ผู้ป่วยตาย จำนวน ๑ ราย คิดเป็นอัตราตาย ๐.๑๓ ต่อประชากรแสนคน คิดเป็นอัตราป่วยตายร้อยละ ๖.๒๕
- โรคบิด (Dysentery) จำนวน ๖๑ ราย คิดเป็นอัตราป่วย ๗.๗๔ ต่อประชากรแสนคน ไม่มีรายงานผู้ป่วยตาย จำแนกเป็น Amoebic จำนวน ๓๑ ราย คิดเป็นอัตราป่วย ๓.๙๔ ต่อประชากรแสนคน, Bacillary จำนวน ๓๐ ราย คิดเป็นอัตราป่วย ๓.๘๑ ต่อประชากรแสนคน ไม่มีรายงานผู้ป่วยตาย
- โรคไข้เอนเทอริค (Enteric fever) จำนวน ๓ ราย คิดเป็นอัตราป่วย ๐.๓๘ ต่อประชากรแสนคน ไม่มีรายงานผู้ป่วยตาย จำแนกเป็น Paratyphoid จำนวน ๒ ราย คิดเป็นอัตราป่วย ๐.๒๕ ต่อประชากรแสนคน ไม่มีรายงานผู้ป่วยตาย Typhoid จำนวน ๑ ราย คิดเป็นอัตราป่วย ๐.๑๓ ต่อประชากรแสนคน ไม่มีรายงานผู้ป่วยตาย

๒. กลุ่มโรคติดต่อระบบทางเดินหายใจ มีรายงานผู้ป่วย จำนวน ๒ โรค ได้แก่

- โรคปอดอักเสบ (Pneumonia) จำนวน ๔,๒๓๐ ราย คิดเป็นอัตราป่วย ๕๓๗.๐๔ ต่อประชากรแสนคน มีรายงานผู้ป่วยตาย จำนวน ๔๐๖ ราย คิดเป็นอัตราตาย ๕๑.๕๕ ต่อประชากรแสนคน คิดเป็นอัตราป่วยตาย ร้อยละ ๙.๖๐
- โรคไข้หวัดใหญ่ (Influenza) จำนวน ๑,๗๘๑ ราย คิดเป็นอัตราป่วย ๒๒๖.๑๑ ต่อประชากรแสนคน มีรายงานผู้ป่วยตาย จำนวน ๑ ราย คิดเป็นอัตราตาย ๐.๑๓ ต่อประชากรแสนคน คิดเป็นอัตราป่วยตาย ร้อยละ ๐.๐๖



๓. กลุ่มโรคติดเชื้อที่ป้องกันได้ด้วยวัคซีน มีรายงานผู้ป่วย จำนวน ๕ โรค ได้แก่

- โรคสุกใส จำนวน ๕๓๒ ราย คิดเป็นอัตราป่วย ๖๗.๕๔ ต่อประชากรแสนคน ไม่มีรายงานผู้ป่วยตาย
- โรคคางทูม (Mumps) จำนวน ๗๔ ราย คิดเป็นอัตราป่วย ๙.๔๐ ต่อประชากรแสนคน ไม่มีรายงานผู้ป่วยตาย
- โรคหัด (Measles) จำนวน ๔๒ ราย คิดเป็นอัตราป่วย ๕.๓๓ ต่อประชากรแสนคน ไม่มีรายงานผู้ป่วยตาย จำแนกเป็นหัดที่ไม่มีโรคแทรกซ้อน จำนวน ๔๐ ราย คิดเป็นอัตราป่วย ๕.๐๘ ต่อประชากรแสนคน และเป็นหัดที่มีโรคแทรกซ้อน จำนวน ๒ ราย คิดเป็นอัตราป่วย ๐.๒๕ ต่อประชากรแสนคน
- Acute Flaccid Paralysis (AFP) จำนวน ๖ ราย คิดเป็นอัตราป่วย ๐. ๗๖ ต่อประชากรแสนคน ไม่มีรายงานผู้ป่วยตาย
- โรคหัดเยอรมัน (Rubella) จำนวน ๓ ราย คิดเป็นอัตราป่วย ๐. ๓๘ ต่อประชากรแสนคน ไม่มีรายงานผู้ป่วยตาย

๔. กลุ่มโรคติดเชื้อระบบประสาทส่วนกลาง มีรายงานผู้ป่วย จำนวน ๒ โรค ได้แก่

- โรคเยื่อหุ้มสมองอักเสบที่มีได้ระบุรายละเอียด (Unspecified meningitis) จำนวน ๓๐ ราย คิดเป็นอัตราป่วย ๓.๘๑ ต่อประชากรแสนคน มีรายงานผู้ป่วยตาย จำนวน ๑ ราย คิดเป็นอัตราตาย ๐.๑๓ ต่อประชากรแสนคน คิดเป็นอัตราป่วยตาย ร้อยละ ๓.๓๓
- โรคไข้สมองอักเสบ (Encephalitis) ไม่ระบุชนิด จำนวน ๓ ราย คิดเป็นอัตราป่วย ๐.๓๘ ต่อประชากรแสนคน ไม่มีรายงานผู้ป่วยตาย

๕. กลุ่มโรคติดต่อที่นำโดยแมลง มีรายงานผู้ป่วย จำนวน ๓ โรค ได้แก่

- โรคไข้เลือดออก (DF,DHF,DSS) จำนวน ๖๔๓ ราย คิดเป็นอัตราป่วย ๘๑.๖๓ ต่อประชากรแสนคน มีรายงานผู้ป่วยตาย จำนวน ๓ ราย คิดเป็นอัตราตาย ๐.๓๘ ต่อประชากรแสนคน จำแนกเป็นผู้ป่วยไข้เลือดออกช็อค (DSS) จำนวน ๓๔ ราย คิดเป็นอัตราป่วย ๔.๓๒ ต่อประชากรแสนคน มีรายงานผู้ป่วยตาย จำนวน ๓ ราย คิดเป็นอัตราตาย ๐.๓๘ ต่อประชากรแสนคน คิดเป็นอัตราป่วยตาย ร้อยละ ๘.๘๒ ไข้เลือดออกที่ไม่มีอาการช็อค (DHF) จำนวน ๔๖๖ ราย คิดเป็นอัตราป่วย ๕๙.๑๖ ต่อประชากรแสนคน และไข้เด็งกี (DF) จำนวน ๑๔๓ ราย คิดเป็นอัตราป่วย ๑๘.๑๖ ต่อประชากรแสนคน
- โรคสครับไทฟัส (Scrub typhus) จำนวน ๖ ราย คิดเป็นอัตราป่วย ๐. ๗๖ ต่อประชากรแสนคน ไม่มีรายงานผู้ป่วยตาย
- โรคมาลาเรีย (Malaria) จำนวน ๕ ราย คิดเป็นอัตราป่วย ๐.๖๓ ต่อประชากรแสนคน ไม่มีรายงานผู้ป่วยตาย

๖. กลุ่มโรคติดต่อจากการสัมผัส/เพศสัมพันธ์ มีรายงานผู้ป่วย จำนวน ๑๑ โรค ได้แก่

- โรคตาแดงจากเชื้อไวรัส (Haemorrhagic Conjunctivitis) จำนวน ๑,๗๒๒ราย คิดเป็นอัตราป่วย ๒๑๘.๖๒ ต่อประชากรแสนคน ไม่มีรายงานผู้ป่วยตาย
- โรคงูสวัด (Herpes zoster) จำนวน ๖๙ ราย คิดเป็นอัตราป่วย ๘.๗๖ ต่อประชากรแสนคน ไม่มีรายงานผู้ป่วยตาย



- ไข้ดำแดง (Scarlet fever) จำนวน ๓ ราย คิดเป็นอัตราป่วย ๐. ๓๘ ต่อประชากรแสนคน ไม่มีรายงานผู้ป่วยตาย
- สำหรับโรคติดต่อทางเพศสัมพันธ์ มีรายงานผู้ป่วย จำนวน ๘ โรค ดังนี้
 - เริมที่อวัยวะเพศ จำนวน ๑๕๙ ราย คิดเป็นอัตราป่วย ๒๐.๑๙ ต่อประชากรแสนคน ไม่มีรายงานผู้ป่วยตาย
 - หนองใน (Gonorrhoea) จำนวน ๑๕ ๕ ราย คิดเป็นอัตราป่วย ๑๙.๖๘ ต่อประชากรแสนคน ไม่มีรายงานผู้ป่วยตาย
 - หนองในเทียม จำนวน ๑๐ ราย คิดเป็นอัตราป่วย ๑.๒๗ ต่อประชากรแสนคน ไม่มีรายงานผู้ป่วยตาย
 - ซิฟิลิส (Syphilis) จำนวน ๘ ราย คิดเป็นอัตราป่วย ๑ .๐๒ ต่อประชากรแสนคน ไม่มีรายงานผู้ป่วยตาย
 - หูดอวัยวะเพศและทวารหนัก จำนวน ๖ ราย คิดเป็นอัตราป่วย ๐.๗๖ ต่อประชากรแสนคน ไม่มีรายงานผู้ป่วยตาย
 - ฝีมะม่วง จำนวน ๓ ราย คิดเป็นอัตราป่วย ๐.๓๘ ต่อประชากรแสนคน ไม่มีรายงานผู้ป่วยตาย
 - แผลริมอ่อน จำนวน ๑ ราย คิดเป็นอัตราป่วย ๐.๑๓ ต่อประชากรแสนคน ไม่มีรายงานผู้ป่วยตาย
 - โรคติดต่อทางเพศสัมพันธ์อื่นๆ จำนวน ๗๐ ราย คิดเป็นอัตราป่วย ๘.๘๙ ต่อประชากรแสนคน ไม่มีรายงานผู้ป่วยตาย
- ๗. กลุ่มโรคติดต่อระหว่างสัตว์และคน มีรายงานผู้ป่วย จำนวน ๒ โรค ได้แก่
 - โรคเลปโตสไปโรซิส (Leptospirosis) จำนวน ๒๐ ราย คิดเป็นอัตราป่วย ๒.๕๔ ต่อประชากรแสนคน ไม่มีรายงานผู้ป่วยตาย
 - เมลิออยโดซิส (Meliodisis) จำนวน ๒ ราย คิดเป็นอัตราป่วย ๐.๒ ๕ ต่อประชากรแสนคน ไม่มีรายงานผู้ป่วยตาย
- ๘. กลุ่มโรคจากการประกอบอาชีพ (Occupational diseases) มีรายงานผู้ป่วย จำนวน ๑ โรค คือ Pesticide poisoning (ถูกพิษสารฆ่าแมลง) จำนวน ๖ ราย คิดเป็นอัตราป่วย ๐.๗๖ ต่อประชากรแสนคน ไม่มีรายงานผู้ป่วยตาย
- ๙. กลุ่มโรคอื่นๆในระบบรายงาน ๕๐๖ มีรายงานผู้ป่วย จำนวน ๔ โรค ได้แก่
 - โรคไข้ไม่ทราบสาเหตุ (Pyrexia) จำนวน ๓,๘๗๑ ราย คิดเป็นอัตราป่วย ๔๙๑.๔๖ ต่อประชากรแสนคน มีรายงานผู้ป่วยตาย จำนวน ๑ ราย คิดเป็นอัตราตาย ๐.๑๓ ต่อประชากรแสนคน คิดเป็นอัตราป่วยตาย ร้อยละ ๐.๐๓
 - Snake Bite (งูกัด) จำนวน ๒๘ ราย คิดเป็นอัตราป่วย ๓.๕๕ ต่อประชากรแสนคน ไม่มีรายงานผู้ป่วยตาย
 - Adverse Event Following Immunization (AEFI) จำนวน ๑ ๘ ราย คิดเป็นอัตราป่วย ๒.๒๙ ต่อประชากรแสนคน ไม่มีรายงานผู้ป่วยตาย



- Drug poisoning (พิษจากยารักษาโรค) จำนวน ๒ ราย คิดเป็นอัตราป่วย ๐.๒๕ ต่อประชากรแสนคน ไม่มีรายงานผู้ป่วยตาย

ตาราง ๑ อัตราป่วย (Morbidity rate) ต่อประชากรแสนคน ด้วยโรคติดต่อในข่ายเฝ้าระวังทางระบาดวิทยา
๑๐ อันดับของจังหวัดพระนครศรีอยุธยา พ.ศ. ๒๕๕๓ – ๒๕๕๕

อันดับ	พ.ศ. ๒๕๕๓		พ.ศ. ๒๕๕๔		พ.ศ. ๒๕๕๕	
	โรค	อัตราป่วยต่อแสนประชากร	โรค	อัตราป่วยต่อแสนประชากร	โรค	อัตราป่วยต่อแสนประชากร
๑	อุจจาระร่วง	๓๑๒๒.๗๔	อุจจาระร่วง	๒๕๑๔.๓๑	อุจจาระร่วง	๒๔๗๒.๑๕
๒	ปอดบวม	๕๓๘.๗๒	ปอดบวม	๔๕๓.๓๘	ปอดบวม	๕๓๗.๐๔
๓	ไข้ไม่ทราบสาเหตุ	๒๘๓.๐๖	ไข้ไม่ทราบสาเหตุ	๓๒๔.๔๓	ไข้ไม่ทราบสาเหตุ	๔๙๑.๔๖
๔	อาหารเป็นพิษ	๒๗๔.๙๒	ตาแดง	๒๙๖.๖๒	ไข้หวัดใหญ่	๒๒๖.๑๑
๕	ไข้เลือดออก	๒๓๒.๗๘	อาหารเป็นพิษ	๑๙๙.๕๘	ตาแดง	๒๑๘.๖๒
๖	สุกใส	๑๘๘.๘๓	สุกใส	๑๔๐.๒๓	อาหารเป็นพิษ	๑๙๙.๙๖
๗	ตาแดง	๗๓.๕๔	ไข้หวัดใหญ่	๑๒๗.๐๓	ไข้เลือดออก	๘๑.๖๓
๘	วัณโรคทุกชนิด	๖๙.๘๐	ไข้เลือดออก	๘๗.๘๑	สุกใส	๖๗.๕๔
๙	ไข้หวัดใหญ่	๓๖.๕๘	โรคติดต่อทางเพศสัมพันธ์	๔๖.๗๙	โรคติดต่อทางเพศสัมพันธ์	๕๒.๓๑
๑๐	หัด	๒๗.๗๙	งูสวัด	๓๐.๘๙	มือ เท้า ปาก	๔๕.๗๑

ที่มา : งานระบาดวิทยา สำนักงานสาธารณสุขจังหวัดฯ

ตาราง ๒ อัตราตาย (Mortality rate) ต่อประชากรแสนคน ด้วยโรคติดต่อในข่ายเฝ้าระวังทางระบาดวิทยาของจังหวัดพระนครศรีอยุธยา พ.ศ. ๒๕๕๓ – ๒๕๕๕

อันดับ	พ.ศ. ๒๕๕๓		พ.ศ. ๒๕๕๔		พ.ศ. ๒๕๕๕	
	โรค	อัตราตายต่อแสนประชากร	โรค	อัตราตายต่อแสนประชากร	โรค	อัตราตายต่อแสนประชากร
๑	ปอดบวม	๔๒.๙๑	ปอดบวม	๔๕.๑๒	ปอดบวม	๕๑.๕๕
๒	อุจจาระร่วง	๓.๑๐	อุจจาระร่วง	๒.๘๒	ไวรัสตับอักเสบททุกชนิด	๐.๖๓
๓	ไวรัสตับอักเสบททุกชนิด	๐.๗๘	ฆ่าตัวตาย	๐.๒๖	ไข้เลือดออก	๐.๓๘
๔	วัณโรคทุกชนิด	๐.๖๕	ไวรัสตับอักเสบททุกชนิด	๐.๒๖	ไข้ไม่ทราบสาเหตุ	๐.๑๓
๕	ไข้ไม่ทราบสาเหตุ	๐.๑๓	เยื่อหุ้มสมองอักเสบ	๐.๑๓	ไข้หวัดใหญ่	๐.๑๓
๖	ไข้หวัดใหญ่	๐.๑๓	ไข้เลือดออก	๐.๑๓	เยื่อหุ้มสมองอักเสบ	๐.๑๓
๗	เลปโตสไปโรซิส	๐.๑๓				

ที่มา : งานระบาดวิทยา สำนักงานสาธารณสุขจังหวัดฯ



รูปที่ ๓ อัตราป่วย (Morbidity rate) ต่อประชากรแสนคน ๑๐ อันดับแรก ของผู้ป่วยด้วยโรคติดต่อในข่ายเฝ้าระวังทางระบาดวิทยา จังหวัดพระนครศรีอยุธยา พ.ศ.๒๕๕๕

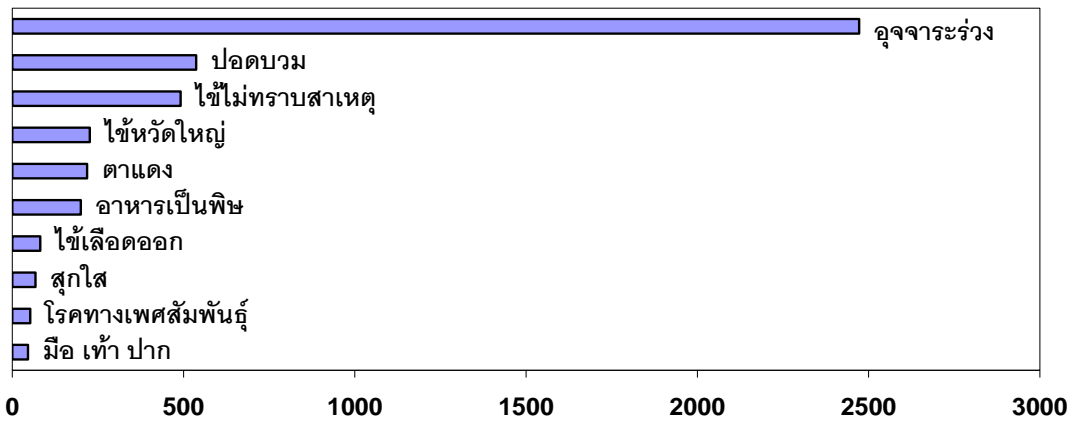

ที่มา : งานระบาดวิทยา สำนักงานสาธารณสุขจังหวัดฯ

รูปที่ ๔ อัตราตาย (Mortality rate) ต่อประชากรแสนคน ของผู้ป่วยด้วยโรคติดต่อในข่ายเฝ้าระวังทางระบาดวิทยา จังหวัดพระนครศรีอยุธยา พ.ศ.๒๕๕๕

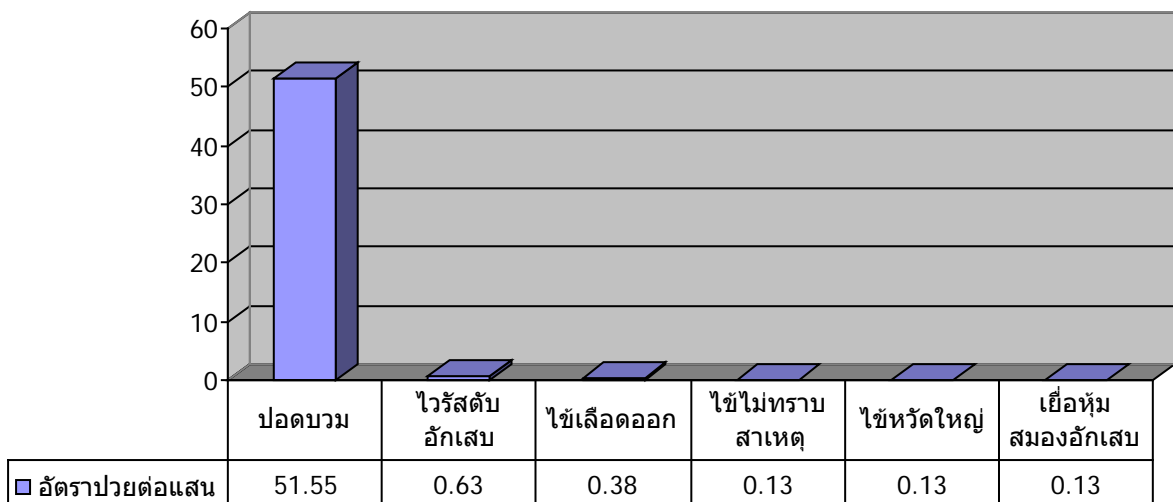

ที่มา : งานระบาดวิทยา สำนักงานสาธารณสุขจังหวัดฯ



ตารางที่ ๓ ลำดับของอัตราป่วยโรคในระบบเฝ้าระวัง จังหวัดพระนครศรีอยุธยา พ.ศ.๒๕๕๕
(Table 3 Ranking of Morbidity of Diseases under Surveillance, PRANAKORNSRI AYUTTHAYA Province, 2012.)

ลำดับ	โรค	จำนวนป่วย	จำนวนตาย	อัตราป่วย (ต่อประชากรแสนคน)
1	Acute diarrhoea	19,472	0	2472.15
2	Pneumonia	4,230	406	537.04
3	PUO	3,871	1	491.46
4	Influenza	1,781	1	226.11
5	Haemorrhagic conjunctivitis	1,722	0	218.62
6	Food poisoning	1,575	0	199.96
7	D.H.F.-total	643	3	81.63
8	Chickenpox	532	0	67.54
9	Sexual transmitted infection	412	0	52.31
10	Hand,foot and mouth disease	360	0	45.71
11	Hepatitis-total	109	5	13.84
12	Hepatitis B	93	4	11.81
13	Mumps	74	0	9.40
14	Herpes zoster	69	0	8.76
15	Dysentery-total	61	0	7.74
16	Measles-total	42	0	5.33
17	Meningitis,uns.	30	1	3.81
18	Leptospirosis	20	0	2.54
19	Hepatitis C	19	0	2.41
20	Scrub Typhus	6	0	0.76
21	Pesticide poisoning	6	0	0.76
22	Malaria	5	0	0.63
23	Scarlet fever	3	0	0.38
24	Rubella	3	0	0.38
25	Encephalitis-total	3	0	0.38
26	Melioidosis	2	0	0.25
27	Hepatitis A	0	0	0.00
28	Hepatitis D	0	0	0.00
29	Hepatitis E	0	0	0.00
30	Cholera	0	0	0.00
31	Mushroom poisoning	0	0	0.00
32	Meningococcal Meningitis	0	0	0.00
33	Diphtheria	0	0	0.00
34	Pertussis	0	0	0.00
35	Filariasis	0	0	0.00
36	Rabies	0	0	0.00
37	Trichinosis	0	0	0.00
38	Leprosy	0	0	0.00
39	Enteric fever-total	0	0	0.00
40	Tuberculosis-total	0	0	0.00
41	Tetanus-total	0	0	0.00
42	Chikungunya	0	0	0.00



ตารางที่ ๔ ลำดับของอัตราการตายและอัตราผู้ป่วยตายโรคในระบบเฝ้าระวัง จังหวัดพระนครศรีอยุธยา พ.ศ.๒๕๕๕
(Table 4 Ranking of Mortality of Diseases under Surveillance, PRANAKORNSRI AYUTTHAYA Province, 2012.)

ลำดับ	โรค	อัตราการตาย (ต่อประชากรแสนคน)	อัตราผู้ป่วยตาย (ร้อยละ)
1	Pneumonia	51.55	9.60
2	Hepatitis-total	0.63	4.59
3	Hepatitis B	0.51	4.30
4	D.H.F.-total	0.38	3.33
5	PUO	0.13	0.47
6	Influenza	0.13	0.06
7	Meningitis,uns.	0.13	0.03
8	Acute diarrhoea	0.00	0.00
9	Chickenpox	0.00	0.00
10	Chikungunya	0.00	0.00
11	Cholera	0.00	0.00
12	Diphtheria	0.00	0.00
13	Dysentery-total	0.00	0.00
14	Encephalitis-total	0.00	0.00
15	Enteric fever-total	0.00	0.00
16	Filariasis	0.00	0.00
17	Food poisoning	0.00	0.00
18	Haemorrhagic conjunctivitis	0.00	0.00
19	Hand,foot and mouth disease	0.00	0.00
20	Hepatitis A	0.00	0.00
21	Hepatitis C	0.00	0.00
22	Hepatitis D	0.00	0.00
23	Hepatitis E	0.00	0.00
24	Herpes zoster	0.00	0.00
25	Leprosy	0.00	0.00
26	Leptospirosis	0.00	0.00
27	Malaria	0.00	0.00
28	Measles-total	0.00	0.00
29	Melioidosis	0.00	0.00
30	Meningococcal Meningitis	0.00	0.00
31	Mumps	0.00	0.00
32	Mushroom poisoning	0.00	0.00
33	Pertussis	0.00	0.00
34	Pesticide poisoning	0.00	0.00
35	Rabies	0.00	0.00
36	Rubella	0.00	0.00
37	Scarlet fever	0.00	0.00
38	Scrub Typhus	0.00	0.00
39	Sexual transmitted infection	0.00	0.00
40	Tetanus-total	0.00	0.00
41	Trichinosis	0.00	0.00
42	Tuberculosis-total	0.00	0.00

ตอนที่ ๒

จำนวนผู้ป่วยและตายโรคในระบบเฝ้าระวัง
จำแนกรายปี พ.ศ.๒๕๔๖-๒๕๕๕



ตารางที่ ๕ จำนวนผู้ป่วยและตายโรคในระบบเฝ้าระวัง จำนวนรายปี จังหวัดพระนครศรีอยุธยา พ.ศ.๒๕๔๖ - ๒๕๕๕ (ต่อ)
(Table 5 Reported Cases and Deaths of Notifiable Diseases by Year, PRANAKORN SRI AYUTTHAYA Province, 2003-2012.)

โรค	2545		2546		2547		2548		2549		2550		2551		2552		2553		2554		2555			
	C	D	C	D	C	D	C	D	C	D	C	D	C	D	C	D	C	D	C	D	C	D		
Rubella	11	0	8	0	7	0	7	0	6	0	7	0	8	0	6	0	6	0	2	0	2	0	3	0
Tetanus-total	4	1	1	0	2	0	1	0	5	0	2	0	0	0	2	0	2	0	0	1	0	0	0	
โรคติดต่อที่นำโดยแมลง																								
Chikungunya	0	0	0	0	0	0	0	0	0	0	0	0	0	0	0	0	0	0	0	0	0	0	0	0
D.H.F.-total	833	1	494	0	487	0	334	0	381	0	775	5	1476	2	511	0	569	0	685	1	643	3	0	0
Flariasis	0	0	0	0	0	0	0	0	0	0	0	0	0	0	0	0	0	0	0	0	0	0	0	0
Malaria	11	0	9	0	7	1	4	0	2	0	5	0	9	0	18	1	8	0	6	0	5	0	0	0
Scrub Typhus	58	0	27	0	24	0	34	0	25	0	37	2	51	0	20	0	4	0	2	0	6	0	0	0
โรคติดต่อระหว่างสัตว์และคน																								
Leptospirosis	9	2	9	0	3	0	5	0	23	2	18	3	23	2	25	0	31	0	15	0	20	0	0	0
Melioidosis	0	0	1	0	0	0	0	0	0	0	3	1	0	0	2	0	2	0	2	0	2	0	0	0
Rabies	0	0	1	1	0	0	0	0	0	0	0	0	0	0	0	0	0	0	0	0	0	0	0	0
Trichinosis	0	0	0	0	0	0	0	0	0	0	0	0	0	0	0	0	0	0	0	0	0	0	0	0
โรคติดต่อจากการสัมผัสหรือเพศสัมพันธ์																								
Haemorrhagic conjunctivitis	1151	0	614	0	519	0	458	0	3553	0	1077	0	959	0	6807	0	2125	0	2314	0	1722	0	0	0
Herpes zoster	34	0	24	0	24	0	32	0	13	0	65	0	78	0	142	0	203	0	241	0	69	0	0	0
Leprosy	1	0	0	0	0	0	2	0	1	0	2	0	2	0	0	0	0	0	0	0	0	0	0	0
Scarlet fever	0	0	0	0	0	0	0	0	1	0	1	0	0	0	0	0	5	0	1	0	3	0	0	0
Sexual transmitted infection	140	0	111	0	270	0	150	0	222	0	126	0	155	0	172	0	165	0	365	0	412	0	0	0
โรคติดต่ออื่นๆ																								
PUO	1128	0	716	0	707	0	693	0	967	0	1264	6	3203	0	2307	0	2191	0	2531	0	3871	1	0	0
โรคจากการประกอบอาชีพและสิ่งแวดล้อม																								
Pesticide poisoning	74	0	37	0	12	0	9	0	5	0	15	0	4	0	4	0	7	0	13	0	6	0	0	0



ตารางที่ ๖ อัตราป่วยและอัตราการตาย (ต่อประชากรแสนคน) โรคในระบบเฝ้าระวัง จำแนกรายปี จังหวัดพระนครศรีอยุธยา พ.ศ.๒๕๔๖ - ๒๕๕๕

(Table 6 Morbidity and Mortality of Notifiable Diseases by Year, PRANAKORN SRI AYU THAYA Province, 2003-2012.)

โรค	2546		2547		2548		2549		2550		2551		2552		2553		2554		2555	
	C	D	C	D	C	D	C	D	C	D	C	D	C	D	C	D	C	D	C	D
โรคจากอาหารและน้ำ																				
Acute diarrhoea	1627.6	0.9	1755.2	0.4	1472.2	0.3	2187.4	0.5	2246.1	0	3100.2	2.4	2645.2	4.9	2775.8	3.1	2439.5	2.3	2472.2	0
Cholera	0.9	0	2	0	0.1	0	0	0	3.3	0.1	0	0	0	0	0.4	0	0	0	0	0
Dysentery-total	17.5	0	14.2	0	9.4	0	16.6	0	14.5	0	19.2	0	14.1	0	11.5	0	7.6	0	7.7	0
Enteric fever-total	4.7	0	2.5	0	1.9	0	2.1	0	2.1	0	1.4	0	2.3	0	0.9	0	0	0	0	0
Food poisoning	169.5	0	170.7	0	148.1	0	213.4	0	202.1	0	271.5	0	230.1	0	188.8	0	198.1	0	200	0
Mushroom poisoning	0	0	0	0	0	0	0	0	0	0	0	0	0	0	0	0	0	0	0	0
Hand, foot mouth	0.4	0	0.5	0	2.8	0	2.1	0	9.1	0	8	0	4.7	0	6.1	0	44.4	0	45.7	0
Hepatitis-total	6.4	0	7.6	0	5.6	0	7.6	0	11	0.5	10.1	0.1	7.6	0.3	10.6	0.8	13.3	0.5	13.8	0.6
Hepatitis A	0.5	0	0.4	0	0.3	0	0.3	0	1.2	0	0.1	0	0.3	0	0.1	0	0	0	0	0
Hepatitis B	4.3	0	3.2	0	3.8	0	3.7	0	4.6	0.5	4.8	0	3.9	0.1	6.1	0.5	11.4	0.5	11.8	0.5
Hepatitis C	0.1	0	1.1	0	0.1	0	0.4	0	0.3	0	0.8	0	0.6	0	1.8	0.3	2.3	0	2.4	0
Hepatitis D	0	0	0	0	0	0	0	0	0	0	0	0	0	0	0	0	0	0	0	0
Hepatitis E	0	0	0	0	0	0	0	0	0	0	0	0	0	0	0	0	0	0	0	0
โรคติดต่อระบบประสาท																				
Encephalitis-total	0.4	0.1	0.8	0	0.9	0	0.8	0	1.6	0.1	0.8	0	1	0	1	0	0.4	0	0.4	0
Meningitis,uns.	1.1	0.1	0.7	0	2.4	0	1.3	0	4.4	0.1	7.6	0.1	4.3	0.1	1.7	0.1	3.7	0.1	3.8	0.1
Meningococcal Meningitis	0	0	0	0	0	0	0	0	0	0	0	0	0.1	0	0	0	0	0	0	0
โรคติดต่อระบบทางเดินหายใจ																				
Influenza	15.3	0	12.7	0	8.1	0	12.1	0	14.3	0.1	23.5	0	217.4	0.8	232.8	0.1	222.6	0	226.1	0.1
Pneumonia	351.7	6.3	353.3	8	309.3	7.1	376.2	5.6	478.2	25.9	541.1	30.9	630.5	40.8	538.7	42.9	519	48.9	537	51.5
Tuberculosis-total	38.3	0.3	32	0.5	29	0.3	38.9	0.4	70.9	2.2	49.8	0.4	44.9	0.6	36.6	0.6	0	0	0	0
โรคติดต่อที่ป้องกันได้ด้วยวัคซีน																				
Chickenpox	93.4	0	123.2	0	71.4	0	84.2	0	86.7	0	134.9	0	153.3	0	69.8	0	66.7	0	67.5	0
Diphtheria	0	0	0	0	0	0	0	0	0	0	0	0	0	0	0	0	0	0	0	0
Measles	12.1	0	8.6	0	4.8	0	12.8	0	4.5	0	21.3	0	10.2	0	3	0	5.1	0	5.3	0
Mumps	8.4	0	8.7	0	5.8	0	9.2	0	3.8	0	15.6	0	44.8	0	27.8	0	9	0	9.4	0



ตารางที่ ๖ อัตราป่วยและอัตราตาย (ต่อประชากรแสนคน) โรคในระบบเฝ้าระวัง จำนวนรายปี จังหวัดพระนครศรีอยุธยา พ.ศ.๒๕๔๖ - ๒๕๕๕ (ต่อ)

(Table 6 Morbidity and Mortality of Notifiable Diseases by Year, PRANAKORN SRI AYU THAYA Province, 2003-2012.)

โรค	2546		2547		2548		2549		2550		2551		2552		2553		2554		2555		
	C	D	C	D	C	D	C	D	C	D	C	D	C	D	C	D	C	D	C	D	
Pertussis	0	0	0	0	0	0	0	0	0	0	0	0	0	0	0	0	0	0	0	0	
Rubella	1.1	0	0.9	0	0.9	0	0.8	0	0.9	0	1	0	0.8	0	0.3	0	0.4	0	0.4	0	
Tetanus-total	0.1	0	0.3	0	0.1	0	0.7	0	0.3	0	0	0	0.3	0	0.3	0	0.1	0	0.1	0	
โรคติดต่อที่นำโดยแมลง																					
Chikungunya	0	0	0	0	0	0	0	0	0	0	0	0	0	0	0	0	0	0	0	0	
D.H.F.-total	65.9	0	65.3	0	44.9	0	50.7	0	102.3	0.7	193	0.3	66.2	0	73.5	0	78.1	0.4	81.6	0.4	
Filariasis	0	0	0	0	0	0	0	0	0	0	0	0	0	0	0	0	0	0	0	0	
Malaria	1.2	0	0.9	0.1	0.5	0	0.3	0	0.7	0	1.2	0	2.3	0.1	1	0	0.6	0	0.6	0	
Scrub Typhus	3.6	0	3.2	0	4.6	0	3.3	0	4.9	0.3	6.7	0	2.6	0	0.5	0	0.8	0	0.8	0	
โรคติดต่อระหว่างสัตว์และคน																					
Leptospirosis	1.2	0	0.4	0	0.7	0	3.1	0.3	2.4	0.4	3	0.3	3.2	0	4	0.1	2.5	0	2.5	0	
Meloidosis	0.1	0	0	0	0	0	0	0	0.4	0.1	0	0	0.3	0	0.3	0	0.3	0	0.3	0	
Rabies	0.1	0.1	0	0	0	0	0	0	0	0	0	0	0	0	0	0	0	0	0	0	
Trichinosis	0	0	0	0	0	0	0	0	0	0	0	0	0	0	0	0	0	0	0	0	
โรคติดต่อจากการสัมผัสหรือเพศสัมพันธ์																					
Haemorrhagic conjunctivitis	81.9	0	69.6	0	61.6	0	473.3	0	142.1	0	125.4	0	881.6	0	274.9	0	216.5	0	218.6	0	
Herpes zoster	3.2	0	3.2	0	4.3	0	1.7	0	8.6	0	10.2	0	18.4	0	26.1	0	8.6	0	8.8	0	
Leprosy	0	0	0	0	0.3	0	0.1	0	0.3	0	0.3	0	0	0	0	0	0	0	0	0	
Scarlet fever	0	0	0	0	0	0	0.1	0	0.1	0	0	0	0	0	0.6	0	0.4	0	0.4	0	
Sexual transmitted infection	14.8	0	36.2	0	20.2	0	29.6	0	16.6	0	20.3	0	22.3	0	21.3	0	51.7	0	52.3	0	
โรคติดต่ออื่นๆ																					
PUO	95.5	0	94.8	0	93.2	0	128.8	0	166.8	0.8	418.7	0	298.8	0	283.1	0.1	483.3	0.1	491.5	0.1	
โรคจากการประกอบอาชีพและสิ่งแวดล้อม																					
Pesticide poisoning	4.9	0	1.6	0	1.2	0	0.7	0	2	0	0.5	0	0.5	0	1	0	0.8	0	0.8	0	

ตอนที่ ๓

จำนวนผู้ป่วยโรคในระบบเฝ้าระวัง
จำแนกรายเดือน



ตารางที่ ๗ จำนวนผู้ป่วยโรคในระบบเฝ้าระวัง จำแนกรายเดือน จังหวัดพระนครศรีอยุธยา พ.ศ. ๒๕๕๕ (ต่อ)
(Table 7 Reported Cases of Notifiable Diseases by Month, PRANAKORNSRI AYUTTHAYA Province, 2012.)

โรค	มค.	กพ.	มีค.	เมย.	พค.	มิย.	กค.	สค.	กย.	ตค.	พย.	ธค.
โรคติดต่อจากการสัมผัสหรือพดสัมผัส												
Haemorrhagic conjunctivitis	155	156	170	131	112	110	134	106	173	189	163	123
Herpes zoster	2	1	1	2	6	11	9	8	8	8	8	5
Leprosy	0	0	0	0	0	0	0	0	0	0	0	0
Scarlet fever	0	0	2	0	0	1	0	0	0	0	0	0
Sexual transmitted infect	38	29	38	46	47	49	36	23	37	31	18	20
โรคติดต่ออื่นๆ												
AEFI	0	2	1	4	0	3	3	0	2	1	1	1
PUO	208	287	265	216	167	207	322	336	557	537	423	346
โรคจากการประกอบอาชีพและสิ่งแวดล้อม												
Pesticide poisoning	0	0	0	0	1	3	0	0	0	0	2	0
โรคจากอาหารและน้ำ												

ตอนที่ ๔

จำนวนผู้ป่วยและอัตราป่วย
โรคในระบบเฝ้าระวัง จำแนกรายอำเภอ



ตารางที่ ๘ จำนวนผู้ป่วยและอัตราป่วย (ต่อแสนคน) โรคในระบบเฝ้าระวังจำแนกรายอำเภอ จังหวัดพระนครศรีอยุธยา พ.ศ.๒๕๕๕
(Table 8 Reported Cases and Morbidity of Notifiable Diseases by District, PRANAKORN SRI AYUTTHAYA Province, 2012.)

โรค	อุษยา		ทำเรือ		นครหลวง		บางไทร	
	จำนวน	อัตรา	จำนวน	อัตรา	จำนวน	อัตรา	จำนวน	อัตรา
โรคจากอาหารและน้ำ								
Acute diarrhoea	5241	3753.5	947	1989.9	830	2290.5	1776	3747.2
Cholera	0	0.0	0	0.0	0	0.0	0	0.0
Dysentery-total	17	12.2	3	6.3	19	52.4	1	2.1
Enteric fever-total	0	0.0	0	0.0	0	0.0	0	0.0
Food poisoning	657	470.5	35	73.5	54	149.0	228	481.1
Mushroom poisoning	0	0.0	0	0.0	0	0.0	0	0.0
Hand, foot and mouth disease	65	46.6	11	23.1	15	41.4	32	67.5
Hepatitis-total	33	23.6	8	16.8	10	27.6	0	0.0
Hepatitis A	0	0.0	0	0.0	0	0.0	0	0.0
Hepatitis B	28	20.1	6	12.6	10	27.6	0	0.0
Hepatitis C	0	0.0	0	0.0	0	0.0	0	0.0
Hepatitis D	0	0.0	0	0.0	0	0.0	0	0.0
Hepatitis E	0	0.0	0	0.0	0	0.0	0	0.0
โรคติดต่อระบบประสาท								
Encephalitis-total	0	0.0	0	0.0	0	0.0	0	0.0
Meningitis, uns.	11	7.9	0	0.0	3	8.3	1	2.1
Meningococcal Meningitis	0	0.0	0	0.0	0	0.0	0	0.0
โรคติดต่อระบบทางเดินหายใจ								
Influenza	817	585.1	9	18.9	117	322.9	27	57.0
Pneumonia	1453	1040.6	126	264.8	205	565.7	236	497.9
Tuberculosis-total	0	0.0	0	0.0	0	0.0	0	0.0
โรคติดต่อที่ป้องกันได้ด้วยวัคซีน								
Acute Flaccid Paralysis	1	0.7	1	2.1	0	0.0	0	0.0
Chickenpox	125	89.5	15	31.5	32	88.3	52	109.7
Diphtheria	0	0.0	0	0.0	0	0.0	0	0.0
Measles	15	10.7	1	2.1	2	5.5	0	0.0
Mumps	28	20.1	1	2.1	4	11.0	4	8.4
Pertussis	0	0.0	0	0.0	0	0.0	0	0.0
Rubella	1	0.7	1	2.1	0	0.0	0	0.0
Tetanus-total	0	0.0	0	0.0	0	0.0	0	0.0
โรคติดต่อที่นำโดยแมลง								
Chikungunya	0	0.0	0	0.0	0	0.0	0	0.0
D.H.F.-total	329	235.6	6	12.6	13	35.9	7	14.8
Filariasis	0	0.0	0	0.0	0	0.0	0	0.0
Malaria	0	0.0	0	0.0	1	2.8	2	4.2
Scrub Typhus	1	0.7	0	0.0	0	0.0	0	0.0
โรคติดต่อระหว่างสัตว์และคน								
Leptospirosis	2	1.4	2	4.2	0	0.0	1	2.1
Melioidosis	2	1.4	0	0.0	0	0.0	0	0.0
Rabies	0	0.0	0	0.0	0	0.0	0	0.0
Trichinosis	0	0.0	0	0.0	0	0.0	0	0.0
โรคติดต่อจากการสัมผัสหรือเพศสัมพันธ์								
Haemorrhagic conjunctivitis	293	209.8	92	193.3	55	151.8	171	360.8
Herpes zoster	0	0.0	0	0.0	0	0.0	0	0.0
Leprosy	0	0.0	0	0.0	0	0.0	0	0.0
Scarlet fever	0	0.0	0	0.0	0	0.0	0	0.0
Sexual transmitted infection	185	132.5	5	10.5	12	33.1	22	46.4
โรคติดต่ออื่นๆ								
AEFI	9	6.5	0	0.0	0	0.0	0	0.0
PUO	523	374.6	53	111.4	304	838.9	260	548.6
โรคจากการประกอบอาชีพและสิ่งแวดล้อม								
Pesticide poisoning	0	0.0	0	0.0	0	0.0	0	0.0



ตารางที่ ๘ จำนวนผู้ป่วยและอัตราป่วย (ต่อแสนคน) โรคในระบบเฝ้าระวังจำแนกรายอำเภอ จังหวัดพระนครศรีอยุธยา พ.ศ.๒๕๕๕ (ต่อ)
(Table 8 Reported Cases and Morbidity of Notifiable Diseases by District, PRANAKORNSRI AYUTTHAYA Province, 2012.)

โรค	บางบาล		บางปะอิน		บางปะหัน		ผักไห่	
	จำนวน	อัตรา	จำนวน	อัตรา	จำนวน	อัตรา	จำนวน	อัตรา
โรคจากอาหารและน้ำ								
Acute diarrhoea	558	1616.6	1959	2067.1	676	1633.6	653	1549.1
Cholera	0	0.0	0	0.0	0	0.0	0	0.0
Dysentery-total	2	5.8	2	2.1	0	0.0	0	0.0
Enteric fever-total	0	0.0	0	0.0	0	0.0	0	0.0
Food poisoning	93	269.4	40	42.2	105	253.8	72	170.8
Mushroom poisoning	0	0.0	0	0.0	0	0.0	0	0.0
Hand,foot and mouth disease	12	34.8	41	43.3	24	58.0	11	26.1
Hepatitis-total	5	14.5	17	17.9	2	4.8	3	7.1
Hepatitis A	0	0.0	0	0.0	0	0.0	0	0.0
Hepatitis B	3	8.7	14	14.8	1	2.4	3	7.1
Hepatitis C	0	0.0	0	0.0	0	0.0	0	0.0
Hepatitis D	0	0.0	0	0.0	0	0.0	0	0.0
Hepatitis E	0	0.0	0	0.0	0	0.0	0	0.0
โรคติดต่อระบบประสาท								
Encephalitis-total	0	0.0	1	1.1	0	0.0	0	0.0
Meningitis, uns.	0	0.0	4	4.2	5	12.1	0	0.0
Meningococcal Meningitis	0	0.0	0	0.0	0	0.0	0	0.0
โรคติดต่อระบบทางเดินหายใจ								
Influenza	51	147.8	250	263.8	76	183.7	48	113.9
Pneumonia	145	420.1	450	474.8	256	618.7	83	196.9
Tuberculosis-total	0	0.0	0	0.0	0	0.0	0	0.0
โรคติดต่อที่ป้องกันได้ด้วยวัคซีน								
Acute Flaccid Paralysis	0	0.0	1	1.1	0	0.0	0	0.0
Chickenpox	10	29.0	52	54.9	21	50.8	31	73.5
Diphtheria	0	0.0	0	0.0	0	0.0	0	0.0
Measles	4	11.6	2	2.1	2	4.8	3	7.1
Mumps	2	5.8	8	8.4	2	4.8	3	7.1
Pertussis	0	0.0	0	0.0	0	0.0	0	0.0
Rubella	0	0.0	0	0.0	0	0.0	0	0.0
Tetanus-total	0	0.0	0	0.0	0	0.0	0	0.0
โรคติดต่อที่นำโดยแมลง								
Chikungunya	0	0.0	0	0.0	0	0.0	0	0.0
D.H.F.-total	30	86.9	45	47.5	38	91.8	2	4.7
Filariasis	0	0.0	0	0.0	0	0.0	0	0.0
Malaria	0	0.0	0	0.0	0	0.0	0	0.0
Scrub Typhus	0	0.0	2	2.1	2	4.8	0	0.0
โรคติดต่อระหว่างสัตว์และคน								
Leptospirosis	1	2.9	7	7.4	0	0.0	0	0.0
Melioidosis	0	0.0	0	0.0	0	0.0	0	0.0
Rabies	0	0.0	0	0.0	0	0.0	0	0.0
Trichinosis	0	0.0	0	0.0	0	0.0	0	0.0
โรคติดต่อจากการสัมผัสหรือเพศสัมพันธ์								
Haemorrhagic conjunctivitis	36	104.3	268	282.8	44	106.3	52	123.4
Herpes zoster	0	0.0	0	0.0	0	0.0	0	0.0
Leprosy	0	0.0	0	0.0	0	0.0	0	0.0
Scarlet fever	0	0.0	0	0.0	2	4.8	0	0.0
Sexual transmitted infection	9	26.1	36	38.0	14	33.8	24	56.9
โรคติดต่ออื่นๆ								
AEFI	2	5.8	4	4.2	0	0.0	0	0.0
PUO	71	205.7	803	847.3	304	734.7	98	232.5
โรคจากการประกอบอาชีพและสิ่งแวดล้อม								
Pesticide poisoning	0	0.0	0	0.0	0	0.0	0	0.0



ตารางที่ ๘ จำนวนผู้ป่วยและอัตราป่วย (ต่อแสนคน) โรคในระบบเฝ้าระวังจำแนกรายอำเภอ จังหวัดพระนครศรีอยุธยา พ.ศ.๒๕๕๕ (ต่อ)
(Table 8 Reported Cases and Morbidity of Notifiable Diseases by District, PRANAKORN SRI AYUTTHAYA Province, 2012.)

โรค	ภาคี		ลาดบัวหลวง		วังน้อย		เสนา	
	จำนวน	อัตรา	จำนวน	อัตรา	จำนวน	อัตรา	จำนวน	อัตรา
โรคจากอาหารและน้ำ								
Acute diarrhoea	327	1062.3	758	1995.0	1212	1761.8	1713	2578.8
Cholera	0	0.0	0	0.0	0	0.0	0	0.0
Dysentery-total	0	0.0	1	2.6	0	0.0	2	3.0
Enteric fever-total	0	0.0	0	0.0	0	0.0	0	0.0
Food poisoning	48	155.9	35	92.1	13	18.9	132	198.7
Mushroom poisoning	0	0.0	0	0.0	0	0.0	0	0.0
Hand,foot and mouth disease	4	13.0	3	7.9	48	69.8	43	64.7
Hepatitis-total	1	3.3	2	5.3	5	7.3	14	21.1
Hepatitis A	0	0.0	0	0.0	0	0.0	0	0.0
Hepatitis B	1	3.3	1	2.6	5	7.3	12	18.1
Hepatitis C	0	0.0	0	0.0	0	0.0	0	0.0
Hepatitis D	0	0.0	0	0.0	0	0.0	0	0.0
Hepatitis E	0	0.0	0	0.0	0	0.0	0	0.0
โรคติดต่อระบบประสาท								
Encephalitis-total	0	0.0	0	0.0	0	0.0	0	0.0
Meningitis, uns.	2	6.5	0	0.0	2	2.9	1	1.5
Meningococcal Meningitis	0	0.0	0	0.0	0	0.0	0	0.0
โรคติดต่อระบบทางเดินหายใจ								
Influenza	20	65.0	11	29.0	64	93.0	169	254.4
Pneumonia	146	474.3	53	139.5	236	343.1	190	286.0
Tuberculosis-total	0	0.0	0	0.0	0	0.0	0	0.0
โรคติดต่อที่ป้องกันได้ด้วยวัคซีน								
Acute Flaccid Paralysis	1	3.3	0	0.0	1	1.5	0	0.0
Chickenpox	22	71.5	11	29.0	63	91.6	39	58.7
Diphtheria	0	0.0	0	0.0	0	0.0	0	0.0
Measles	2	6.5	0	0.0	5	7.3	0	0.0
Mumps	0	0.0	4	10.5	3	4.4	2	3.0
Pertussis	0	0.0	0	0.0	0	0.0	0	0.0
Rubella	0	0.0	0	0.0	0	0.0	0	0.0
Tetanus-total	0	0.0	0	0.0	0	0.0	0	0.0
โรคติดต่อที่นำโดยแมลง								
Chikungunya	0	0.0	0	0.0	0	0.0	0	0.0
D.H.F.-total	14	45.5	38	100.0	37	53.8	22	33.1
Filariasis	0	0.0	0	0.0	0	0.0	0	0.0
Malaria	0	0.0	0	0.0	1	1.5	0	0.0
Scrub Typhus	0	0.0	0	0.0	1	1.5	0	0.0
โรคติดต่อระหว่างสัตว์และคน								
Leptospirosis	5	16.2	0	0.0	0	0.0	0	0.0
Melioidosis	0	0.0	0	0.0	0	0.0	0	0.0
Rabies	0	0.0	0	0.0	0	0.0	0	0.0
Trichinosis	0	0.0	0	0.0	0	0.0	0	0.0
โรคติดต่อจากการสัมผัสหรือเพศสัมพันธ์								
Haemorrhagic conjunctivitis	12	39.0	186	489.5	68	98.9	250	376.4
Herpes zoster	0	0.0	0	0.0	0	0.0	0	0.0
Leprosy	0	0.0	0	0.0	0	0.0	0	0.0
Scarlet fever	0	0.0	0	0.0	0	0.0	0	0.0
Sexual transmitted infection	7	22.7	14	36.9	22	32.0	19	28.6
โรคติดต่ออื่นๆ								
AEFI	0	0.0	0	0.0	0	0.0	1	1.5
PUO	138	448.3	183	481.6	146	212.2	423	636.8
โรคจากการประกอบอาชีพและสิ่งแวดล้อม								
Pesticide poisoning	0	0.0	0	0.0	0	0.0	0	0.0



ตารางที่ ๘ จำนวนผู้ป่วยและอัตราป่วย (ต่อแสนคน) โรคในระบบเฝ้าระวังจำแนกรายอำเภอ จังหวัดพระนครศรีอยุธยา พ.ศ.๒๕๕๕ (ต่อ)
(Table 8 Reported Cases and Morbidity of Notifiable Diseases by District, PRANAKORN SRI AYUTTHAYA Province, 2012.)

โรค	บางชัย		ลพท้าย		มหาราช		บ้านแพรก	
	จำนวน	อัตรา	จำนวน	อัตรา	จำนวน	อัตรา	จำนวน	อัตรา
โรคจากอาหารและน้ำ								
Acute diarrhoea	354	1807.5	1626	3398.2	539	2291.9	303	3354.7
Cholera	0	0.0	0	0.0	0	0.0	0	0.0
Dysentery-total	0	0.0	3	6.3	3	12.8	8	88.6
Enteric fever-total	0	0.0	0	0.0	0	0.0	0	0.0
Food poisoning	3	15.3	26	54.3	31	131.8	3	33.2
Mushroom poisoning	0	0.0	0	0.0	0	0.0	0	0.0
Hand,foot and mouth disease	6	30.6	23	48.1	21	89.3	1	11.1
Hepatitis-total	1	5.1	4	8.4	3	12.8	1	11.1
Hepatitis A	0	0.0	0	0.0	0	0.0	0	0.0
Hepatitis B	1	5.1	4	8.4	3	12.8	1	11.1
Hepatitis C	0	0.0	0	0.0	0	0.0	0	0.0
Hepatitis D	0	0.0	0	0.0	0	0.0	0	0.0
Hepatitis E	0	0.0	0	0.0	0	0.0	0	0.0
โรคติดต่อระบบประสาท								
Encephalitis-total	0	0.0	1	2.1	1	4.3	0	0.0
Meningitis, uns.	0	0.0	1	2.1	0	0.0	0	0.0
Meningococcal Meningitis	0	0.0	0	0.0	0	0.0	0	0.0
โรคติดต่อระบบทางเดินหายใจ								
Influenza	2	10.2	61	127.5	27	114.8	32	354.3
Pneumonia	24	122.5	520	1086.8	77	327.4	30	332.2
Tuberculosis-total	0	0.0	0	0.0	0	0.0	0	0.0
โรคติดต่อที่ป้องกันได้ด้วยวัคซีน								
Acute Flaccid Paralysis	0	0.0	0	0.0	1	4.3	0	0.0
Chickenpox	10	51.1	30	62.7	10	42.5	9	99.7
Diphtheria	0	0.0	0	0.0	0	0.0	0	0.0
Measles	0	0.0	6	12.5	0	0.0	0	0.0
Mumps	0	0.0	11	23.0	2	8.5	0	0.0
Pertussis	0	0.0	0	0.0	0	0.0	0	0.0
Rubella	0	0.0	0	0.0	1	4.3	0	0.0
Tetanus-total	0	0.0	0	0.0	0	0.0	0	0.0
โรคติดต่อที่นำโดยแมลง								
Chikungunya	0	0.0	0	0.0	0	0.0	0	0.0
D.H.F.-total	3	15.3	24	50.2	29	123.3	6	66.4
Filariasis	0	0.0	0	0.0	0	0.0	0	0.0
Malaria	0	0.0	1	2.1	0	0.0	0	0.0
Scrub Typhus	0	0.0	0	0.0	0	0.0	0	0.0
โรคติดต่อระหว่างสัตว์และคน								
Leptospirosis	0	0.0	2	4.2	0	0.0	0	0.0
Melioidosis	0	0.0	0	0.0	0	0.0	0	0.0
Rabies	0	0.0	0	0.0	0	0.0	0	0.0
Trichinosis	0	0.0	0	0.0	0	0.0	0	0.0
โรคติดต่อจากการสัมผัสหรือเพศสัมพันธ์								
Haemorrhagic conjunctivitis	26	132.8	83	173.5	69	293.4	17	188.2
Herpes zoster	0	0.0	0	0.0	0	0.0	0	0.0
Leprosy	0	0.0	0	0.0	0	0.0	0	0.0
Scarlet fever	0	0.0	1	2.1	0	0.0	0	0.0
Sexual transmitted infection	7	35.7	25	52.3	9	38.3	2	22.1
โรคติดต่ออื่นๆ								
AEFI	0	0.0	1	2.1	1	4.3	0	0.0
PUO	19	97.0	387	808.8	61	259.4	98	1085.0
โรคจากการประกอบอาชีพและสิ่งแวดล้อม								
Pesticide poisoning	0	0.0	0	0.0	0	0.0	0	0.0

ตอนที่ ๕

จำนวนผู้ป่วยและอัตราป่วย
โรคในระบบเฝ้าระวัง จำแนกตามกลุ่มอายุ



ตารางที่ ๙ จำนวนผู้ป่วยโรคในระบบเฝ้าระวังจำแนกตามกลุ่มอายุ จังหวัดพระนครศรีอยุธยา พ.ศ.๒๕๕๕ (ต่อ)

(Table 9 Reported Cases of Notifiable Diseases by Age Group, PRANAKORN SRI AYUTTHAYA Province, 2012.)

โรค	รวม	<28 วัน	1-11 ด	1+	2+	3+	4+	5+	6+	7-น.ม.	๘.๘.-14	15-24	25-34	35-44	45-54	55-64	65+
โรคติดต่อทางเดินหายใจ																	
Chikungunya	0	0	0	0	0	0	0	0	0	0	0	0	0	0	0	0	0
D.H.F.-total	643	0	6	5	7	5	10	9	14	70	117	226	82	46	23	13	10
Filariasis	0	0	0	0	0	0	0	0	0	0	0	0	0	0	0	0	0
Malaria	5	0	0	0	0	0	0	0	0	0	0	1	3	0	0	1	0
Scrub Typhus	6	0	0	1	0	0	0	2	0	0	1	1	0	0	1	0	0
โรคติดต่อระหว่างสัตว์และคน																	
Leptospirosis	20	0	0	0	0	0	0	0	0	0	1	3	2	4	5	3	2
Melioidosis	2	0	0	0	0	0	0	0	0	1	0	1	0	0	0	0	0
Rabies	0	0	0	0	0	0	0	0	0	0	0	0	0	0	0	0	0
Trichinosis	0	0	0	0	0	0	0	0	0	0	0	0	0	0	0	0	0
โรคติดต่อจากสัตว์สู่คนหรือเพศสัมพันธ์																	
Haemorrhagic conjunctivitis	1722	8	32	31	29	43	51	32	22	73	83	274	257	218	202	186	181
Herpes zoster	69	0	0	0	0	0	0	2	1	0	4	7	8	9	9	19	10
Leprosy	0	0	0	0	0	0	0	0	0	0	0	0	0	0	0	0	0
Scarlet fever	3	0	0	0	0	0	1	1	0	0	0	0	0	1	0	0	0
Sexual transmitted infection	412	0	1	4	1	2	3	2	3	5	18	132	67	67	56	33	18
โรคติดต่ออื่นๆ																	
AEFI	18	0	7	9	0	0	1	0	0	0	0	0	0	0	1	0	0
PUO	3871	9	273	229	168	195	156	161	153	373	412	537	273	231	224	168	309
โรคจากการประกอบอาชีพและสิ่งแวดล้อม																	
Pesticide poisoning	6	0	0	0	0	0	0	0	0	1	0	0	3	0	1	1	0
โรคจากอาหารและน้ำ																	
Acute diarrhoea	19472	57	1196	1238	739	499	395	282	241	654	818	2703	2840	2264	1855	1562	2129



ตารางที่ ๑๐ อัตราย่อย (ต่อประชากรแสนคน) โรคในระบบเฝ้าระวังจำแนกตามกลุ่มอายุ จังหวัดพระนครศรีอยุธยา พ.ศ.๒๕๕๕ (ต่อ)

(Table 10 Morbidity of Notifiable Diseases by Age Group, PRANAKORNTRI AYUTTHAYA Province, 2012.)

โรค	0-4	5-๙.๙.	๑๐.๐.-14	15-24	25-34	35-44	45-54	55-64	65+
Rubella	0	0	0	2.8	0	0	0	0	0
Tetanus-total	0	0	0	0	0	0	0	0	0
โรคติดต่อที่นำโดยแมลง									
Chikungunya	0	0	0	0	0	0	0	0	0
D.H.F.-total	68.2	196.7	224.6	212.6	65.1	34.1	19.4	17.7	13.1
Filariasis	0	0	0	0	0	0	0	0	0
Malaria	0	0	0	0.9	2.4	0	0	1.4	0
Scrub Typhus	2.1	4.2	1.9	0.9	0	0	0.8	0	0
โรคติดต่อระหว่างสัตว์และคน									
Leptospirosis	0	0	1.9	2.8	1.6	3	4.2	4.1	2.6
Melioidosis	0	2.1	0	0.9	0	0	0	0	0
Rabies	0	0	0	0	0	0	0	0	0
Trichinosis	0	0	0	0	0	0	0	0	0
โรคติดต่อจากการสัมผัสหรือเพศสัมพันธ์									
Haemorrhagic conjunctivitis	400.7	268.6	159.3	257.8	204	161.8	170	252.6	236.9
Herpes zoster	0	6.3	7.7	6.6	6.4	6.7	7.6	25.8	13.1
Leprosy	0	0	0	0	0	0	0	0	0
Scarlet fever	2.1	2.1	0	0	0	0.7	0	0	0
Sexual transmitted infection	22.7	21.2	34.5	124.2	53.2	49.7	47.1	44.8	23.6
โรคติดต่ออื่นๆ									
AEFI	35.1	0	0	0	0	0	0.8	0	0
PUO	2127.7	1453.1	790.8	505.2	216.7	171.4	188.5	228.2	404.4
โรคจากการประกอบอาชีพและสิ่งแวดล้อม									
Pesticide poisoning	0	2.1	0	0	2.4	0	0.8	1.4	0

ตอนที่ ๒

จำนวนผู้ป่วยและตายโรคในระบบเฝ้าระวัง
จำแนกตามเพศ



ตารางที่ ๑๑ จำนวนผู้ป่วยและตายโรคในระบบเฝ้าระวังจำแนกตามเพศ จังหวัดพระนครศรีอยุธยา พ.ศ.๒๕๕๕
 (Table 11 Reported Cases and Deaths of Notifiable Diseases by Sex, PRANAKORN SRI AYUTTHAYA Province, 2012.)

โรค	จำนวนป่วย			จำนวนตาย		
	รวม	ชาย	หญิง	รวม	ชาย	หญิง
โรคจากอาหารและน้ำ	19472	8015	11457	0	0	0
Acute diarrhoea	0	0	0	0	0	0
Cholera	61	24	37	0	0	0
Dysentery-total	0	0	0	0	0	0
Enteric fever-total	1575	661	914	0	0	0
Food poisoning	0	0	0	0	0	0
Mushroom poisoning	360	199	161	0	0	0
Hand,foot and mouth disease	109	68	41	5	4	1
Hepatitis-total	0	0	0	0	0	0
Hepatitis A	93	61	32	4	3	1
Hepatitis B	19	8	11	0	0	0
Hepatitis C	0	0	0	0	0	0
Hepatitis D	0	0	0	0	0	0
โรคติดต่อระบบประสาท	3	2	1	0	0	0
Encephalitis-total	30	21	9	1	1	0
Meningitis,uns.	0	0	0	0	0	0
โรคติดต่อระบบทางเดินหายใจ	1781	865	916	1	1	0
Influenza	4230	2354	1876	406	199	207
Pneumonia	0	0	0	0	0	0
Tuberculosis-total						
โรคติดต่อที่ป้องกันได้ด้วยวัคซีน	6	3	3	0	0	0
Acute Flaccid Paralysis	532	268	264	0	0	0
Chickenpox	0	0	0	0	0	0
Diphtheria	42	16	26	0	0	0
Measles	74	38	36	0	0	0
Mumps	0	0	0	0	0	0
Pertussis	3	2	1	0	0	0
Rubella	0	0	0	0	0	0
โรคติดต่อที่นำโดยแมลง	0	0	0	0	0	0
Chikungunya	643	346	297	3	2	1
D.H.F.-total	0	0	0	0	0	0
Filariasis	5	3	2	0	0	0
Malaria	6	4	2	0	0	0
โรคติดต่อระหว่างสัตว์และคน	20	18	2	0	0	0
Leptospirosis	2	1	1	0	0	0
Melioidosis	0	0	0	0	0	0
Rabies	0	0	0	0	0	0
โรคติดต่อจากการสัมผัสหรือเพศสัมพันธ์	1722	778	944	0	0	0
Haemorrhagic conjunctivitis	69	31	38	0	0	0
Herpes zoster	0	0	0	0	0	0
Leprosy	3	0	3	0	0	0
Scarlet fever	412	206	206	0	0	0
Sexual transmitted infection						
โรคติดต่ออื่นๆ	18	11	7	0	0	0
AEFI	3871	1938	1933	1	1	0
โรคจากการประกอบอาชีพและสิ่งแวดล้อม	6	2	4	0	0	0
Pesticide poisoning	13	4	9	0	0	0

ตอนที่ ๗

จำนวนผู้ป่วยโรคในระบบเฝ้าระวัง
จำแนกตามอาชีพ

ตอนที่ ๘

จำนวนผู้ป่วยโรคในระบบเฝ้าระวัง
จำแนกตามสถานที่รักษา



ตารางที่ ๑๓ จำนวนผู้ป่วยโรคในระบบเฝ้าระวังจำแนกตามสถานที่รักษา จังหวัดพระนครศรีอยุธยา พ.ศ.๒๕๕๕

(Table 13 Reported Cases of Notifiable Diseases by Place of Treatment, PRANAKORN SRI AYUTTHAYA Province, 2012.)

โรค	รวม	รพ. ศูนย์	รพ. ทั่วไป	รพ. ชุมชน	คลินิก ราชการ	รพ. สต.	รพ. ราชการ ใน กทม.	คลินิก/ รพ. เอกชน
โรคจากอาหารและน้ำ								
Acute diarrhoea	19472	3235	1575	7187	1	7471	0	3
Cholera	0	0	0	0	0	0	0	0
Dysentery-total	61	0	0	23	0	38	0	0
Enteric fever-total	0	0	0	0	0	0	0	0
Food poisoning	1575	53	15	193	0	1314	0	0
Mushroom poisoning	0	0	0	0	0	0	0	0
Hand,foot and mouth disease	360	65	35	201	0	52	0	7
Hepatitis-total	109	68	13	12	0	16	0	0
Hepatitis A	0	0	0	0	0	0	0	0
Hepatitis B	93	61	10	11	0	11	0	0
Hepatitis C	19	18	0	0	0	1	0	0
โรคติดต่อระบบประสาท								
Encephalitis-total	3	1	0	2	0	0	0	0
Meningitis,uns.	30	28	0	1	0	1	0	0
โรคติดต่อระบบทางเดินหายใจ								
Influenza	1781	731	166	471	0	407	0	6
Pneumonia	4230	2909	200	915	0	203	0	3
Tuberculosis-total	0	0	0	0	0	0	0	0
โรคติดต่อที่ป้องกันได้ด้วยวัคซีน								
Acute Flaccid Paralysis	6	6	0	0	0	0	0	0
Chickenpox	532	70	41	226	0	194	0	1
Diphtheria	0	0	0	0	0	0	0	0
Measles	42	11	0	16	0	15	0	0
Mumps	74	6	1	22	0	45	0	0
Pertussis	0	0	0	0	0	0	0	0
Rubella	3	0	0	2	0	1	0	0
โรคติดต่อที่นำโดยแมลง								
Chikungunya	0	0	0	0	0	0	0	0
D.H.F.-total	643	444	8	139	0	35	0	17
Filariasis	0	0	0	0	0	0	0	0
Malaria	5	2	0	3	0	0	0	0
Scrub Typhus	6	4	0	2	0	0	0	0
โรคติดต่อระหว่างสัตว์และคน								
Leptospirosis	20	10	1	9	0	0	0	0
Melioidosis	2	2	0	0	0	0	0	0
Rabies	0	0	0	0	0	0	0	0
โรคติดต่อจากการสัมผัสหรือพัสสัมพันธ์								
Haemorrhagic conjunctivitis	1722	26	245	947	1	503	0	0
Herpes zoster	69	12	1	9	0	47	0	0
Leprosy	0	0	0	0	0	0	0	0
Scarlet fever	3	3	0	0	0	0	0	0
Sexual transmitted infection	412	32	1	65	2	312	0	0
โรคติดต่ออื่นๆ								
AEFI	18	15	0	0	0	3	0	0
PUO	3871	181	428	2748	0	514	0	0
โรคจากการประกอบอาชีพและสิ่งแวดล้อม								
Pestiide poisoning	6	0	0	4	0	2	0	0



ตารางที่ ๑๔ จำนวนผู้ป่วยโรคในระบบเฝ้าระวังจำแนกตามชนิดของผู้ป่วย จังหวัดพระนครศรีอยุธยา พ.ศ.๒๕๕๕
(Table 14 Reported Cases of Notifiable Diseases by Type, PRANAKORNSRI AYUTTHAYA Province, 2012.)

โรค	รวม	ผู้ป่วยนอก		ผู้ป่วยใน	
		ป่วย	ตาย	ป่วย	ตาย
โรคจากอาหารและน้ำ					
Acute diarrhoea	19472	18290	0	1182	0
Cholera	0	0	0	0	0
Dysentery-total	61	61	0	0	0
Enteric fever-total	0	0	0	0	0
Food poisoning	1575	1566	0	9	0
Mushroom poisoning	0	0	0	0	0
Hand,foot and mouth disease	360	329	0	31	0
Hepatitis-total	109	42	0	67	5
Hepatitis A	0	0	0	0	0
Hepatitis B	93	33	0	60	4
Hepatitis C	19	1	0	18	0
โรคติดต่อระบบประสาท					
Encephalitis-total	3	2	0	1	0
Meningitis, uns.	30	2	0	28	1
โรคติดต่อระบบทางเดินหายใจ					
Influenza	1781	1609	0	172	1
Pneumonia	4230	1390	1	2840	405
Tuberculosis-total	0	0	0	0	0
โรคติดต่อที่ป้องกันได้ด้วยวัคซีน					
Acute Flaccid Paralysis	6	1	0	5	0
Chickenpox	532	522	0	10	0
Diphtheria	0	0	0	0	0
Measles	42	36	0	6	0
Mumps	74	73	0	1	0
Pertussis	0	0	0	0	0
Rubella	3	3	0	0	0
โรคติดต่อที่นำโดยแมลง					
Chikungunya	0	0	0	0	0
D.H.F.-total	643	141	0	502	3
Filariasis	0	0	0	0	0
Malaria	5	3	0	2	0
Scrub Typhus	6	3	0	3	0
โรคติดต่อระหว่างสัตว์และคน					
Leptospirosis	20	3	0	17	0
Melioidosis	2	0	0	2	0
Rabies	0	0	0	0	0
Trichinosis	0	0	0	0	0
โรคติดต่อจากการสัมผัสหรือพดสัมผัส					
Haemorrhagic conjunctivitis	1722	1714	0	8	0
Herpes zoster	69	69	0	0	0
Leprosy	0	0	0	0	0
Scarlet fever	3	2	0	1	0
Sexual transmitted infection	412	412	0	0	0
โรคติดต่ออื่นๆ					
AEFI	18	5	0	13	0
PUO	3871	3732	0	139	1
โรคจากการประกอบอาชีพและสิ่งแวดล้อม					
Pestiide poisoning	6	6	0	0	0



ตารางที่ ๑๕ จำนวนผู้ป่วยโรคในระบบเฝ้าระวังจำแนกตามสัญชาติ จังหวัดพระนครศรีอยุธยา พ.ศ.๒๕๕๕

(Table 15 Reported Cases of Notifiable Diseases by Nationality, PRANAKORN SRI AYUTTHAYA Province, 2012.)

โรค	รวม	ไทย	จีน	พม่า	มาเลเซีย	กัมพูชา	ลาว	เวียดนาม	อื่นๆ
โรคจากอาหารและน้ำ									
Acute diarrhoea	19472	19442	0	14	0	7	4	1	4
Cholera	0	0	0	0	0	0	0	0	0
Dysentery-total	61	61	0	0	0	0	0	0	0
Enteric fever-total	0	0	0	0	0	0	0	0	0
Food poisoning	1575	1575	0	0	0	0	0	0	0
Mushroom poisoning	0	0	0	0	0	0	0	0	0
Hand, foot and mouth disease	360	358	0	1	0	0	0	0	1
Hepatitis-total	109	108	0	0	0	0	0	0	1
Hepatitis A	0	0	0	0	0	0	0	0	0
Hepatitis B	93	93	0	0	0	0	0	0	0
Hepatitis C	19	19	0	0	0	0	0	0	0
โรคติดต่อระบบประสาท									
Encephalitis-total	3	3	0	0	0	0	0	0	0
Meningitis, uns.	30	30	0	0	0	0	0	0	0
โรคติดต่อระบบทางเดินหายใจ									
Influenza	1781	1776	0	2	0	1	1	0	1
Pneumonia	4230	4202	1	14	0	7	3	1	2
Tuberculosis-total	0	0	0	0	0	0	0	0	0
โรคติดต่อที่ป้องกันได้ด้วยวัคซีน									
Acute Flaccid Paralysis	6	6	0	0	0	0	0	0	0
Chickenpox	532	530	0	0	0	0	1	0	1
Diphtheria	0	0	0	0	0	0	0	0	0
Measles	42	42	0	0	0	0	0	0	0
Mumps	74	74	0	0	0	0	0	0	0
Pertussis	0	0	0	0	0	0	0	0	0
Rubella	3	3	0	0	0	0	0	0	0
Tetanus-total	0	0	0	0	0	0	0	0	0
โรคติดต่อที่นำโดยแมลง									
Chikungunya	0	0	0	0	0	0	0	0	0
D.H.F. -total	643	640	0	1	0	0	0	2	0
Filariasis	0	0	0	0	0	0	0	0	0
Malaria	5	4	0	1	0	0	0	0	0
Scrub Typhus	6	6	0	0	0	0	0	0	0
โรคติดต่อระหว่างสัตว์และคน									
Leptospirosis	20	19	0	0	0	0	1	0	0
Melioidosis	2	2	0	0	0	0	0	0	0
Rabies	0	0	0	0	0	0	0	0	0
โรคติดต่อจากการสัมผัสหรือฟอสซัมพันธุ									
Haemorrhagic conjunctivitis	1722	1718	0	3	0	1	0	0	0
Herpes zoster	69	69	0	0	0	0	0	0	0
Leprosy	0	0	0	0	0	0	0	0	0
Scarlet fever	3	3	0	0	0	0	0	0	0
Sexual transmitted infection	412	412	0	0	0	0	0	0	0
โรคติดต่ออื่นๆ									
AEFI	18	18	0	0	0	0	0	0	0
PUO	3871	3866	0	4	0	0	0	1	0
โรคจากการประกอบอาชีพและสิ่งแวดล้อม									
Pesticide poisoning	6	6	0	0	0	0	0	0	0

ตอนที่ ๙

จำนวนผู้ป่วยโรคในระบบเฝ้าระวัง
จำแนกตามโรคและสถานบริการที่ส่ง รง.๕๐๖



ตารางที่ ๑๖ จำนวนผู้ป่วยด้วยโรคเฝ้าระวัง จำแนกตามโรคและสถานบริการที่ส่ง รายงาน ๕๐๖ ปี พ.ศ.๒๕๕๕

ลำดับ	สถานบริการ	รวมทุกโรค	02Diarrhoea	03Food Poisoning	05Dysentery, Bacillary	06Dysentery, Amoebic
1	ไม่มีรหัสสถานบริการ	46	4	1	0	0
2	คลินิกสสจ.	185	128	16	0	0
3	ศูนย์เวชรพ.อยุธยา	1889	912	21	1	0
4	รพ.พระนครศรีอยุธยา	7516	3081	52	0	0
5	ศูนย์ป้อมเพชร	395	244	7	0	0
6	ศูนย์วัดอินทร์	394	303	3	3	0
7	ศูนย์วัดตึก	562	273	11	10	1
8	ไผ่ลิง	249	201	2	0	0
9	วัดพระญาติ	455	208	24	1	0
10	ปากกราน	53	48	1	0	0
11	ภูเขาทอง	92	85	0	0	0
12	สำเภาลม	208	191	3	0	0
13	สวนพริก	136	70	52	0	0
14	บ้านเพนียด	99	1	92	0	0
15	คลองตะเคียน	441	361	4	0	0
16	วัดคูม	92	90	0	0	0
17	หันตรา	71	10	58	0	0
18	ลุมพลี	345	135	185	1	1
19	บ้านใหม่ อย.	154	101	32	0	0
20	บ้านเกาะ อยุธยา	71	47	20	0	0
21	คลองสวนพลู	82	41	19	0	0
22	คลองสระบัว	51	33	6	0	0
23	เกาะเรียน	64	54	2	0	0
24	บ้านป้อม	80	26	49	0	0
25	บ้านรุน	101	63	31	0	0
26	รพ.ท่าเรือ	583	455	6	0	0
27	จำปา	20	16	4	0	0
28	ท่าหลวง	44	41	0	0	0
29	บ้านร่อม	34	34	0	0	0
30	บ้านดอนประตู	23	22	0	0	0
31	ศาลาลอย1	27	27	0	0	0
32	ศาลาลอย2	28	22	1	0	0
33	วังแดง	72	71	0	0	0
34	โพธิ์เอน1	28	26	0	1	0
35	โพธิ์เอน2	26	22	0	0	0
36	ปากท่า	43	42	0	0	0
37	หนองขนก	42	16	23	2	0
38	ท่าเจ้าสนุก	50	49	0	0	0
39	นครหลวง	28	24	0	0	0
40	ท่าช้าง	13	13	0	0	0
41	รพ.สมเด็จพระเจ้า	861	356	10	0	19



ลำดับ	สถานบริการ	รวมทุกโรค	02Diarrhoea	03Food Poisoning	05Dysentery, Bacillary	06Dysentery, Amoebic
42	บ่อโพง	17	9	1	0	0
43	บ้านขุ้ง	61	58	0	0	0
44	ปากจั่น	13	13	0	0	0
45	บางระกำ	31	16	13	0	0
46	บางพระครุ	19	19	0	0	0
47	แม่ลา	21	21	0	0	0
48	หนองปลิง	21	12	5	0	0
49	คลองสะแก	19	19	0	0	0
50	สามไถ	41	36	5	0	0
51	พระนอน	26	11	13	0	0
52	รพ.บางไทร	1434	958	51	0	0
53	บางพลี	64	33	18	0	0
54	สนามชัย	33	31	0	0	0
55	บ้านแปง	8	0	3	0	0
56	หน้าไม้	69	61	1	0	0
57	บางยี่โท	21	17	0	0	0
58	แคออก	6	2	2	0	0
59	แคดก	8	6	2	0	0
60	ช่างเหล็ก	31	28	1	0	0
61	กระแซง	48	0	38	1	0
62	บ้านกลิ้ง	9	7	2	0	0
63	ช่างน้อย	10	8	0	0	0
64	ห่อหมก	74	41	28	0	0
65	ไผ่พระ	32	27	0	0	0
66	กกแก้วบูรพา	31	5	25	0	0
67	ไม้ตรา	24	7	16	0	0
68	บ้านม้า	21	20	1	0	0
69	บ้านเกาะ บางไทร	23	20	0	0	0
70	ราชคราม	59	59	0	0	0
71	ช่างใหญ่	92	91	1	0	0
72	คัดคนางค์(ศูนย์ศิลปาชีพ)	43	1	27	0	0
73	โพแดง	74	58	8	0	0
74	เขียงรายน้อย บางไทร	9	3	4	0	0
75	โคกช้าง	9	5	3	0	0
76	บางบาล	10	4	6	0	0
77	สอ.วัดยม บางบาล	22	5	16	0	1
78	ไทรน้อย	48	26	7	1	0
79	รพ.บางบาล	231	173	3	0	0
80	มหาพรหมณ์	7	2	5	0	0
81	กบเจา	13	10	3	0	0
82	บ้านคสัง	20	9	10	0	0
83	น้ำเต้า บางบาล	3	1	2	0	0



ลำดับ	สถานบริการ	รวมทุกโรค	02Diarrhoea	03Food Poisoning	05Dysentery, Bacillary	06Dysentery, Amoebic
84	ทางช้าง	37	6	25	0	0
85	วัดตะกุก	10	7	3	0	0
86	บางหลวง	14	10	1	0	0
87	บางหลวงโตด	25	14	4	0	0
88	บางชะนี	2	0	2	0	0
89	รพ.บางปะอิน	3758	1858	18	1	0
90	บ้านคลองเปรม	2	2	0	0	0
91	บ้านโพ	66	51	0	0	0
92	บ้านกรด	15	12	1	0	0
93	วัดขนอนเหนือ	65	49	14	0	0
94	บางกระสั้น	22	16	5	0	0
95	บ้านหว่า	24	21	0	0	0
96	วัดยม	54	41	3	0	0
97	บางประแดง	2	0	2	0	0
98	สามเรือน	55	52	0	0	0
99	คลินิกชุมชนสามเรือน	149	111	2	0	0
100	เกาะเกิด	8	6	0	0	0
101	บ้านแจ้ง2	3	3	0	0	0
102	คิ่งลาน	6	3	0	0	0
103	บ้านลานเท	51	41	0	0	0
104	ตลาดเกรียบ	20	13	0	0	0
105	ขนอนหลวง	25	18	0	0	0
106	บางปะหัน	9	7	0	0	0
107	ขยาย	4	4	0	0	0
108	บางเดื่อ	2	2	0	0	0
109	เสาชิง	9	9	0	0	0
110	ทางกลาง	8	8	0	0	0
111	บางเพลิง	1	1	0	0	0
112	หันสังข์	9	7	0	0	0
113	รพ.บางปะหัน	788	347	10	0	0
114	ตานิม	3	2	1	0	0
115	ทับน้ำ	84	0	80	0	0
116	บ้านสี	24	21	0	0	0
117	โพธิ์สามต้น	3	3	0	0	0
118	พุดเลา	8	7	1	0	0
119	ตาลเอน	1	0	0	0	0
120	บ้านขล้อ	2	2	0	0	0
121	ผักไห่	12	10	0	0	0
122	อมฤต	18	0	18	0	0
123	บ้านแค	13	13	0	0	0
124	ลาดน้ำเค็ม	33	33	0	0	0
125	รพ.ผักไห่	593	340	7	0	0
126	ท่าดินแดง	26	8	17	0	0



ลำดับ	สถานบริการ	รวมทุกโรค	02Diarrhoea	03Food Poisoning	05Dysentery, Bacillary	06Dysentery, Amoebic
127	ดอนลาน	1	1	0	0	0
128	นาคู	53	45	0	0	0
129	ภูฎี	14	13	1	0	0
130	ลำตะเคียน	40	24	2	0	0
131	โคกช้าง	29	17	10	0	0
132	จักราช	25	24	0	0	0
133	หนองน้ำใหญ่	18	18	0	0	0
134	ลาดชิด	11	4	2	0	0
135	หน้าโคก	32	31	0	0	0
136	บ้านใหญ่	17	1	13	0	0
137	รพ. ภาชี	480	232	36	0	0
138	โคกม่วง	1	0	0	0	0
139	หนองน้ำใส	6	2	1	0	0
140	ดอนหญ้านาง	7	3	3	0	0
141	ไผ่ล้อม	12	7	0	0	0
142	กระจิว	12	9	2	0	0
143	พระแก้ว	5	0	5	0	0
144	รพ. ลาดบัวหลวง	708	306	13	0	0
145	ลาดบัวหลวง	60	54	5	0	0
146	หลักชัย	56	42	0	0	0
147	สามเมือง	38	15	0	0	0
148	พระยาบันลือ1	9	4	0	0	0
149	พระยาบันลือ2	156	146	0	0	0
150	สิงหนาท(ม.3)	71	60	4	0	0
151	สิงหนาท(ม.7)	16	4	8	0	0
152	คูสลอด	29	28	1	0	0
153	ลำตาเสา	68	56	0	0	0
154	บ่อตาโล่	136	121	0	0	0
155	วังน้อย	52	49	0	0	0
156	รพ. วังน้อย	801	453	11	0	0
157	สนับทึบ	18	17	0	0	0
158	หนองโสน	124	113	0	0	0
159	พยอม	29	29	0	0	0
160	หันตะเภา	85	71	0	0	0
161	วังจุก	31	30	1	0	0
162	ข้าวงาม	21	21	0	0	0
163	ชะแมบ	63	55	0	0	0
164	บ้านแพน	16	8	0	0	0
165	เจ้าเจ็ด	8	8	0	0	0
166	รพ. เสนา	2645	1531	13	0	0
167	สามก้อ	14	14	0	0	0
168	บางนมโค	9	9	0	0	0



ลำดับ	สถานบริการ	รวมทุกโรค	02Diarrhoea	03Food Poisoning	05Dysentery, Bacillary	06Dysentery, Amoebic
169	หัวเวียง	26	0	25	0	0
170	มารวิชัย	41	16	22	2	1
171	บ้านโพธิ์	4	3	1	0	0
172	รางจรเข้	10	2	8	0	0
173	บ้านกระทุ่ม	7	6	0	0	0
174	บ้านแกว	22	6	13	0	0
175	ชายนา	40	26	6	0	0
176	สามตุ่ม	100	94	0	0	0
177	ลาดงา	35	18	16	0	0
178	ดอนทอง	33	2	27	0	0
179	บ้านหลวง	6	5	1	0	0
180	เจ้าเสด็จ	15	15	0	0	0
181	รพ.บางซ้าย	283	234	2	0	0
182	แก้วฟ้า	58	55	0	0	0
183	เต่าเล่า	5	4	0	0	0
184	ปลายกลัด	4	4	0	0	0
185	ทางหลวง	15	15	0	0	0
186	เทพมงคล	25	19	1	0	0
187	วังพัฒนา	2	2	0	0	0
188	รพ.อุทัย	1776	968	20	2	0
189	คานหาม	29	25	0	0	0
190	บ้านช้าง	23	23	0	0	0
191	สามบัณฑิต	80	74	0	1	0
192	บ้านหีบ	82	81	1	0	0
193	หนองไม้ซุง	39	39	0	0	0
194	อุทัย	127	91	0	0	0
195	เสนา	83	78	2	0	0
196	หนองน้ำส้ม	18	18	0	0	0
197	โพสาวหาญ	30	28	0	0	0
198	ธนู	16	16	0	0	0
199	ข้าวเม่า	2	2	0	0	0
200	หนองคุดเค้า	5	5	0	0	0
201	รพ.มหาราช	639	382	15	0	1
202	กะทุ่ม	5	4	0	0	0
203	หนองจิก	3	3	0	0	0
204	น้ำเต้า มหาราช	8	8	0	0	0
205	บางนา	35	26	6	1	0
206	เจ้าปลุก	1	0	0	0	0
207	พืดเพียน	6	5	1	0	0
208	บ้านขวาง	81	75	4	0	0
209	ท่าดอ	1	1	0	0	0
210	บ้านใหม่ มหาราช	11	10	1	0	0
211	รพ.บ้านแพรก	360	215	0	0	1



ลำดับ	สถานบริการ	รวมทุกโรค	02Diarrhoea	03Food Poisoning	05Dysentery, Bacillary	06Dysentery, Amoebic
212	สาพะเนียง	25	16	0	0	5
213	คลองน้อย	3	3	0	0	0
214	สองห้อง	49	35	3	2	1
215	ต่างจังหวัด(รพศ)	10	0	0	0	0
216	ต่างจังหวัด(รพท)	23	14	0	0	0

ตารางที่ ๑๖ จำนวนผู้ป่วยด้วยโรคเฝ้าระวัง จำแนกตามโรคและสถานบริการที่ส่ง รายงาน ๕๐๖ ปี พ.ศ.๒๕๕๕ (ต่อ)

ลำดับ	สถานบริการ	08Typhoid	09Paratyphoid	10Hepatitis uns_	12Hepatitis B
1	ไม่มีรหัสสถานบริการ	0	0	0	0
2	คลินิกสสจ.	0	0	0	0
3	ศูนย์เวชฯรพ.อยุธยา	0	0	1	7
4	รพ.พระนครศรีอยุธยา	0	2	7	60
5	ศูนย์ป้อมเพชร	0	0	0	2
6	ศูนย์วัดอินทร์	0	0	1	0
7	ศูนย์วัดดึก	0	0	0	0
8	ไผ่ลิง	0	0	0	0
9	วัดพระญาติ	0	0	2	2
10	ปากกระวาน	0	0	0	0
11	ภูเขาทอง	0	0	0	0
12	สำเภาล่ม	0	0	0	0
13	สวนพริก	0	0	0	0
14	บ้านเพนียด	0	0	0	0
15	คลองตะเคียน	0	0	0	0
16	วัดตุม	0	0	0	0
17	หันตรา	0	0	0	0
18	ลุมพลี	0	0	0	1
19	บ้านใหม่ อย.	0	0	0	0
20	บ้านเกาะ อยุธยา	0	0	0	0
21	คลองสวนพลู	0	0	0	0
22	คลองสระบัว	0	0	0	0
23	เกาะเรียน	0	0	0	0
24	บ้านป้อม	0	0	0	0
25	บ้านรุน	0	0	0	0
26	รพ.ท่าเรือ	0	0	0	0
27	จำปา	0	0	0	0
28	ท่าหลวง	0	0	0	0
29	บ้านร่อม	0	0	0	0
30	บ้านดอนประตู	0	0	0	0



ลำดับ	สถานบริการ	08Typhoid	09Paratyphoid	10Hepatitis uns_	12Hepatitis B
31	ศาลาลอย1	0	0	0	0
32	ศาลาลอย2	0	0	0	0
33	วังแดง	0	0	0	0
34	โพธิ์เอน1	0	0	0	0
35	โพธิ์เอน2	0	0	0	0
36	ปากท่า	0	0	0	0
37	หนองขนาท	0	0	0	0
38	ท่าเจ้าสนุก	0	0	0	0
39	นครหลวง	0	0	0	0
40	ท่าช้าง	0	0	0	0
41	รพ.สมเด็จฯ	0	0	0	3
42	บ่อโพรง	0	0	0	0
43	บ้านขี้	0	0	0	0
44	ปากจั่น	0	0	0	0
45	บางระกำ	0	0	0	0
46	บางพระครู	0	0	0	0
47	แม่ลา	0	0	0	0
48	หนองปลิง	0	0	0	0
49	คลองสะแก	0	0	0	0
50	สามไถ	0	0	0	0
51	พระนอน	0	0	0	0
52	รพ.บางไทร	0	0	0	0
53	บางพลี	0	0	0	0
54	สนามชัย	0	0	0	0
55	บ้านแปง	0	0	0	0
56	หน้าไม้	0	0	0	0
57	บางยี่โท	0	0	0	0
58	แคออก	0	0	0	0
59	แคตก	0	0	0	0
60	ช่างเหล็ก	0	0	0	0
61	กระแซง	0	0	0	0
62	บ้านกลิ่ง	0	0	0	0
63	ช่างน้อย	0	0	0	0
64	ห่อหมก	0	0	0	0
65	ไผ่พระ	0	0	0	0
66	กกแก้วบูรพา	0	0	0	0
67	ไม้ตรา	0	0	0	0
68	บ้านม้า	0	0	0	0
69	บ้านเกาะ บางไทร	0	0	0	0
70	ราชคราม	0	0	0	0
71	ช่างใหญ่	0	0	0	0
72	คัดคนางค์(ศูนย์ศิลปาชีพ)	0	0	0	0
73	โพแดง	0	0	0	0



ลำดับ	สถานบริการ	08Typhoid	09Paratyphoid	10Hepatitis uns_	12Hepatitis B
74	เข็ยรภกน่อย บงทไร	0	0	0	0
75	คอกข้ง	0	0	0	0
76	บงบหล	0	0	0	0
77	สอ.ร้ดยม บงบหล	0	0	0	0
78	ทไรน่อย	0	0	0	0
79	รพ.บงบหล	0	0	0	0
80	มหภพรภมณ	0	0	0	0
81	กบเจอ	0	0	0	0
82	บ้นคล้ง	0	0	0	0
83	น้อเต้บ บงบหล	0	0	0	0
84	ทงข้ง	0	0	0	0
85	ร้ดตะก	0	0	0	0
86	บงหลวง	0	0	1	0
87	บงหลวงคอด	0	0	0	0
88	บงขะน้	0	0	0	0
89	รพ.บงปะฉน	0	0	1	3
90	บ้นคลองเปรม	0	0	0	0
91	บ้นโพ	0	0	0	0
92	บ้นกรด	0	0	0	0
93	ร้ดชนอนเหนอ	0	0	0	0
94	บงกรสะน	0	0	0	0
95	บ้นหว้	0	0	0	0
96	ร้ดยม	0	0	0	0
97	บงประดง	0	0	0	0
98	สอ.เรอ	0	0	0	0
99	คลนคขุมชนสอ.เรอ	0	0	0	0
100	เกอเคค	0	0	0	0
101	บ้นแ่ง2	0	0	0	0
102	ค้งลน	0	0	0	0
103	บ้นลนเท	0	0	0	0
104	ดลลคเรอ	0	0	0	0
105	ชนอนหลวง	0	0	0	0
106	บงปะห้น	0	0	0	0
107	ขยอ	0	0	0	0
108	บงเดอ	0	0	0	0
109	เสอธ	0	0	0	0
110	ทงกลง	0	0	0	0
111	บงเพล้ง	0	0	0	0
112	ห้นส้งข	0	0	0	0
113	รพ.บงปะห้น	0	0	0	0
114	ดอณม	0	0	0	0
115	ท้บน้	0	0	0	0



ลำดับ	สถานบริการ	08Typhoid	09Paratyphoid	10Hepatitis uns_	12Hepatitis B
116	บ้านสี่	0	0	0	0
117	โพธิ์สามต้น	0	0	0	0
118	พุดเลา	0	0	0	0
119	ตาลเอน	0	0	0	0
120	บ้านขล่อ	0	0	0	0
121	ฝักไ้	0	0	0	0
122	อมฤต	0	0	0	0
123	บ้านแค	0	0	0	0
124	ลาดน้ำเค็ม	0	0	0	0
125	รพ. ฝักไ้	1	0	0	3
126	ท่าดินแดง	0	0	0	0
127	ดอนลาน	0	0	0	0
128	นาคู	0	0	0	0
129	กฐี	0	0	0	0
130	ลำตะเคียน	0	0	0	0
131	โคกช้าง	0	0	0	0
132	จักรราช	0	0	0	0
133	หนองน้ำใหญ่	0	0	0	0
134	ลาดชิด	0	0	0	0
135	หน้าโคก	0	0	0	0
136	บ้านใหญ่	0	0	0	0
137	รพ. ภาษี	0	0	0	0
138	โคกม่วง	0	0	0	0
139	หนองน้ำใส	0	0	0	0
140	ดอนหญ้านาง	0	0	0	0
141	ไผ่ล้อม	0	0	0	0
142	กระจิว	0	0	0	0
143	พระแก้ว	0	0	0	0
144	รพ. ลาดบัวหลวง	0	0	0	0
145	ลาดบัวหลวง	0	0	0	0
146	หลักชัย	0	0	0	0
147	สามเมือง	0	0	0	0
148	พระยาบันลือ1	0	0	0	0
149	พระยาบันลือ2	0	0	0	0
150	สิงหนาท(ม.3)	0	0	0	0
151	สิงหนาท(ม.7)	0	0	0	0
152	คู์สลอด	0	0	0	0
153	ลำตาเสา	0	0	0	0
154	บ่อตาโล่	0	0	0	0
155	วังน้อย	0	0	0	0
156	รพ. วังน้อย	0	0	0	0
157	สนับทึบ	0	0	0	0
158	หนองโสน	0	0	0	0



ลำดับ	สถานบริการ	08Typhoid	09Paratyphoid	10Hepatitis uns_	12Hepatitis B
159	พยอม	0	0	0	0
160	หันตะเภา	0	0	0	0
161	วังจฬา	0	0	0	0
162	ข้าวงาม	0	0	0	0
163	ชะแมบ	0	0	0	0
164	บ้านแพน	0	0	0	0
165	เจ้าเจ็ด	0	0	0	0
166	รพ.เสนา	0	0	3	10
167	สามกอ	0	0	0	0
168	บางนมโค	0	0	0	0
169	หัวเวียง	0	0	0	0
170	มารวิชัย	0	0	0	0
171	บ้านโพธิ์	0	0	0	0
172	รางจรเข้	0	0	0	0
173	บ้านกระทุ่ม	0	0	0	0
174	บ้านแกว	0	0	0	0
175	ชายนา	0	0	0	0
176	สามตุ่ม	0	0	0	0
177	ลาดงา	0	0	0	0
178	ดอนทอง	0	0	0	0
179	บ้านหลวง	0	0	0	0
180	เจ้าเสด็จ	0	0	0	0
181	รพ.บางซ้าย	0	0	0	1
182	แก้วฟ้า	0	0	0	0
183	เตาเล่า	0	0	0	0
184	ปลายกลัด	0	0	0	0
185	ทางหลวง	0	0	0	0
186	เทพมงคล	0	0	0	0
187	วังพัฒนา	0	0	0	0
188	รพ.อุทัย	0	0	0	0
189	คานหาม	0	0	0	0
190	บ้านช้าง	0	0	0	0
191	สามบัณฑิต	0	0	0	0
192	บ้านหีบ	0	0	0	0
193	หนองไม้ซุง	0	0	0	0
194	อุทัย	0	0	0	0
195	เสนา	0	0	0	0
196	หนองน้ำส้ม	0	0	0	0
197	โพสาวหาญ	0	0	0	0
198	ธนู	0	0	0	0
199	ข้าวเม่า	0	0	0	0
200	หนองคุดเค้า	0	0	0	0



ลำดับ	สถานบริการ	08Typhoid	09Paratyphoid	10Hepatitis uns_	12Hepatitis B
201	รพ.มหาราช	0	0	0	1
202	กะทุม	0	0	0	0
203	หนองจิก	0	0	0	0
204	น้ำเต้า มหาราช	0	0	0	0
205	บางนา	0	0	0	0
206	เจ้าปลุก	0	0	0	0
207	พืดเพียน	0	0	0	0
208	บ้านขวาง	0	0	0	0
209	ท่าดอ	0	0	0	0
210	บ้านใหม่ มหาราช	0	0	0	0
211	รพ.บ้านแพรง	0	0	0	0
212	สำพะเนียง	0	0	0	0
213	คลองน้อย	0	0	0	0
214	สองห้อง	0	0	0	0
215	ต่างจังหวัด(รพศ)	0	0	0	0
216	ต่างจังหวัด(รพท)	0	0	0	0

ตารางที่ ๑๖ จำนวนผู้ป่วยด้วยโรคเฝ้าระวัง จำแนกตามโรคและสถานบริการที่ส่ง รายงาน ๕๐๖ ปี พ.ศ.๒๕๕๕ (ต่อ)

ลำดับ	สถานบริการ	14H_conjunctivitis	15Influenza	16Rubella	17Chickenpox	18Pyrexia
1	ไม่มีรหัสสถานบริการ	0	5	0	1	0
2	คลินิกสสจ.	24	0	1	1	0
3	ศูนย์เวชฯรพ.อยุธยา	109	318	0	29	172
4	รพ.พระนครศรีอยุธยา	10	648	0	62	140
5	ศูนย์ป้อมเพชร	17	43	0	5	55
6	ศูนย์วัดอินทร์	9	19	0	7	40
7	ศูนย์วัดดึก	32	62	0	16	89
8	ไผ่ลิง	9	1	0	7	1
9	วัดพระญาติ	27	30	0	16	82
10	ปากกราน	2	0	0	0	0
11	ภูเขาทอง	1	0	0	3	0
12	สำเภาลม	4	0	0	7	0
13	สวนพริก	0	0	0	4	0
14	บ้านเพนียด	1	0	0	0	0
15	คลองตะเคียน	43	0	0	1	0
16	วัดดุม	1	0	0	0	0
17	หันตรา	0	0	0	1	0
18	ลุมพลี	8	0	0	3	2
19	บ้านใหม่ อย.	6	0	0	6	3
20	บ้านเกาะ อยุธยา	1	0	0	0	1



ลำดับ	สถานบริการ	14H_conjunctivitis	15Influenza	16Rubella	17Chickenpox	18Pyrexia
21	คลองสวนพลู	0	0	0	4	1
22	คลองสระบัว	2	0	0	0	1
23	เกาะเรียน	2	0	0	0	1
24	บ้านป้อม	1	1	0	0	0
25	บ้านรุน	2	0	0	1	0
26	รพ.ท่าเรือ	77	0	0	4	1
27	จำปา	0	0	0	0	0
28	ท่าหลวง	0	0	0	3	0
29	บ้านร่อม	0	0	0	0	0
30	บ้านดอนประตู	0	0	0	0	0
31	ศาลาลอย1	0	0	0	0	0
32	ศาลาลอย2	0	1	0	1	0
33	วังแดง	1	0	0	0	0
34	โพธิ์เอน1	1	0	0	0	0
35	โพธิ์เอน2	2	0	0	0	0
36	ปากท่า	0	0	0	1	0
37	หนองขนาก	0	0	0	1	0
38	ท่าเจ้าสนุก	0	0	0	0	0
39	นครหลวง	0	0	0	4	0
40	ท่าช้าง	0	0	0	0	0
41	รพ. สมเด็จฯ	32	78	0	22	280
42	บ่อโพง	4	0	0	0	0
43	บ้านขี้	3	0	0	0	0
44	ปากจั่น	0	0	0	0	0
45	บางระกำ	0	0	0	2	0
46	บางพระครู	0	0	0	0	0
47	แม่ลา	0	0	0	0	0
48	หนองปลิง	1	0	0	1	1
49	คลองสะแก	0	0	0	0	0
50	สามไถ	0	0	0	0	0
51	พระนอน	2	0	0	0	0
52	รพ.บางไทร	78	0	0	18	148
53	บางพลี	3	0	0	2	8
54	สนามชัย	0	0	0	0	2
55	บ้านแป้ง	0	0	0	4	0
56	หน้าไม้	0	0	0	1	6
57	บางยี่โท	3	0	0	1	0
58	แคออก	0	0	0	0	1
59	แคตก	0	0	0	0	0
60	ช่างเหล็ก	1	0	0	0	0
61	กระแซง	1	0	0	1	3
62	บ้านกสิง	0	0	0	0	0



ลำดับ	สถานบริการ	14H_conjunctivitis	15Influenza	16Rubella	17Chickenpox	18Pyrexia
63	ข้างน้อย	2	0	0	0	0
64	ห่อหมก	0	0	0	0	0
65	ไผ่พระ	5	0	0	0	0
66	กกแก้วบูรพา	0	0	0	1	0
67	ไม้ตรา	1	0	0	0	0
68	บ้านม้า	0	0	0	0	0
69	บ้านเกาะ บางไทร	2	0	0	0	0
70	ราชคราม	0	0	0	0	0
71	ข้างใหญ่	0	0	0	0	0
72	คัดคนางค์(ศูนย์ศิลปาชีพ)	14	0	0	1	0
73	โพแดง	7	0	0	1	0
74	เขียงรากน้อย บางไทร	1	0	0	1	0
75	โคกข้าง	0	0	0	0	1
76	บางบาล	0	0	0	0	0
77	สอ.วัดยม บางบาล	0	0	0	0	0
78	ไทรน้อย	3	6	0	0	5
79	รพ.บางบาล	11	3	0	5	15
80	มหาพราหมณ์	0	0	0	0	0
81	กบเจา	0	0	0	0	0
82	บ้านคลัง	0	0	0	0	0
83	น้ำเต้า บางบาล	0	0	0	0	0
84	ทางข้าง	0	6	0	0	0
85	วัดตะกุก	0	0	0	0	0
86	บางหลวง	2	0	0	0	0
87	บางหลวงโตด	5	0	0	0	2
88	บางชะนี	0	0	0	0	0
89	รพ.บางปะอิน	368	217	2	47	1059
90	บ้านคลองเปรม	0	0	0	0	0
91	บ้านโพ	0	0	0	0	14
92	บ้านกรด	0	0	0	0	2
93	วัดขนอนเหนือ	0	0	0	1	0
94	บางกระสัน	0	0	0	0	0
95	บ้านหว่า	0	0	0	0	0
96	วัดยม	1	0	0	4	0
97	บางประแดง	0	0	0	0	0
98	สามเรือน	0	0	0	2	0
99	คลินิกชุมชนสามเรือน	20	0	0	1	12
100	เกาะเกิด	0	0	0	0	2
101	บ้านแจ้ง2	0	0	0	0	0
102	คู้งลาน	2	0	0	1	0
103	บ้านลานเท	2	0	0	5	0
104	ตลาดเกรียบ	1	0	0	0	4
105	ขนอนหลวง	7	0	0	0	0



ลำดับ	สถานบริการ	14H_conjunctivitis	15Influenza	16Rubella	17Chickenpox	18Pyrexia
106	บางปะหัน	0	0	0	0	2
107	ขยาย	0	0	0	0	0
108	บางเตือ	0	0	0	0	0
109	เสาชิง	0	0	0	0	0
110	ทางกลาง	0	0	0	0	0
111	บางเพลิง	0	0	0	0	0
112	หันสังข์	1	0	0	0	1
113	รพ.บางปะหัน	24	33	0	11	274
114	ดานิม	0	0	0	0	0
115	ทับน้ำ	1	0	0	2	0
116	บ้านลี	2	0	0	0	0
117	โพธิ์สามต้น	0	0	0	0	0
118	พุดเลา	0	0	0	0	0
119	ตาลเอน	0	0	0	1	0
120	บ้านขล่อ	0	0	0	0	0
121	ผักไห่	0	0	0	0	0
122	อมฤต	0	0	0	0	0
123	บ้านแค	0	0	0	0	0
124	ลาดน้ำเค็ม	0	0	0	0	0
125	รพ.ผักไห่	25	39	0	25	74
126	ท่าดินแดง	0	0	0	0	0
127	ดอนลาน	0	0	0	0	0
128	นาคู	0	0	0	1	0
129	กุฎี	0	0	0	0	0
130	ลำตะเคียน	9	0	0	3	1
131	โคกข้าง	0	0	0	1	1
132	จักรราช	0	0	0	0	0
133	หนองน้ำใหญ่	0	0	0	0	0
134	ลาดชิด	5	0	0	0	0
135	หน้าโคก	0	0	0	1	0
136	บ้านใหญ่	1	0	0	0	1
137	รพ.ภาษี	1	13	0	14	116
138	โคกม่วง	0	0	0	1	0
139	หนองน้ำใส	0	0	0	3	0
140	ดอนหญ้านาง	0	0	0	1	0
141	ไผ่ล้อม	0	0	0	0	0
142	กระจิว	1	0	0	0	0
143	พระแก้ว	0	0	0	0	0
144	รพ.ลาดบัวหลวง	139	7	0	9	157
145	ลาดบัวหลวง	0	0	0	0	0
146	หลักชัย	14	0	0	0	0
147	สามเมือง	19	0	0	0	3



ลำดับ	สถานบริการ	14H_conjunctivitis	15Influenza	16Rubella	17Chickenpox	18Pyrexia
148	พระยาบันลือ1	0	0	0	0	5
149	พระยาบันลือ2	4	0	0	0	0
150	สิงหนาท(ม.3)	2	0	0	0	0
151	สิงหนาท(ม.7)	2	0	0	1	0
152	คูสลอด	0	0	0	0	0
153	ลำตาเสา	3	0	0	4	4
154	บ่อตาโล่	4	0	0	2	9
155	วังน้อย	1	0	0	1	1
156	รพ. วังน้อย	28	22	0	41	96
157	สนับทึบ	0	0	0	1	0
158	หนองโสน	7	0	0	2	0
159	พยอม	0	0	0	0	0
160	หันตะเภา	12	1	0	1	0
161	วังจุกป่า	0	0	0	0	0
162	ข้าวางาม	0	0	0	0	0
163	ชะแมบ	0	0	0	6	1
164	บ้านแพน	3	0	0	0	5
165	เจ้าเจ็ด	0	0	0	0	0
166	รพ.เสนา	244	161	0	40	418
167	สามกอ	0	0	0	0	0
168	บางนมโค	0	0	0	0	0
169	ห้วยเวียง	0	0	0	0	0
170	มารวิชัย	0	0	0	0	0
171	บ้านโพธิ์	0	0	0	0	0
172	รางจระเข้	0	0	0	0	0
173	บ้านกระทุ่ม	1	0	0	0	0
174	บ้านแกว	0	0	0	0	0
175	ชายนา	7	0	0	0	1
176	สามตุ่ม	2	0	0	2	0
177	ลาดงา	0	0	0	1	0
178	ดอนทอง	0	0	0	0	3
179	บ้านหลวง	0	0	0	0	0
180	เจ้าเสด็จ	0	0	0	0	0
181	รพ.บางซ้าย	14	0	0	4	7
182	แก้วฟ้า	0	0	0	1	2
183	เต่าเล่า	0	0	0	1	0
184	ปลายกลัด	0	0	0	0	0
185	ทางหลวง	0	0	0	0	0
186	เทพมงคล	2	0	0	2	0
187	วังพัฒนา	0	0	0	0	0
188	รพ.อุทัย	76	16	0	16	371
189	คานหาม	0	0	0	0	1
190	บ้านช้าง	0	0	0	0	0



ลำดับ	สถานบริการ	14H_conjunctivitis	15Influenza	16Rubella	17Chickenpox	18Pyrexia
191	สามัคคี	5	0	0	0	0
192	บ้านหีบ	0	0	0	0	0
193	หนองไม้ซุง	0	0	0	0	0
194	อุทัย	10	1	0	4	16
195	เสนา	0	0	0	1	2
196	หนองน้ำส้ม	0	0	0	0	0
197	โพสวหาญ	0	0	0	2	0
198	ธนู	0	0	0	0	0
199	ข้าวเม่า	0	0	0	0	0
200	หนองคุดเค้า	0	0	0	0	0
201	รพ.มหาราช	64	24	0	7	51
202	กะทุม	0	1	0	0	0
203	หนองจิก	0	0	0	0	0
204	น้ำเต้า มหาราช	0	0	0	0	0
205	บางนา	0	0	0	0	1
206	เจ้าปลุก	0	0	0	1	0
207	พืดเพียน	0	0	0	0	0
208	บ้านขวาง	2	0	0	0	0
209	ท่าดอ	0	0	0	0	0
210	บ้านใหม่ มหาราช	0	0	0	0	0
211	รพ.บ้านแพรก	9	20	0	6	92
212	ลำพะเนียง	1	1	0	0	1
213	คลองน้อย	0	0	0	0	0
214	สองห้อง	5	0	0	2	0
215	ต่างจังหวัด(รพศ)	0	0	0	0	0
216	ต่างจังหวัด(รพท)	0	4	0	0	0

ตารางที่ ๑๖ จำนวนผู้ป่วยด้วยโรคเฝ้าระวัง จำแนกตามโรคและสถานบริการที่ส่ง รายงาน ๕๐๖ ปี พ.ศ.๒๕๕๕ (ต่อ)

ลำดับ	สถานบริการ	21Measles	22Measles Complication	26D_H_F_	27D_H_F_ shock syndrome	28Encephalitis uns_
1	ไม่มีรหัสสถานบริการ	0	0	11	0	0
2	คลินิกสสจ.	0	0	0	0	0
3	ศูนย์เวชฯรพ.อยุธยา	3	0	23	18	0
4	รพ.พระนครศรีอยุธยา	10	0	366	10	1
5	ศูนย์ป้อมเพชร	3	0	0	0	0
6	ศูนย์วัดอินทร์	0	0	0	0	0
7	ศูนย์วัดดึก	1	0	1	3	0
8	ไผ่ลิง	0	0	0	0	0
9	วัดพระญาติ	0	0	0	0	0
10	ปากกราน	0	0	0	0	0



ลำดับ	สถานบริการ	21Measles	22Measles Complication	26D_H_F_	27D_H_F_ shock syndrome	28Encephalitis uns_
11	ภูเขาทอง	0	0	0	0	0
12	สำเภาลม	0	0	0	0	0
13	สวนพริก	0	0	0	0	0
14	บ้านเพนียด	0	0	0	0	0
15	คลองตะเคียน	4	0	0	0	0
16	วัดตุม	0	0	0	0	0
17	หันตรา	1	0	0	0	0
18	ลุมพลี	0	0	0	0	0
19	บ้านใหม่ อย.	1	0	0	0	0
20	บ้านเกาะ อยุธยา	0	0	0	0	0
21	คลองสวนพลู	0	0	0	0	0
22	คลองสระบัว	0	0	0	0	0
23	เกาะเรียน	0	0	0	0	0
24	บ้านป้อม	0	0	0	0	0
25	บ้านรุน	0	0	0	0	0
26	รพ.ท่าเรือ	1	0	2	0	0
27	จำปา	0	0	0	0	0
28	ท่าหลวง	0	0	0	0	0
29	บ้านร่อม	0	0	0	0	0
30	บ้านดอนประตู	0	0	0	0	0
31	ศาลาลอย1	0	0	0	0	0
32	ศาลาลอย2	0	0	0	0	0
33	วังแดง	0	0	0	0	0
34	โพธิ์เอน1	0	0	0	0	0
35	โพธิ์เอน2	0	0	0	0	0
36	ปากท่า	0	0	0	0	0
37	หนองขนก	0	0	0	0	0
38	ท่าเจ้าสนุก	0	0	0	0	0
39	นครหลวง	0	0	0	0	0
40	ท่าช้าง	0	0	0	0	0
41	รพ. สมเด็จฯ	1	0	0	0	0
42	บ่อโพง	0	0	0	0	0
43	บ้านขุ้ง	0	0	0	0	0
44	ปากจั่น	0	0	0	0	0
45	บางระกำ	0	0	0	0	0
46	บางพระครู	0	0	0	0	0
47	แม่ลา	0	0	0	0	0
48	หนองปลิง	1	0	0	0	0
49	คลองสะแก	0	0	0	0	0
50	สามไถ	0	0	0	0	0
51	พระนอน	0	0	0	0	0
52	รพ. บางไทร	0	0	0	0	0
53	บางพลี	0	0	0	0	0



ลำดับ	สถานบริการ	21Measles	22Measles Complication	26D_H_F_	27D_H_F_ shock syndrome	28Encephalitis uns_
54	สนามชัย	0	0	0	0	0
55	บ้านแปง	0	0	0	0	0
56	หน้าไม้	0	0	0	0	0
57	บางยี่โท	0	0	0	0	0
58	แคออก	0	0	0	0	0
59	แคตก	0	0	0	0	0
60	ช่างเหล็ก	0	0	0	0	0
61	กระแซง	0	0	0	0	0
62	บ้านกลิ้ง	0	0	0	0	0
63	ช่างน้อย	0	0	0	0	0
64	ห่อหมก	0	0	0	0	0
65	ไผ่พระ	0	0	0	0	0
66	กกแก้วบูรพา	0	0	0	0	0
67	ไม้ตรา	0	0	0	0	0
68	บ้านม้า	0	0	0	0	0
69	บ้านเกาะ บางไทร	0	0	0	0	0
70	ราชคราม	0	0	0	0	0
71	ช่างใหญ่	0	0	0	0	0
72	คัดคนางค์(ศูนย์ศิลปาชีพ)	0	0	0	0	0
73	โพแดง	0	0	0	0	0
74	เขียงรอกน้อย บางไทร	0	0	0	0	0
75	โคกช้าง	0	0	0	0	0
76	บางบาล	0	0	0	0	0
77	สอ.วัดยม บางบาล	0	0	0	0	0
78	ไทรน้อย	0	0	0	0	0
79	รพ.บางบาล	1	0	1	0	0
80	มหาพรหมณ์	0	0	0	0	0
81	กบเจา	0	0	0	0	0
82	บ้านคลัง	0	0	0	0	0
83	น้ำเต้า บางบาล	0	0	0	0	0
84	ทางช้าง	0	0	0	0	0
85	วัดตะกุก	0	0	0	0	0
86	บางหลวง	0	0	0	0	0
87	บางหลวงโตด	0	0	0	0	0
88	บางชะนี	0	0	0	0	0
89	รพ.บางปะอิน	0	0	4	0	0
90	บ้านคลองเปรม	0	0	0	0	0
91	บ้านโพ	0	0	0	0	0
92	บ้านกรด	0	0	0	0	0
93	วัดขนอนเหนือ	0	0	0	0	0
94	บางกระสั้น	0	0	0	0	0
95	บ้านหว่า	0	0	0	0	0



ลำดับ	สถานบริการ	21Measles	22Measles Complication	26D_H_F_	27D_H_F_ shock syndrome	28Encephalitis uns_
96	วัดยม	0	0	0	0	0
97	บางประแดง	0	0	0	0	0
98	สามเรือน	0	0	0	0	0
99	คลินิกชุมชนสามเรือน	0	0	0	0	0
100	เกาะเกิด	0	0	0	0	0
101	บ้านแปง2	0	0	0	0	0
102	คังลาน	0	0	0	0	0
103	บ้านลานเท	0	0	0	0	0
104	ตลาดเกรียบ	1	0	0	0	0
105	ชนอนหลวง	0	0	0	0	0
106	บางปะหัน	0	0	0	0	0
107	ขยาย	0	0	0	0	0
108	บางเตือ	0	0	0	0	0
109	เสาชิง	0	0	0	0	0
110	ทางกลาง	0	0	0	0	0
111	บางเพลิง	0	0	0	0	0
112	หันสังข์	0	0	0	0	0
113	รพ. บางปะหัน	1	0	12	1	0
114	ดานิม	0	0	0	0	0
115	ทับน้ำ	1	0	0	0	0
116	บ้านสี	0	0	0	0	0
117	โพธิ์สามต้น	0	0	0	0	0
118	พุดเลา	0	0	0	0	0
119	ตาลเอน	0	0	0	0	0
120	บ้านขล่อ	0	0	0	0	0
121	ผักไห่	0	0	0	0	0
122	อมฤต	0	0	0	0	0
123	บ้านแค	0	0	0	0	0
124	ลาดน้ำเค็ม	0	0	0	0	0
125	รพ. ผักไห่	1	2	2	0	0
126	ท่าดินแดง	0	0	0	0	0
127	ดอนลาน	0	0	0	0	0
128	นาคู	0	0	0	0	0
129	กุฎี	0	0	0	0	0
130	ลำตะเคียน	0	0	0	0	0
131	โคกข้าง	0	0	0	0	0
132	จักราช	0	0	0	0	0
133	หนองน้ำใหญ่	0	0	0	0	0
134	ลาดชิด	0	0	0	0	0
135	หน้าโคก	0	0	0	0	0
136	บ้านใหญ่	0	0	0	0	0
137	รพ. ภาษี	2	0	6	0	0
138	โคกม่วง	0	0	0	0	0



ลำดับ	สถานบริการ	21Measles	22Measles Complication	26D_H_F_	27D_H_F_ shock syndrome	28Encephalitis uns_
139	หนองน้ำใส	0	0	0	0	0
140	ดอนหญ้านาง	0	0	0	0	0
141	ไผ่ล้อม	0	0	0	0	0
142	กระเจียว	0	0	0	0	0
143	พระแก้ว	0	0	0	0	0
144	รพ.ลาดบัวหลวง	0	0	6	0	0
145	ลาดบัวหลวง	0	0	0	0	0
146	หลักชัย	0	0	0	0	0
147	สามเมือง	0	0	0	0	0
148	พระยาบันลือ1	0	0	0	0	0
149	พระยาบันลือ2	0	0	0	0	0
150	สิงหนาท(ม.3)	0	0	0	0	0
151	สิงหนาท(ม.7)	0	0	0	0	0
152	คู์สลอด	0	0	0	0	0
153	ลำดาเส้า	1	0	0	0	0
154	บ่อตาโล่	0	0	0	0	0
155	วังน้อย	0	0	0	0	0
156	รพ.วังน้อย	1	0	11	0	0
157	สนับทึบ	0	0	0	0	0
158	หนองโสน	0	0	0	0	0
159	พยอม	0	0	0	0	0
160	หันตะเภา	0	0	0	0	0
161	วังจุกป่า	0	0	0	0	0
162	ข้าวางาม	0	0	0	0	0
163	ชะแมบ	0	0	0	0	0
164	บ้านแพน	0	0	0	0	0
165	เจ้าเจ็ด	0	0	0	0	0
166	รพ.เสนา	0	0	3	0	0
167	สามก้อ	0	0	0	0	0
168	บางนมโค	0	0	0	0	0
169	หัวเวียง	0	0	0	0	0
170	मारวิชัย	0	0	0	0	0
171	บ้านโพธิ์	0	0	0	0	0
172	รางจรเข้	0	0	0	0	0
173	บ้านกระทุ่ม	0	0	0	0	0
174	บ้านแกว	0	0	0	0	0
175	ชายนา	0	0	0	0	0
176	สามตุ่ม	0	0	0	0	0
177	ลาดงา	0	0	0	0	0
178	ดอนทอง	0	0	0	0	0
179	บ้านหลวง	0	0	0	0	0
180	เจ้าเสด็จ	0	0	0	0	0



ลำดับ	สถานบริการ	21Measles	22Measles Complication	26D_H_F_	27D_H_F_ shock syndrome	28Encephalitis uns_
181	รพ. บางชัย	0	0	1	0	0
182	แก้วฟ้า	0	0	0	0	0
183	เตาเล่า	0	0	0	0	0
184	ปลายกลัด	0	0	0	0	0
185	ทางหลวง	0	0	0	0	0
186	เทพมงคล	0	0	0	0	0
187	วังพัฒนา	0	0	0	0	0
188	รพ. อุทัย	5	0	0	0	1
189	คานหาม	0	0	0	0	0
190	บ้านช้าง	0	0	0	0	0
191	สามัคคีเขต	0	0	0	0	0
192	บ้านหีบ	0	0	0	0	0
193	หนองไม้ซุง	0	0	0	0	0
194	อุทัย	0	0	0	0	0
195	เสนา	0	0	0	0	0
196	หนองน้ำส้ม	0	0	0	0	0
197	โพสาวหาญ	0	0	0	0	0
198	ธนู	0	0	0	0	0
199	ข้าวเม่า	0	0	0	0	0
200	หนองคุดเค้า	0	0	0	0	0
201	รพ. มหาราช	0	0	12	0	1
202	กะทุม	0	0	0	0	0
203	หนองจิก	0	0	0	0	0
204	น้ำเต้า มหาราช	0	0	0	0	0
205	บางนา	0	0	0	0	0
206	เจ้าปลุก	0	0	0	0	0
207	พืดเพียน	0	0	0	0	0
208	บ้านขวาง	0	0	0	0	0
209	ท่าตอ	0	0	0	0	0
210	บ้านใหม่ มหาราช	0	0	0	0	0
211	รพ. บ้านแพรก	0	0	4	0	0
212	ลำพะเนียง	0	0	0	0	0
213	คลองน้อย	0	0	0	0	0
214	สองห้อง	0	0	0	0	0
215	ต่างจังหวัด(รพศ)	0	0	1	2	0
216	ต่างจังหวัด(รพท)	0	0	0	0	0



ตารางที่ ๑๖ จำนวนผู้ป่วยด้วยโรคเฝ้าระวัง จำแนกตามโรคและสถานบริการที่ส่ง รายงาน ๕๐๖ ปี พ.ศ.๒๕๕๕ (ต่อ)

ลำดับ	สถานบริการ	30Malaria	31Pneumonia	37Syphilis	38Gonorrhoea	39N_S_U_
1	ไม่มีรหัสสถานบริการ	0	5	0	0	0
2	คลินิกสสจ.	0	6	0	0	0
3	ศูนย์เวชฯรพ.อยุธยา	0	129	1	102	1
4	รพ.พระนครศรีอยุธยา	2	2878	1	6	0
5	ศูนย์ป้อมเพชร	0	10	0	2	1
6	ศูนย์วัดอินทร์	0	4	0	1	0
7	ศูนย์วัดตึก	0	32	0	0	0
8	ไผ่ลิง	0	0	0	2	0
9	วัดพระญาติ	0	28	1	7	3
10	ปากกราน	0	2	0	0	0
11	ภูเขาทอง	0	0	0	0	0
12	สำเภาล่ม	0	2	0	0	0
13	สวนพริก	0	2	0	0	0
14	บ้านเพนียด	0	0	0	0	0
15	คลองตะเคียน	0	1	0	0	0
16	วัดตุม	0	0	0	0	0
17	หันตรา	0	0	0	0	0
18	ลุมพลี	0	3	0	0	0
19	บ้านใหม่ อย.	0	0	0	1	0
20	บ้านเกาะ อยุธยา	0	2	0	0	0
21	คลองสวนพลู	0	5	0	0	0
22	คลองสระบัว	0	0	0	0	0
23	เกาะเรียน	0	0	0	0	0
24	บ้านป้อม	0	0	0	0	0
25	บ้านรุน	0	0	0	0	0
26	รพ.ท่าเรือ	0	29	0	1	0
27	จำปา	0	0	0	0	0
28	ท่าหลวง	0	0	0	0	0
29	บ้านร่อม	0	0	0	0	0
30	บ้านดอนประดู่	0	0	0	0	0
31	ศาลาลอย1	0	0	0	0	0
32	ศาลาลอย2	0	0	0	1	0
33	วังแดง	0	0	0	0	0
34	โพธิ์เอน1	0	0	0	0	0
35	โพธิ์เอน2	0	1	0	0	0
36	ปากท่า	0	0	0	0	0
37	หนองชนาก	0	0	0	0	0
38	ท่าเจ้าสนุก	0	0	0	0	0
39	นครหลวง	0	0	0	0	0
40	ท่าช้าง	0	0	0	0	0



ลำดับ	สถานบริการ	30Malaria	31Pneumonia	37Syphilis	38Gonorrhoea	39N_S_U_
41	รพ. สมเด็จฯ	0	48	1	1	0
42	บ่อโพง	0	0	0	0	0
43	บ้านขี้	0	0	0	0	0
44	ปากจั่น	0	0	0	0	0
45	บางระกำ	0	0	0	0	0
46	บางพระครู	0	0	0	0	0
47	แม่ลา	0	0	0	0	0
48	หนองปลิง	0	0	0	0	0
49	คลองสะแก	0	0	0	0	0
50	สามไถ	0	0	0	0	0
51	พระนอน	0	0	0	0	0
52	รพ. บางไทร	0	149	0	0	0
53	บางพลี	0	0	0	0	0
54	สนามชัย	0	0	0	0	0
55	บ้านแปง	0	0	0	0	0
56	หน้าไม้	0	0	0	0	0
57	บางยี่โท	0	0	0	0	0
58	แคออก	0	0	1	0	0
59	แคตก	0	0	0	0	0
60	ช่างเหล็ก	0	0	0	0	0
61	กระแซง	0	1	0	0	0
62	บ้านกลิ้ง	0	0	0	0	0
63	ช่างน้อย	0	0	0	0	0
64	ห่อหมก	0	0	1	0	0
65	ไผ่พระ	0	0	0	0	0
66	กกแก้วบูรพา	0	0	0	0	0
67	ไม้ตรา	0	0	0	0	0
68	บ้านม้า	0	0	0	0	0
69	บ้านเกาะ บางไทร	0	1	0	0	0
70	ราชคราม	0	0	0	0	0
71	ช่างใหญ่	0	0	0	0	0
72	คัดคนางค์(ศูนย์ศิลปาชีพ)	0	0	0	0	0
73	โพแดง	0	0	0	0	0
74	เขียงรายน้อย บางไทร	0	0	0	0	0
75	โคกช้าง	0	0	0	0	0
76	บางบาล	0	0	0	0	0
77	สอ. วัฒม บางบาล	0	0	0	0	0
78	ไทรน้อย	0	0	0	0	0
79	รพ. บางบาล	0	9	0	0	0
80	มหาพราหมณ์	0	0	0	0	0
81	กบเจา	0	0	0	0	0
82	บ้านคสัง	0	0	0	0	0
83	น้ำเต้า บางบาล	0	0	0	0	0



ลำดับ	สถานบริการ	30Malaria	31Pneumonia	37Syphilis	38Gonorrhoea	39N_S_U_
84	ทางช้าง	0	0	0	0	0
85	วัดตะกุก	0	0	0	0	0
86	บางหลวง	0	0	0	0	0
87	บางหลวงโตด	0	0	0	0	0
88	บางชะนี	0	0	0	0	0
89	รพ.บางปะอิน	2	104	2	8	0
90	บ้านคลองเปรม	0	0	0	0	0
91	บ้านโพ	0	0	0	0	0
92	บ้านกรด	0	0	0	0	0
93	วัดขนอนเหนือ	0	0	0	0	0
94	บางกระสัน	0	0	0	0	0
95	บ้านหว่า	0	0	0	0	0
96	วัดยม	0	0	0	0	0
97	บางประแดง	0	0	0	0	0
98	สามเรือน	0	1	0	0	0
99	คลินิกชุมชนสามเรือน	0	0	0	0	0
100	เกาะเกิด	0	0	0	0	0
101	บ้านแจ้ง2	0	0	0	0	0
102	คิ่งลาน	0	0	0	0	0
103	บ้านลานเท	0	0	0	1	0
104	ตลาดเกรียบ	0	0	0	0	0
105	ขนอนหลวง	0	0	0	0	0
106	บางปะหัน	0	0	0	0	0
107	ขยาย	0	0	0	0	0
108	บางเดื่อ	0	0	0	0	0
109	เสาชิง	0	0	0	0	0
110	ทางกลาง	0	0	0	0	0
111	บางเพลิง	0	0	0	0	0
112	หันสังข์	0	0	0	0	0
113	รพ.บางปะหัน	0	56	0	0	2
114	ตานิม	0	0	0	0	0
115	ทับน้ำ	0	0	0	0	0
116	บ้านสี	0	0	0	0	0
117	โพธิ์สามต้น	0	0	0	0	0
118	พุดเลา	0	0	0	0	0
119	ตาลเอน	0	0	0	0	0
120	บ้านขล้อ	0	0	0	0	0
121	ผักไห่	0	0	0	0	0
122	อมฤต	0	0	0	0	0
123	บ้านแค	0	0	0	0	0
124	ลาดน้ำเค็ม	0	0	0	0	0
125	รพ.ผักไห่	0	55	0	3	0



ลำดับ	สถานบริการ	30Malaria	31Pneumonia	37Syphilis	38Gonorrhoea	39N_S_U_
126	ท่าดินแดง	0	0	0	0	0
127	ดอนลาน	0	0	0	0	0
128	นาคู	0	0	0	0	0
129	กุฎี	0	0	0	0	0
130	ลำตะเคียน	0	0	0	0	0
131	โคกข้าง	0	0	0	0	0
132	จักรราช	0	0	0	0	0
133	หนองน้ำใหญ่	0	0	0	0	0
134	ลาดชิด	0	0	0	0	0
135	หน้าโคก	0	0	0	0	0
136	บ้านใหญ่	0	0	0	0	0
137	รพ. ภาษี	0	50	0	0	0
138	โคกม่วง	0	0	0	0	0
139	หนองน้ำใส	0	0	0	0	0
140	ดอนหญ้านาง	0	0	0	0	0
141	ไผ่ล้อม	0	0	0	0	0
142	กระจิว	0	0	0	0	0
143	พระแก้ว	0	0	0	0	0
144	รพ. ลาดบัวหลวง	0	33	0	2	1
145	ลาดบัวหลวง	0	0	0	0	0
146	หลักชัย	0	0	0	0	0
147	สามเมือง	0	1	0	0	0
148	พระยาบันลือ1	0	0	0	0	0
149	พระยาบันลือ2	0	0	0	0	0
150	สิงหนาท(ม.3)	0	0	0	0	0
151	สิงหนาท(ม.7)	0	1	0	0	0
152	คู์สลอด	0	0	0	0	0
153	ลำตาเสา	0	0	0	0	0
154	บ่อตาโล่	0	0	0	0	0
155	วังน้อย	0	0	0	0	0
156	รพ. วังน้อย	0	71	0	3	0
157	สนับทึบ	0	0	0	0	0
158	หนองโสน	0	0	0	0	0
159	พยอม	0	0	0	0	0
160	หันตะเภา	0	0	0	0	0
161	วังจุกป่า	0	0	0	0	0
162	ข้าวงาม	0	0	0	0	0
163	ชะแมบ	0	0	0	0	0
164	บ้านแพน	0	0	0	0	0
165	เจ้าเจ็ด	0	0	0	0	0
166	รพ. เสนา	0	186	0	1	0
167	สามก้อ	0	0	0	0	0
168	บางนมโค	0	0	0	0	0



ลำดับ	สถานบริการ	30Malaria	31Pneumonia	37Syphilis	38Gonorrhoea	39N_S_U_
169	หัวเวียง	0	0	0	0	0
170	มารวิชัย	0	0	0	0	0
171	บ้านโพธิ์	0	0	0	0	0
172	รางจรเข้	0	0	0	0	0
173	บ้านกระทุ่ม	0	0	0	0	0
174	บ้านแกว	0	0	0	0	0
175	ชายนา	0	0	0	0	0
176	สามตุ่ม	0	0	0	0	0
177	ลาดงา	0	0	0	0	0
178	ดอนทอง	0	1	0	0	0
179	บ้านหลวง	0	0	0	0	0
180	เจ้าเสด็จ	0	0	0	0	0
181	รพ.บางซ้าย	0	9	0	0	0
182	แก้วฟ้า	0	0	0	0	0
183	เต่าเล่า	0	0	0	0	0
184	ปลายก่ลัด	0	0	0	0	0
185	ทางหลวง	0	0	0	0	0
186	เทพมงคล	0	0	0	0	0
187	วังพัฒนา	0	0	0	0	0
188	รพ.อุทัย	1	261	0	9	1
189	คานหาม	0	0	0	0	0
190	บ้านช้าง	0	0	0	0	0
191	สามบัณฑิต	0	0	0	0	0
192	บ้านหีบ	0	0	0	0	0
193	หนองไม้ซุง	0	0	0	0	0
194	อุทัย	0	3	0	0	0
195	เสนา	0	0	0	0	0
196	หนองน้ำส้ม	0	0	0	0	0
197	โพสาวหาญ	0	0	0	0	0
198	ธนู	0	0	0	0	0
199	ข้าวเม่า	0	0	0	0	0
200	หนองคืดเค่า	0	0	0	0	0
201	รพ.มหาราช	0	39	0	3	1
202	กะตุ่ม	0	0	0	0	0
203	หนองจิก	0	0	0	0	0
204	น้ำเต้า มหาราช	0	0	0	0	0
205	บางนา	0	0	0	0	0
206	เจ้าปลุก	0	0	0	0	0
207	พืดเพียน	0	0	0	0	0
208	บ้านขวาง	0	0	0	0	0
209	ท่าดอ	0	0	0	0	0
210	บ้านใหม่ มหาราช	0	0	0	0	0



ลำดับ	สถานบริการ	30Malaria	31Pneumonia	37Syphilis	38Gonorrhoea	39N_S_U_
211	รพ.บ้านแพรง	0	10	0	0	0
212	ลำพะเนียง	0	0	0	0	0
213	คลองน้อย	0	0	0	0	0
214	สองห้อง	0	0	0	1	0
215	ต่างจังหวัด(รพศ)	0	0	0	0	0
216	ต่างจังหวัด(รพท)	0	5	0	0	0

ตารางที่ ๑๖ จำนวนผู้ป่วยด้วยโรคเฝ้าระวัง จำแนกตามโรคและสถานบริการที่ส่ง รายงาน ๕๐๖ ปี พ.ศ.๒๕๕๕ (ต่อ)

ลำดับ	สถานบริการ	40Chancroid	41L_G_V_	43Leptospirosis	44Scrub Typhus	52Mumps
1	ไม่มีรหัสสถานบริการ	0	0	0	0	0
2	คลินิกสสจ.	0	0	0	0	1
3	ศูนย์เวชฯรพ. อยุธยา	0	0	0	0	4
4	รพ. พระนครศรีอยุธยา	0	0	9	4	4
5	ศูนย์ป้อมเพชร	0	0	0	0	1
6	ศูนย์วัดอินทร์	0	0	0	0	0
7	ศูนย์วัดตึก	0	1	0	0	3
8	ไผ่ลิง	0	0	0	0	1
9	วัดพระญาติ	0	0	0	0	5
10	ปากกราน	0	0	0	0	0
11	ภูเขาทอง	0	0	0	0	0
12	สำเภาล่ม	0	0	0	0	1
13	สวนพริก	0	0	0	0	0
14	บ้านเพนียด	0	0	0	0	0
15	คลองตะเคียน	0	0	0	0	10
16	วัดตุม	0	0	0	0	1
17	หันตรา	0	0	0	0	0
18	ลุมพลี	0	0	0	0	2
19	บ้านใหม่ อย.	0	0	0	0	1
20	บ้านเกาะ อยุธยา	0	0	0	0	0
21	คลองสวนพลู	0	0	0	0	2
22	คลองสระบัว	0	0	0	0	0
23	เกาะเรียน	0	0	0	0	1
24	บ้านป้อม	0	0	0	0	0
25	บ้านรุน	0	0	0	0	0
26	รพ.ท่าเรือ	0	0	0	0	0
27	จำปา	0	0	0	0	0
28	ท่าหลวง	0	0	0	0	0
29	บ้านร่อม	0	0	0	0	0
30	บ้านดอนประดู่	0	0	0	0	0



ลำดับ	สถานบริการ	40Chancroid	41L_G_V_	43Leptospirosis	44Scrub Typhus	52Mumps
31	ศาลาลอย1	0	0	0	0	0
32	ศาลาลอย2	0	0	0	0	1
33	วังแดง	0	0	0	0	0
34	โพธิ์เอน1	0	0	0	0	0
35	โพธิ์เอน2	0	0	0	0	0
36	ปากท่า	0	0	0	0	0
37	หนองขนาก	0	0	0	0	0
38	ท่าเจ้าสนุก	0	0	0	0	0
39	นครหลวง	0	0	0	0	0
40	ท่าช้าง	0	0	0	0	0
41	รพ.สมเด็จฯ	0	0	0	0	0
42	บ่อโพง	0	0	0	0	3
43	บ้านขุ่ม	0	0	0	0	0
44	ปากจั่น	0	0	0	0	0
45	บางระกำ	0	0	0	0	0
46	บางพระครู	0	0	0	0	0
47	แม่ลา	0	0	0	0	0
48	หนองปลิง	0	0	0	0	0
49	คลองสะแก	0	0	0	0	0
50	สามไถ	0	0	0	0	0
51	พระนอน	0	0	0	0	0
52	รพ.บางไทร	0	0	0	0	2
53	บางพลี	0	0	0	0	0
54	สนามชัย	0	0	0	0	0
55	บ้านแป้ง	0	0	0	0	1
56	หน้าไม้	0	0	0	0	0
57	บางยี่โท	0	0	0	0	0
58	แคออก	0	0	0	0	0
59	แคตก	0	0	0	0	0
60	ช่างเหล็ก	0	0	0	0	0
61	กระแซง	0	1	0	0	0
62	บ้านกลิ้ง	0	0	0	0	0
63	ช่างน้อย	0	0	0	0	0
64	ห่อหมก	0	0	0	0	0
65	ไผ่พระ	0	0	0	0	0
66	กกแก้วบูรพา	0	0	0	0	0
67	ไม้ตรา	0	0	0	0	0
68	บ้านม้า	0	0	0	0	0
69	บ้านเกาะ บางไทร	0	0	0	0	0
70	ราชคราม	0	0	0	0	0
71	ช่างใหญ่	0	0	0	0	0
72	คีตคณางค์(ศูนย์ศิลปาชีพ)	0	0	0	0	0



ลำดับ	สถานบริการ	40Chancroid	41L_G_V_	43Leptospirosis	44Scrub Typhus	52Mumps
73	โพแดง	0	0	0	0	0
74	เขียงรากน้อย บางไทร	0	0	0	0	0
75	โคกช้าง	0	0	0	0	0
76	บางบาล	0	0	0	0	0
77	สอ.วัดยม บางบาล	0	0	0	0	0
78	ไทรน้อย	0	0	0	0	0
79	รพ.บางบาล	0	0	0	0	2
80	มหาพรหมณ์	0	0	0	0	0
81	กบเจา	0	0	0	0	0
82	บ้านค้ำ	0	0	0	0	0
83	น้ำเต้า บางบาล	0	0	0	0	0
84	ทางช้าง	0	0	0	0	0
85	วัดตะกุก	0	0	0	0	0
86	บางหลวง	0	0	0	0	0
87	บางหลวงโดด	0	0	0	0	0
88	บางชะนี	0	0	0	0	0
89	รพ.บางปะอิน	0	1	4	1	3
90	บ้านคลองเปรม	0	0	0	0	0
91	บ้านโพ	0	0	0	0	0
92	บ้านกรด	0	0	0	0	0
93	วัดขนอนเหนือ	0	0	0	0	0
94	บางกระสั้น	0	0	0	0	1
95	บ้านหว่า	0	0	0	0	0
96	วัดยม	0	0	0	0	0
97	บางประแดง	0	0	0	0	0
98	สามเรือน	0	0	0	0	0
99	คลินิกชุมชนสามเรือน	0	0	0	0	0
100	เกาะเกิด	0	0	0	0	0
101	บ้านแบ่ง2	0	0	0	0	0
102	คู้งลาน	0	0	0	0	0
103	บ้านลานเท	0	0	0	0	1
104	ตลาดเกรียบ	0	0	0	0	0
105	ขนอนหลวง	0	0	0	0	0
106	บางปะหัน	0	0	0	0	0
107	ขยาย	0	0	0	0	0
108	บางเตี้อ	0	0	0	0	0
109	เสารง	0	0	0	0	0
110	ทางกลาง	0	0	0	0	0
111	บางเพลิง	0	0	0	0	0
112	หันสังข์	0	0	0	0	0
113	รพ.บางปะหัน	0	0	0	0	1
114	ดาเนิน	0	0	0	0	0
115	ทับน้ำ	0	0	0	0	0



ลำดับ	สถานบริการ	40Chancroid	41L_G_V_	43Leptospirosis	44Scrub Typhus	52Mumps
116	บ้านลี่	0	0	0	0	0
117	โพธิ์สามต้น	0	0	0	0	0
118	พุดเลา	0	0	0	0	0
119	ตาลเอน	0	0	0	0	0
120	บ้านขล่อ	0	0	0	0	0
121	ฝักไถ่	0	0	0	0	0
122	อมฤต	0	0	0	0	0
123	บ้านแค	0	0	0	0	0
124	ลาดน้ำเค็ม	0	0	0	0	0
125	รพ.ฝักไถ่	0	0	0	0	1
126	ท่าดินแดง	0	0	0	0	0
127	ดอนลาน	0	0	0	0	0
128	นาคู	0	0	0	0	0
129	กุฎี	0	0	0	0	0
130	ลาดตะเคียน	0	0	0	0	1
131	โคกข้าง	0	0	0	0	0
132	จักรราช	0	0	0	0	0
133	หนองน้ำใหญ่	0	0	0	0	0
134	ลาดชิด	0	0	0	0	0
135	หน้าโคก	0	0	0	0	0
136	บ้านใหญ่	0	0	0	0	0
137	รพ.ภาษี	0	0	5	0	0
138	โคกม่วง	0	0	0	0	0
139	หนองน้ำใส	0	0	0	0	0
140	ดอนหญ้านาง	0	0	0	0	0
141	ไผ่ล้อม	0	0	0	0	0
142	กระजू	0	0	0	0	0
143	พระแก้ว	0	0	0	0	0
144	รพ.ลาดบัวหลวง	0	0	0	0	2
145	ลาดบัวหลวง	0	0	0	0	0
146	หลักชัย	0	0	0	0	0
147	สามเมือง	0	0	0	0	0
148	พระยาบันลือ1	0	0	0	0	0
149	พระยาบันลือ2	0	0	0	0	1
150	สิงหนาท(ม.3)	0	0	0	0	1
151	สิงหนาท(ม.7)	0	0	0	0	0
152	คู์สลอด	0	0	0	0	0
153	ลำตาเสา	0	0	0	0	0
154	บ่อตาโล่	0	0	0	0	0
155	วังน้อย	0	0	0	0	0
156	รพ.วังน้อย	0	0	0	1	3
157	สนับทึบ	0	0	0	0	0



ลำดับ	สถานบริการ	40Chancroid	41L_G_V_	43Leptospirosis	44Scrub Typhus	52Mumps
158	หนองโสน	0	0	0	0	0
159	พยอม	0	0	0	0	0
160	หันตะเภา	0	0	0	0	0
161	วังจุฬา	0	0	0	0	0
162	ข้าวงาม	0	0	0	0	0
163	ชะแมบ	0	0	0	0	0
164	บ้านแพน	0	0	0	0	0
165	เจ้าเจ็ด	0	0	0	0	0
166	รพ.เสนา	0	0	0	0	1
167	สามกอ	0	0	0	0	0
168	บางนมโค	0	0	0	0	0
169	หัวเวียง	0	0	0	0	0
170	มารวิชัย	0	0	0	0	0
171	บ้านโพธิ์	0	0	0	0	0
172	รางจรเข้	0	0	0	0	0
173	บ้านกระทุ่ม	0	0	0	0	0
174	บ้านแกว	0	0	0	0	1
175	ชายนา	0	0	0	0	0
176	สามตุ่ม	0	0	0	0	0
177	ลาดงา	0	0	0	0	0
178	ดอนทอง	0	0	0	0	0
179	บ้านหลวง	0	0	0	0	0
180	เจ้าเสด็จ	0	0	0	0	0
181	รพ.บางซ้าย	0	0	0	0	0
182	แก้วฟ้า	0	0	0	0	0
183	เต่าเล่า	0	0	0	0	0
184	ปลายก่ลัด	0	0	0	0	0
185	ทางหลวง	0	0	0	0	0
186	เทพมงคล	0	0	0	0	0
187	วังพัฒนา	0	0	0	0	0
188	รพ.อุทัย	1	0	1	0	7
189	คานหาม	0	0	0	0	1
190	บ้านช้าง	0	0	0	0	0
191	สามบัณฑิต	0	0	0	0	0
192	บ้านหีบ	0	0	0	0	0
193	หนองไม้ซุง	0	0	0	0	0
194	อุทัย	0	0	0	0	1
195	เสนา	0	0	0	0	0
196	หนองน้ำส้ม	0	0	0	0	0
197	โพสาวหาญ	0	0	0	0	0
198	ธนู	0	0	0	0	0
199	ข้าวเม่า	0	0	0	0	0
200	หนองคัดเค้า	0	0	0	0	0



ลำดับ	สถานบริการ	40Chancroid	41L_G_V_	43Leptospirosis	44Scrub Typhus	52Mumps
201	รพ.มหาราช	0	0	0	0	2
202	กะทุม	0	0	0	0	0
203	หนองจิก	0	0	0	0	0
204	น้ำเต้า มหาราช	0	0	0	0	0
205	บางนา	0	0	0	0	0
206	เจ้าปลุก	0	0	0	0	0
207	พิตเพียน	0	0	0	0	0
208	บ้านขวาง	0	0	0	0	0
209	ท่าตอ	0	0	0	0	0
210	บ้านใหม่ มหาราช	0	0	0	0	0
211	รพ.บ้านแพรง	0	0	0	0	0
212	สำพะเนียง	0	0	0	0	0
213	คลองน้อย	0	0	0	0	0
214	สองห้อง	0	0	0	0	0
215	ต่างจังหวัด(รพศ)	0	0	1	0	0
216	ต่างจังหวัด(รพท)	0	0	0	0	0

ตารางที่ ๑๖ จำนวนผู้ป่วยด้วยโรคเฝ้าระวัง จำแนกตามโรคและสถานบริการที่ส่ง รายงาน ๕๐๖ ปี พ.ศ.๒๕๕๕ (ต่อ)

ลำดับ	สถานบริการ	54Meningitis, uns_	65AFP	66DF	71Hand,foot and mouth disease	72Melioidosis
1	ไม่มีรหัสสถานบริการ	0	0	8	11	0
2	คลินิกสสจ.	0	0	0	0	0
3	ศูนย์เวชฯรพ.อยุธยา	0	0	0	22	0
4	รพ.พระนครศรีอยุธยา	28	4	51	60	2
5	ศูนย์ป้อมเพชร	0	0	0	2	0
6	ศูนย์วัดอินทร์	0	0	0	2	0
7	ศูนย์วัดดึก	0	0	0	6	0
8	ไผ่ลิง	0	0	0	0	0
9	วัดพระญาติ	1	0	0	8	0
10	ปากกราน	0	0	0	0	0
11	ภูเขาทอง	0	0	0	0	0
12	สำเภาลม	0	0	0	0	0
13	สวนพริก	0	0	0	0	0
14	บ้านเพนียด	0	0	0	0	0
15	คลองตะเคียน	0	0	0	0	0
16	วัดดุม	0	0	0	0	0
17	หันตรา	0	0	0	0	0
18	ลุมพลี	0	0	0	0	0
19	บ้านใหม่ อย.	0	0	0	0	0



ลำดับ	สถานบริการ	54Meningitis, uns_	65AFP	66DF	71Hand,foot and mouth disease	72Melioidosis
20	บ้านเกาะ อุดยธา	0	0	0	0	0
21	คลองสวนพลู	0	0	0	4	0
22	คลองสระบัว	0	0	0	0	0
23	เกาะเรียน	0	0	0	0	0
24	บ้านป้อม	0	0	0	0	0
25	บ้านรุน	0	0	0	0	0
26	รพ.ท่าเรือ	0	0	0	7	0
27	จำปา	0	0	0	0	0
28	ท่าหลวง	0	0	0	0	0
29	บ้านร่อม	0	0	0	0	0
30	บ้านดอนประตู	0	0	0	0	0
31	ศาลาลอย1	0	0	0	0	0
32	ศาลาลอย2	0	0	0	1	0
33	วังแดง	0	0	0	0	0
34	โพธิ์เอน1	0	0	0	0	0
35	โพธิ์เอน2	0	0	0	1	0
36	ปากท่า	0	0	0	0	0
37	หนองขนาก	0	0	0	0	0
38	ท่าเจ้าสนุก	0	0	0	1	0
39	นครหลวง	0	0	0	0	0
40	ท่าช้าง	0	0	0	0	0
41	รพ.สมเด็จพระเจ้า	0	0	0	10	0
42	บ่อโพรง	0	0	0	0	0
43	บ้านขี้	0	0	0	0	0
44	ปากจั่น	0	0	0	0	0
45	บางระกำ	0	0	0	0	0
46	บางพระครู	0	0	0	0	0
47	แม่ลา	0	0	0	0	0
48	หนองปลิง	0	0	0	0	0
49	คลองสะแก	0	0	0	0	0
50	สามไถ	0	0	0	0	0
51	พระนอน	0	0	0	0	0
52	รพ.บางไทร	0	0	5	25	0
53	บางพลี	0	0	0	0	0
54	สนามชัย	0	0	0	0	0
55	บ้านแปง	0	0	0	0	0
56	หน้าไม้	0	0	0	0	0
57	บางยี่โท	0	0	0	0	0
58	แคออก	0	0	0	0	0
59	แคตก	0	0	0	0	0
60	ช่างเหล็ก	0	0	0	0	0
61	กระแซง	0	0	0	0	0
62	บ้านกลิ้ง	0	0	0	0	0



ลำดับ	สถานบริการ	54Meningitis, uns_	65AFP	66DF	71Hand,foot and mouth disease	72Melioidosis
63	ข้างน้อย	0	0	0	0	0
64	ห่อหมก	0	0	0	0	0
65	ไผ่พระ	0	0	0	0	0
66	กกแก้วบูรพา	0	0	0	0	0
67	ไม้ตรา	0	0	0	0	0
68	บ้านม้า	0	0	0	0	0
69	บ้านเกาะ บางไทร	0	0	0	0	0
70	ราชคราม	0	0	0	0	0
71	ข้างใหญ่	0	0	0	0	0
72	คัดคนางค์(ศูนย์ศิลปาชีพ)	0	0	0	0	0
73	โพแดง	0	0	0	0	0
74	เขียงรำน้อย บางไทร	0	0	0	0	0
75	โคกข้าง	0	0	0	0	0
76	บางบาล	0	0	0	0	0
77	สอ.วัดยม บางบาล	0	0	0	0	0
78	ไทรน้อย	0	0	0	0	0
79	รพ.บางบาล	0	0	3	5	0
80	มหาพรหมณ์	0	0	0	0	0
81	กบเจา	0	0	0	0	0
82	บ้านคลัง	0	0	0	0	0
83	น้ำเต้า บางบาล	0	0	0	0	0
84	ทางช้าง	0	0	0	0	0
85	วัดตะกุก	0	0	0	0	0
86	บางหลวง	0	0	0	0	0
87	บางหลวงโดด	0	0	0	0	0
88	บางชะนี	0	0	0	0	0
89	รพ.บางปะอิน	0	0	3	51	0
90	บ้านคลองเปรม	0	0	0	0	0
91	บ้านโพ	0	0	0	0	0
92	บ้านกรด	0	0	0	0	0
93	วัดขนอนเหนือ	0	0	0	0	0
94	บางกระสัน	0	0	0	0	0
95	บ้านหว่า	0	0	0	0	0
96	วัดยม	0	0	0	0	0
97	บางประแดง	0	0	0	0	0
98	สามเรือน	0	0	0	0	0
99	คลินิกชุมชนสามเรือน	0	0	0	0	0
100	เกาะเกิด	0	0	0	0	0
101	บ้านแจ้ง2	0	0	0	0	0
102	คู้งลาน	0	0	0	0	0
103	บ้านลานเท	0	0	0	0	0
104	ตลาดเกรียบ	0	0	0	0	0



ลำดับ	สถานบริการ	54Meningitis, uns_	65AFP	66DF	71Hand,foot and mouth disease	72Melioidosis
105	ชนอนหลวง	0	0	0	0	0
106	บางปะหัน	0	0	0	0	0
107	ขยาย	0	0	0	0	0
108	บางเตือ	0	0	0	0	0
109	เสารง	0	0	0	0	0
110	ทางกลาง	0	0	0	0	0
111	บางเพลิง	0	0	0	0	0
112	หันสังข์	0	0	0	0	0
113	รพ.บางปะหัน	0	0	5	9	0
114	ตานิม	0	0	0	0	0
115	ทับน้ำ	0	0	0	0	0
116	บ้านสี	0	0	0	0	0
117	โพธิ์สามต้น	0	0	0	0	0
118	พุดเลา	0	0	0	0	0
119	ดาลเอน	0	0	0	0	0
120	บ้านขล้อ	0	0	0	0	0
121	ผักไห่	0	0	0	0	0
122	อมฤต	0	0	0	0	0
123	บ้านแค	0	0	0	0	0
124	ลาดน้ำเค็ม	0	0	0	0	0
125	รพ.ผักไห่	0	0	0	8	0
126	ท่าดินแดง	0	0	0	0	0
127	ดอนลาน	0	0	0	0	0
128	นาคู	0	0	0	0	0
129	กุฎี	0	0	0	0	0
130	ลำตะเคียน	0	0	0	0	0
131	โคกช้าง	0	0	0	0	0
132	จักราช	0	0	0	0	0
133	หนองน้ำใหญ่	0	0	0	0	0
134	ลาดชิด	0	0	0	0	0
135	หน้าโคก	0	0	0	0	0
136	บ้านใหญ่	0	0	0	0	0
137	รพ.ภาษี	0	0	2	3	0
138	โคกม่วง	0	0	0	0	0
139	หนองน้ำใส	0	0	0	0	0
140	ดอนหญ้านาง	0	0	0	0	0
141	ไผ่ล้อม	0	0	0	0	0
142	กระजू	0	0	0	0	0
143	พระแก้ว	0	0	0	0	0
144	รพ.ลาดบัวหลวง	0	0	30	0	0
145	ลาดบัวหลวง	0	0	0	0	0
146	หลักชัย	0	0	0	0	0
147	สามเมือง	0	0	0	0	0



ลำดับ	สถานบริการ	54Meningitis, uns_	65AFP	66DF	71Hand,foot and mouth disease	72Melioidosis
148	พระยาบันลือ1	0	0	0	0	0
149	พระยาบันลือ2	0	0	0	0	0
150	สิงหนาท(ม.3)	0	0	0	3	0
151	สิงหนาท(ม.7)	0	0	0	0	0
152	คูสลอด	0	0	0	0	0
153	ลำตาเสา	0	0	0	0	0
154	บ่อตาโล่	0	0	0	0	0
155	วังน้อย	0	0	0	0	0
156	รพ.วังน้อย	0	0	17	41	0
157	สนับทึบ	0	0	0	0	0
158	หนองโสน	0	0	0	1	0
159	พยอม	0	0	0	0	0
160	หันตะเภา	0	0	0	0	0
161	วังจุกป่า	0	0	0	0	0
162	ข้าวางาม	0	0	0	0	0
163	ชะแมบ	0	0	0	0	0
164	บ้านแพน	0	0	0	0	0
165	เจ้าเจ็ด	0	0	0	0	0
166	รพ.เสนา	0	0	2	32	0
167	สามกอ	0	0	0	0	0
168	บางนมโค	0	0	0	0	0
169	ห้วยเวียง	0	0	0	0	0
170	มารวิชัย	0	0	0	0	0
171	บ้านโพธิ์	0	0	0	0	0
172	รางจระเข้	0	0	0	0	0
173	บ้านกระทุ่ม	0	0	0	0	0
174	บ้านแกว	0	0	0	0	0
175	ชายนา	0	0	0	0	0
176	สามตุ่ม	0	0	0	0	0
177	ลาดงา	0	0	0	0	0
178	ดอนทอง	0	0	0	0	0
179	บ้านหลวง	0	0	0	0	0
180	เจ้าเสด็จ	0	0	0	0	0
181	รพ.บางซ้าย	0	0	1	6	0
182	แก้วฟ้า	0	0	0	0	0
183	เต่าเล่า	0	0	0	0	0
184	ปลายกลัด	0	0	0	0	0
185	ทางหลวง	0	0	0	0	0
186	เทพมงคล	0	0	0	0	0
187	วังพัฒนา	0	0	0	0	0
188	รพ.อุทัย	1	0	0	15	0
189	คานหาม	0	0	0	2	0



ลำดับ	สถานบริการ	54Meningitis, uns_	65AFP	66DF	71Hand,foot and mouth disease	72Melioidosis
190	บ้านช้าง	0	0	0	0	0
191	สามบัณฑิต	0	0	0	0	0
192	บ้านหีบ	0	0	0	0	0
193	หนองไม้ซุง	0	0	0	0	0
194	อุทัย	0	0	0	1	0
195	เสนา	0	0	0	0	0
196	หนองน้ำส้ม	0	0	0	0	0
197	โพสาวหาญ	0	0	0	0	0
198	ธนู	0	0	0	0	0
199	ข้าวเม่า	0	0	0	0	0
200	หนองคุดเค่า	0	0	0	0	0
201	รพ.มหาราช	0	0	12	20	0
202	กะทุม	0	0	0	0	0
203	หนองจิก	0	0	0	0	0
204	น้ำเต้า มหาราช	0	0	0	0	0
205	บางนา	0	0	0	0	0
206	เจ้าปลก	0	0	0	0	0
207	พืดเพียน	0	0	0	0	0
208	บ้านขวาง	0	0	0	0	0
209	ท่าดอ	0	0	0	0	0
210	บ้านใหม่ มหาราช	0	0	0	0	0
211	รพ.บ้านแพรง	0	0	2	1	0
212	สำพะเนียง	0	0	0	0	0
213	คลองน้อย	0	0	0	0	0
214	สองห้อง	0	0	0	0	0
215	ต่างจังหวัด(รพศ)	0	2	2	2	0
216	ต่างจังหวัด(รพท)	0	0	0	0	0

ตารางที่ ๑๖ จำนวนผู้ป่วยด้วยโรคเฝ้าระวัง จำแนกตามโรคและสถานบริการที่ส่ง รายงาน ๕๐๖ ปี พ.ศ.๒๕๕๕ (ต่อ)

ลำดับ	สถานบริการ	74Scarlet fever	78AEFI	79เริ่มที่ อวัยวะเพศ	80หูดอวัยวะเพศ และทวารหนัก	81โรคติดต่อทาง เพศสัมพันธ์อื่น ๆ
1	ไม่มีรหัสสถานบริการ	0	0	0	0	0
2	คลินิกสสจ.	0	1	0	0	7
3	ศูนย์เวชฯรพ.อยุธยา	0	0	5	3	8
4	รพ.พระนครศรีอยุธยา	3	15	0	0	0
5	ศูนย์ป้อมเพชร	0	0	3	0	0
6	ศูนย์วัดอินทร์	0	0	0	0	2
7	ศูนย์วัดดึก	0	0	1	0	20
8	ไผ่ลิง	0	0	25	0	0
9	วัดพระญาติ	0	1	5	1	3



ลำดับ	สถานบริการ	74Scarlet fever	78AEFI	79เริ่มที่ อวัยวะเพศ	80หูดอวัยวะเพศ และทวารหนัก	81โรคติดต่อทาง เพศสัมพันธ์อื่น ๆ
10	ปากกราน	0	0	0	0	0
11	ภูเขาทอง	0	0	3	0	0
12	สำเภาล่ม	0	0	0	0	0
13	สวนพริก	0	0	8	0	0
14	บ้านเพนียด	0	0	5	0	0
15	คลองตะเคียน	0	0	17	0	0
16	วัดดุม	0	0	0	0	0
17	หื่นตรา	0	0	1	0	0
18	ลุมพลี	0	0	4	0	0
19	บ้านใหม่ อย.	0	0	3	0	0
20	บ้านเกาะ อยุธยา	0	0	0	0	0
21	คลองสวนพลู	0	0	6	0	0
22	คลองสระบัว	0	0	9	0	0
23	เกาะเรียน	0	0	4	0	0
24	บ้านป้อม	0	0	3	0	0
25	บ้านรุน	0	0	4	0	0
26	รพ.ท่าเรือ	0	0	0	0	0
27	จำปา	0	0	0	0	0
28	ท่าหลวง	0	0	0	0	0
29	บ้านร่อม	0	0	0	0	0
30	บ้านดอนประตู	0	0	1	0	0
31	ศาลาลอย1	0	0	0	0	0
32	ศาลาลอย2	0	0	0	0	0
33	วังแดง	0	0	0	0	0
34	โพธิ์เอน1	0	0	0	0	0
35	โพธิ์เอน2	0	0	0	0	0
36	ปากท่า	0	0	0	0	0
37	หนองชานาก	0	0	0	0	0
38	ท่าเจ้าสนุก	0	0	0	0	0
39	นครหลวง	0	0	0	0	0
40	ท่าช้าง	0	0	0	0	0
41	รพ.สมเด็จพระเจ้า	0	0	0	0	0
42	บ่อโพรง	0	0	0	0	0
43	บ้านขี้	0	0	0	0	0
44	ปากจั่น	0	0	0	0	0
45	บางระกำ	0	0	0	0	0
46	บางพระครู	0	0	0	0	0
47	แม่ลา	0	0	0	0	0
48	หนองปลิง	0	0	0	0	0
49	คลองสะแก	0	0	0	0	0
50	สามไถ	0	0	0	0	0
51	พระนอน	0	0	0	0	0



ลำดับ	สถานบริการ	74Scarlet fever	78AEFI	79เริ่มที่ อวัยวะเพศ	80หูดอวัยวะเพศ และทวารหนัก	81โรคติดต่อทาง เพศสัมพันธ์อื่น ๆ
52	รพ.บางไทร	0	0	0	0	0
53	บางพลี	0	0	0	0	0
54	สนามชัย	0	0	0	0	0
55	บ้านแปง	0	0	0	0	0
56	หน้าไม้	0	0	0	0	0
57	บางยี่โท	0	0	0	0	0
58	แคออก	0	0	0	0	0
59	แคตก	0	0	0	0	0
60	ช่างเหล็ก	0	0	1	0	0
61	กระแซง	0	0	2	0	0
62	บ้านกลิ่ง	0	0	0	0	0
63	ช่างน้อย	0	0	0	0	0
64	ห่อหมก	0	0	4	0	0
65	ไผ่พระ	0	0	0	0	0
66	กกแก้วบูรพา	0	0	0	0	0
67	ไม้ตรา	0	0	0	0	0
68	บ้านม้า	0	0	0	0	0
69	บ้านเกาะ บางไทร	0	0	0	0	0
70	ราชคราม	0	0	0	0	0
71	ช่างใหญ่	0	0	0	0	0
72	คัดคนางค์(ศูนย์ศิลปาชีพ)	0	0	0	0	0
73	โพแดง	0	0	0	0	0
74	เขียงรากน้อย บางไทร	0	0	0	0	0
75	โคกช้าง	0	0	0	0	0
76	บางบาล	0	0	0	0	0
77	สอ.วัดยม บางบาล	0	0	0	0	0
78	ไทรน้อย	0	0	0	0	0
79	รพ.บางบาล	0	0	0	0	0
80	มหาพรหมณ์	0	0	0	0	0
81	กบเจา	0	0	0	0	0
82	บ้านคลัง	0	0	1	0	0
83	น้ำเต้า บางบาล	0	0	0	0	0
84	ทางช้าง	0	0	0	0	0
85	วัดตะกุก	0	0	0	0	0
86	บางหลวง	0	0	0	0	0
87	บางหลวงโดด	0	0	0	0	0
88	บางชะนี	0	0	0	0	0
89	รพ.บางปะอิน	0	0	1	0	0
90	บ้านคลองเปรม	0	0	0	0	0
91	บ้านโพ	0	0	1	0	0
92	บ้านกรด	0	0	0	0	0
93	วัดขนอนเหนือ	0	0	1	0	0
94	บางกระสัน	0	0	0	0	0



ลำดับ	สถานบริการ	74Scarlet fever	78AEFI	79เริ่มที่ อวัยวะเพศ	80หูดอวัยวะเพศ และทวารหนัก	81โรคติดต่อทาง เพศสัมพันธ์อื่น ๆ
95	บ้านหว่า	0	0	3	0	0
96	วัดยม	0	0	5	0	0
97	บางประแดง	0	0	0	0	0
98	สามเรือน	0	0	0	0	0
99	คลินิกชุมชนสามเรือน	0	0	0	0	3
100	เกาะเกิด	0	0	0	0	0
101	บ้านแบ่ง2	0	0	0	0	0
102	คู้งลาน	0	0	0	0	0
103	บ้านลานเท	0	0	1	0	0
104	ตลาดเกรียบ	0	0	1	0	0
105	ขนอนหลวง	0	0	0	0	0
106	บางปะหัน	0	0	0	0	0
107	ขยาย	0	0	0	0	0
108	บางเตือ	0	0	0	0	0
109	เสาชิง	0	0	0	0	0
110	ทางกลาง	0	0	0	0	0
111	บางเพลิง	0	0	0	0	0
112	หันสังข์	0	0	0	0	0
113	รพ.บางปะหัน	0	0	1	0	1
114	ตานิม	0	0	0	0	0
115	ทับน้ำ	0	0	0	0	0
116	บ้านสี	0	0	1	0	0
117	โพธิ์สามต้น	0	0	0	0	0
118	พุดเลา	0	0	0	0	0
119	ตาลเอน	0	0	0	0	0
120	บ้านขล้อ	0	0	0	0	0
121	ผักไห่	0	0	2	0	0
122	อมฤต	0	0	0	0	0
123	บ้านแค	0	0	0	0	0
124	ลาดน้ำเค็ม	0	0	0	0	0
125	รพ.ผักไห่	0	0	0	0	7
126	ท่าดินแดง	0	0	1	0	0
127	ดอนลาน	0	0	0	0	0
128	นาคู	0	0	7	0	0
129	กุฎี	0	0	0	0	0
130	ลำตะเคียน	0	0	0	0	0
131	โคกช้าง	0	0	0	0	0
132	จักราช	0	0	1	0	0
133	หนองน้ำใหญ่	0	0	0	0	0
134	ลาดชิด	0	0	0	0	0
135	หน้าโคก	0	0	0	0	0
136	บ้านใหญ่	0	0	1	0	0



ลำดับ	สถานบริการ	74Scarlet fever	78AEFI	79เริ่มที่ อวัยวะเพศ	80หูดอวัยวะเพศ และทวารหนัก	81โรคติดต่อทาง เพศสัมพันธ์อื่น ๆ
137	รพ.ภาษี	0	0	0	0	0
138	โคกม่วง	0	0	0	0	0
139	หนองน้ำใส	0	0	0	0	0
140	ดอนหญ้านาง	0	0	0	0	0
141	ไผ่ล้อม	0	0	5	0	0
142	กระเจิว	0	0	0	0	0
143	พระแก้ว	0	0	0	0	0
144	รพ.ลาดบัวหลวง	0	0	0	2	1
145	ลาดบัวหลวง	0	0	1	0	0
146	หลักชัย	0	0	0	0	0
147	สามเมือง	0	0	0	0	0
148	พระยาบันลือ1	0	0	0	0	0
149	พระยาบันลือ2	0	0	0	0	5
150	สิงหนาท(ม.3)	0	0	0	0	1
151	สิงหนาท(ม.7)	0	0	0	0	0
152	คูสลอด	0	0	0	0	0
153	ลำตาเสา	0	0	0	0	0
154	บ่อตาโล่	0	0	0	0	0
155	วังน้อย	0	0	0	0	0
156	รพ.วังน้อย	0	0	0	0	2
157	สนับทึบ	0	0	0	0	0
158	หนองโสน	0	0	1	0	0
159	พยอม	0	0	0	0	0
160	หันตะเภา	0	0	0	0	0
161	วังจฬา	0	0	0	0	0
162	ข้าวงาม	0	0	0	0	0
163	ชะแมบ	0	0	1	0	0
164	บ้านแพน	0	0	0	0	0
165	เจ้าเจ็ด	0	0	0	0	0
166	รพ.เสนา	0	0	0	0	0
167	สามกอ	0	0	0	0	0
168	บางนมโค	0	0	0	0	0
169	หัวเวียง	0	0	1	0	0
170	มารวิชัย	0	0	0	0	0
171	บ้านโพธิ์	0	0	0	0	0
172	รางจระเข้	0	0	0	0	0
173	บ้านกระทุ่ม	0	0	0	0	0
174	บ้านแกว	0	0	2	0	0
175	ชายนา	0	0	0	0	0
176	สามตุ่ม	0	0	2	0	0
177	ลาดงา	0	0	0	0	0
178	ดอนทอง	0	0	0	0	0
179	บ้านหลวง	0	0	0	0	0



ลำดับ	สถานบริการ	74Scarlet fever	78AEFI	79เริ่มที่ อวัยวะเพศ	80หูดอวัยวะเพศ และทวารหนัก	81โรคติดต่อทาง เพศสัมพันธ์อื่น ๆ
180	เจ้าเสด็จ	0	0	0	0	0
181	รพ.บางชัย	0	0	1	0	3
182	แก้วฟ้า	0	0	0	0	0
183	เต่าเล่า	0	0	0	0	0
184	ปลายกสิ์ด	0	0	0	0	0
185	ทางหลวง	0	0	0	0	0
186	เทพมงคล	0	0	1	0	0
187	วังพัฒนา	0	0	0	0	0
188	รพ.อุทัย	0	0	1	0	3
189	คานหาม	0	0	0	0	0
190	บ้านช้าง	0	0	0	0	0
191	สามัคคี	0	0	0	0	0
192	บ้านหีบ	0	0	0	0	0
193	หนองไม้ซุง	0	0	0	0	0
194	อุทัย	0	0	0	0	0
195	เสนา	0	0	0	0	0
196	หนองน้ำส้ม	0	0	0	0	0
197	โพลาวาญ	0	0	0	0	0
198	ธนู	0	0	0	0	0
199	ข้าวเม่า	0	0	0	0	0
200	หนองคุดเค้า	0	0	0	0	0
201	รพ.มหาราช	0	0	0	0	4
202	กะทุม	0	0	0	0	0
203	หนองจิก	0	0	0	0	0
204	น้ำเต้า มหาราช	0	0	0	0	0
205	บางนา	0	1	0	0	0
206	เจ้าปลก	0	0	0	0	0
207	พืดเพียน	0	0	0	0	0
208	บ้านขวาง	0	0	0	0	0
209	ท่าตอ	0	0	0	0	0
210	บ้านใหม่ มหาราช	0	0	0	0	0
211	รพ.บ้านแพรก	0	0	0	0	0
212	สำพะเนียง	0	0	1	0	0
213	คลองน้อย	0	0	0	0	0
214	สองห้อง	0	0	0	0	0
215	ต่างจังหวัด(รพศ)	0	0	0	0	0
216	ต่างจังหวัด(รพท)	0	0	0	0	0

ตอนที่ ๑๐
บทวิเคราะห์สถานการณ์โรค



สถานการณ์โรคในระบบเฝ้าระวังที่สำคัญในจังหวัดพระนครศรีอยุธยา ปี ๒๕๕๕

โรคอุจจาระร่วง (Diarrhoea)

พ.ศ. ๒๕๕๕ งานระบาดวิทยา ได้รับรายงานผู้ป่วยโรค Diarrhoea จำนวนทั้งสิ้น ๑๙,๔๗๒ ราย คิดเป็นอัตราป่วย ๒,๔๗๒.๑๕ ต่อประชากรแสนคน ไม่มีรายงานผู้เสียชีวิต ในระยะ ๑๐ ปีที่ผ่านมา (รูปที่ ๑) พบว่าอัตราป่วยมีแนวโน้มลดลง

การกระจายของโรคตามลักษณะบุคคล เวลา และสถานที่ พบว่าใน พ.ศ. ๒๕๕๕ กลุ่มอายุที่พบสูงสุด คือกลุ่มอายุ ๐-๔ ปี อัตราป่วยต่อประชากรแสนคนเท่ากับ ๘,๕๑๘.๙ รองลงมาคือ กลุ่มอายุ ๖๕ ปี ขึ้นไป , ๑๕-๒๔ ปี, ๕ - ๙ ปี, ๒๕ - ๓๔ ปี, ๕๕ - ๖๔ ปี, ๓๕ - ๔๔ ปี, ๑๐ - ๑๔ ปี, ๔๕ - ๕๔ ปี อัตราป่วยเท่ากับ ๒,๗๘๖.๓๒, ๒,๕๔๒.๙, ๒,๔๘๙.๕๓, ๒,๒๕๔.๔๕, ๒,๑๒๑.๓๓, ๑,๖๗๙.๙, ๑,๕๗๐ และ ๑,๕๖๑.๒๙ ตามลำดับ (รูปที่ ๒) พบผู้ป่วยเพศหญิงมากกว่าเพศชาย โดยพบเพศหญิง ๑๑,๔๕๗ ราย เพศชาย ๘,๐๑๕ ราย อัตราส่วนเพศหญิงต่อเพศชาย เท่ากับ ๑.๔๓ : ๑

ระยะเวลาการเกิดโรค ใน พ.ศ. ๒๕๕๕ เมื่อจำแนกเป็นรายเดือน พบผู้ป่วยสูงสุดในเดือน มกราคม จำนวนผู้ป่วย เท่ากับ ๒,๐๘๐ ราย โดยมีรายงาน ดังนี้เดือนมกราคม ๒,๐๘๐ ราย กุมภาพันธ์ ๒,๐๗๐ ราย มีนาคม ๑,๖๑๔ ราย เมษายน ๑,๕๑๕ ราย พฤษภาคม ๑,๕๑๖ ราย มิถุนายน ๑,๒๓๗ ราย กรกฎาคม ๑,๔๘๑ ราย สิงหาคม ๑,๔๘๙ ราย กันยายน ๑,๖๗๒ ราย ตุลาคม ๑,๖๔๖ ราย พฤศจิกายน ๑,๖๒๐ ราย ธันวาคม ๑,๕๓๒ ราย (รูปที่ ๓)

อำเภอที่มีอัตราป่วยต่อประชากรแสนคนสูงสุดคือ อำเภอพระนครศรีอยุธยา อัตราป่วยเท่ากับ ๓,๗๕๓.๔๙ ต่อประชากรแสนคน รองลงมาคือบางไทร, อุทัย, บ้านแพรก, เสนา, มหาราช, นครหลวง, บางปะอิน, ลาดบัวหลวง, ท่าเรือ, บางซ้าย, วังน้อย, บางปะหัน, บางบาล, ผักไห้, ภาชี อัตราป่วยเท่ากับ ๓,๗๔๗.๒๓, ๓,๓๙๘.๑๙, ๓,๓๕๔.๗๔, ๒,๕๗๘.๘๑, ๒,๒๙๑.๘๖, ๒,๒๙๐.๕๔, ๒,๐๖๗.๐๗, ๑,๙๙๕, ๑,๙๘๙.๘๗, ๑,๘๐๗.๕๑, ๑,๗๖๑.๗๘, ๑,๖๓๓.๖๔, ๑,๖๑๖.๖๔, ๑,๕๔๙.๑๒, ๑,๐๖๒.๓๔ ตามลำดับ

เมื่อเปรียบเทียบกับค่ามัธยฐาน ๕ ปีย้อนหลัง (พ.ศ. ๒๕ ๕๐-๒๕๕๔) พบว่ามีการระบาดในช่วงเดือน กุมภาพันธ์,เมษายน กันยายนถึงพฤศจิกายน เนื่องจากมีจำนวนผู้ป่วยสูงกว่าค่ามัธยฐาน (รูปที่ ๔)

รูปที่ ๑ อัตราป่วยด้วยโรคอุจจาระร่วงต่อประชากรแสนคน ในจังหวัดพระนครศรีอยุธยา ปี พ.ศ. ๒๕๔๖ - ๒๕๕๕

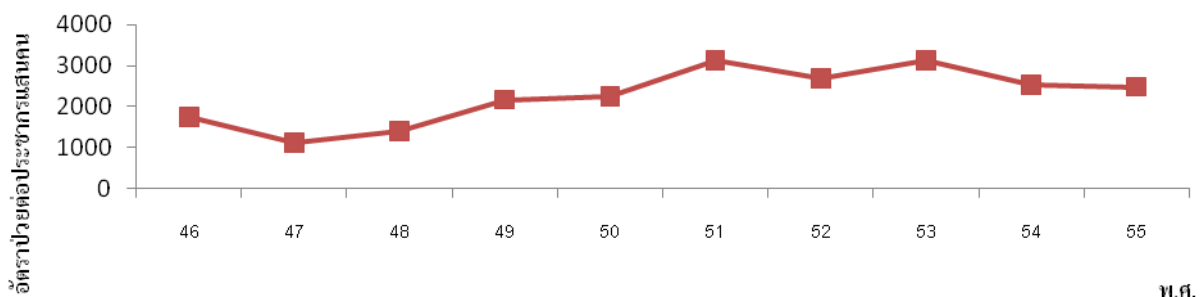

ที่มา : งานระบาดวิทยา สำนักงานสาธารณสุขจังหวัด



รูปที่ ๒ อัตราป่วยโรคคอตีบในจังหวัดพระนครศรีอยุธยา จำแนกตามกลุ่มอายุ พ.ศ. ๒๕๕๑ - ๒๕๕๕

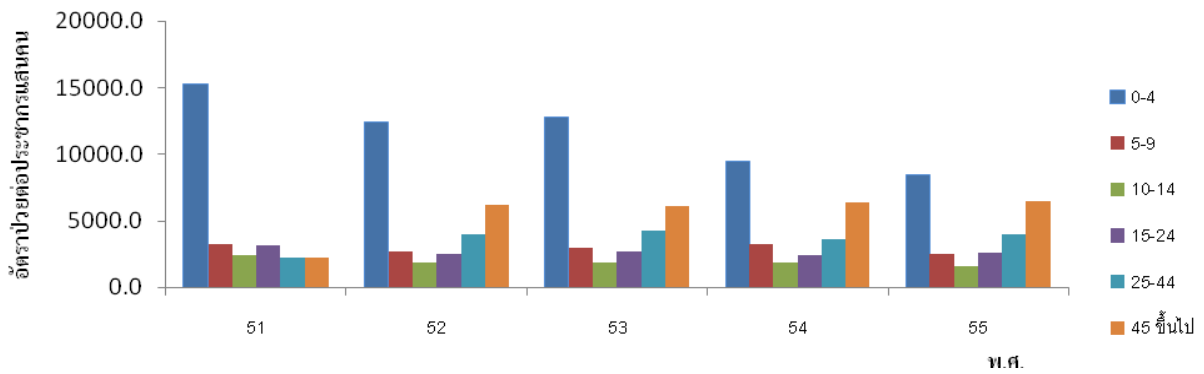

ที่มา : งานระบาดวิทยา สำนักงานสาธารณสุขจังหวัด

รูปที่ ๓ จำนวนผู้ป่วยด้วยโรคคอตีบในจังหวัดพระนครศรีอยุธยา พ.ศ. ๒๕๕๑ - ๒๕๕๕

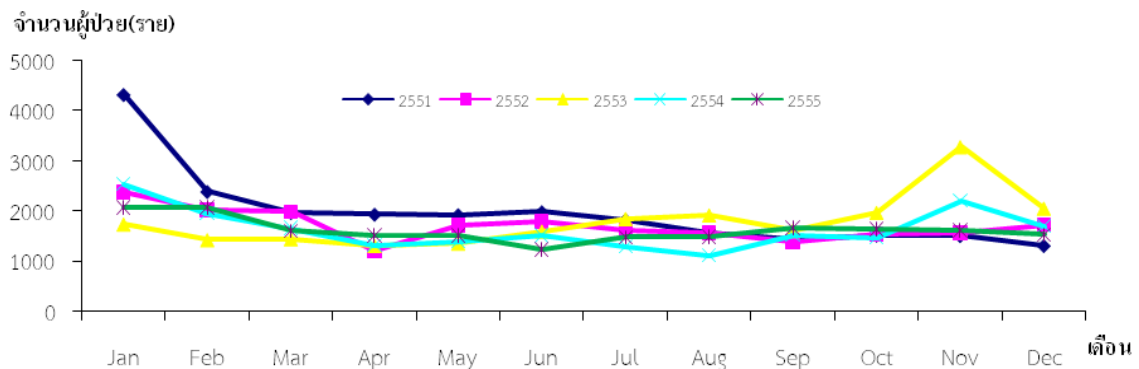

ที่มา : งานระบาดวิทยา สำนักงานสาธารณสุขจังหวัด

รูปที่ ๔ จำนวนผู้ป่วยด้วยโรคคอตีบในจังหวัดพระนครศรีอยุธยา พ.ศ. ๒๕๕๕ เปรียบเทียบกับค่ามัธยฐาน ๕ ปี ย้อนหลัง (พ.ศ. ๒๕๕๐ - ๒๕๕๔)

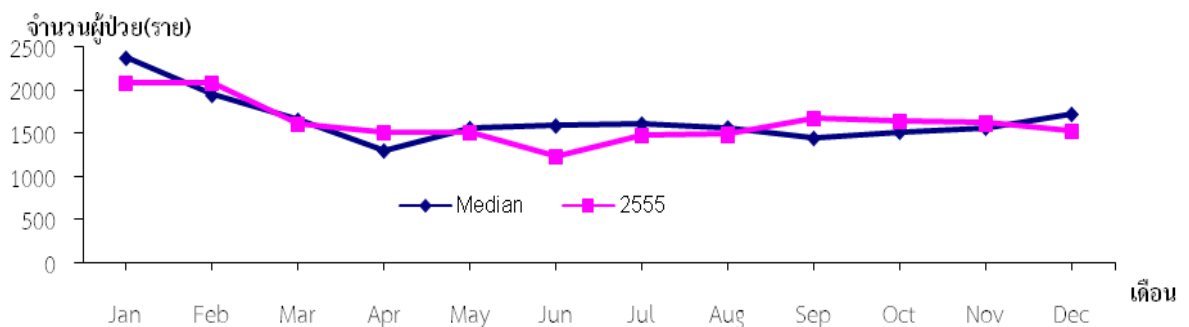

ที่มา : งานระบาดวิทยา สำนักงานสาธารณสุขจังหวัด



โรคปอดบวม (Pneumonia)

พ.ศ. ๒๕๕๕ งานระบาดวิทยา ได้รับรายงานผู้ป่วยโรคปอดบวม (Pneumonia) จำนวนทั้งสิ้น ๔,๒๓๐ ราย คิดเป็นอัตราป่วย ๕๓๗.๐๔ ต่อประชากรแสนคน มีรายงานผู้เสียชีวิต ๔๐๖ ราย อัตราตายต่อประชากรแสนคน เท่ากับ ๕๑.๕๕ อัตราผู้ป่วยตายเท่ากับร้อยละ ๙.๖๐ ในระยะ ๑๐ ปี ที่ผ่านมา (รูปที่ ๑) ซึ่งพบว่าอัตราป่วย ปี พ.ศ. ๒๕๕๒ สูงสุดอาจเนื่องมาจากผลกระทบของไข้หวัดใหญ่สายพันธุ์ใหม่ ปี พ.ศ. ๒๕๕๓ - ๒๕๕๔ อัตราป่วยเริ่มลดลง (ปี พ.ศ. ๒๕๕๔ จังหวัดพระนครศรีอยุธยา ได้รับผลกระทบจากมหาอุทกภัย)

การกระจายของโรคตามลักษณะบุคคล เวลา และสถานที่ พบว่ากลุ่มอายุที่พบสูงสุดคือกลุ่มอายุ ๐ - ๔ ปี อัตราป่วยต่อประชากรแสนคนเท่ากับ ๔,๑๒๗.๒๕ รองลงมาคือ กลุ่มอายุ ๖๕ ปี ขึ้นไป, ๕๕ - ๖๔ ปี, ๕ - ๙ ปี, ๔๕ - ๕๔ ปี, ๓๕ - ๔๔ ปี, ๑๐ - ๑๔ ปี, ๒๕ - ๓๔ ปี, ๑๕ - ๒๔ ปี อัตราป่วยเท่ากับ ๑,๓๖๖.๓๓, ๔๔๔.๐๙, ๔๒๓.๐๓, ๒๑๒.๙๔, ๑๒๔.๖๖, ๑๒๒.๘๔, ๗๘.๕๙ และ ๗๒.๔๔ ตามลำดับ (รูปที่ ๒) พบผู้ป่วยเพศชายมากกว่าเพศหญิง โดยพบเพศชาย ๒,๓๕๔ ราย เพศหญิง ๑,๘๗๖ ราย อัตราส่วนเพศชาย ต่อ เพศหญิง เท่ากับ ๑.๒๕ : ๑

ระยะเวลาการเกิดโรค เมื่อจำแนกเป็นเดือน ใน พ.ศ. ๒๕๕๕ พบผู้ป่วยสูงสุดในเดือนสิงหาคม จำนวนผู้ป่วย เท่ากับ ๕๕๑ ราย โดยมีรายงานผู้ป่วยดังนี้ เดือนมกราคม ๓๘๘ ราย กุมภาพันธ์ ๓๗๙ ราย มีนาคม ๓๓๘ ราย เมษายน ๒๖๔ ราย พฤษภาคม ๒๕๖ ราย มิถุนายน ๒๖๒ ราย กรกฎาคม ๔๑๓ ราย สิงหาคม ๕๕๑ ราย กันยายน ๔๔๘ ราย ตุลาคม ๓๓๖ ราย พฤศจิกายน ๓๐๒ ราย ธันวาคม ๒๙๓ ราย (รูปที่ ๓)

อำเภอที่มีอัตราป่วยต่อประชากรแสนคนสูงสุดคืออำเภออุทัย อัตราป่วยเท่ากับ ๑,๐๘๖.๗๕ ต่อประชากรแสนคน รองลงมาคือพระนครศรีอยุธยา, บางปะหัน, นครหลวง, บางไทร, บางปะอิน, ภาชี, บางบาล, วังน้อย, บ้านแพรก, มหาราช, เสนา, ท่าเรือ, ผักไห้, ลาดบัวหลวง, บางซ้าย อัตราป่วยเท่ากับ ๑๐๔๐.๖๑, ๖๑๘.๖๖, ๕๖๕.๗๔, ๔๙๗.๙๔, ๔๗๔.๘๒, ๔๗๔.๓๒, ๔๒๐.๑, ๓๔๓.๐๕, ๓๓๒.๑๕, ๓๒๗.๔๑, ๒๘๖.๐๓, ๒๖๔.๗๖, ๑๙๖.๙, ๑๓๙.๔๙, ๑๒๒.๕๔ ตามลำดับ

เมื่อเปรียบเทียบกับค่ามัธยฐาน ๕ ปี ย้อนหลัง (พ.ศ. ๒๕๕๐-๒๕๕๔) พบว่า มีการระบาดในช่วงเดือน กุมภาพันธ์, กรกฎาคม, สิงหาคม, พฤศจิกายน และธันวาคม เนื่องจากมีจำนวนผู้ป่วยสูงกว่าค่ามัธยฐาน (รูปที่ ๔) รูปที่ ๑ อัตราป่วยด้วยโรคปอดบวมต่อประชากรแสนคน ในจังหวัดพระนครศรีอยุธยา ปี พ.ศ. ๒๕๔๖ - ๒๕๕๕

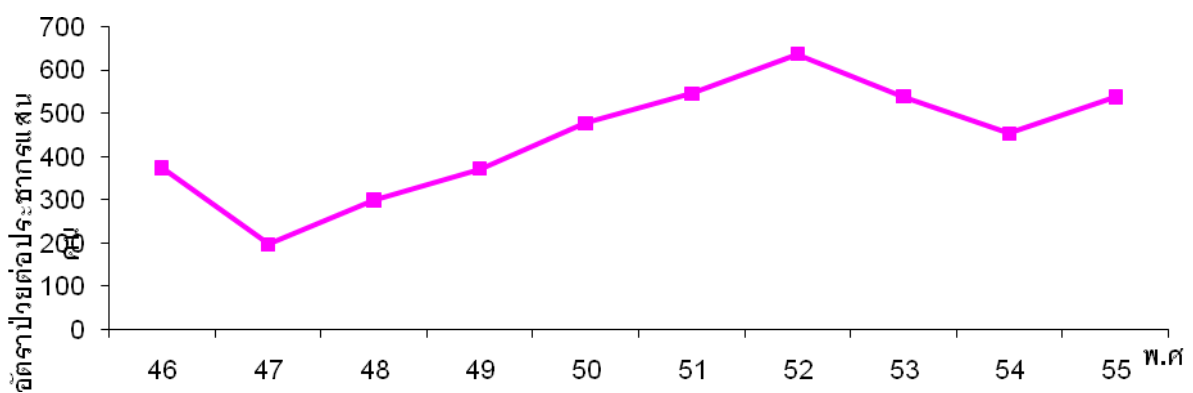

ที่มา : งานระบาดวิทยา สำนักงานสาธารณสุขจังหวัด



รูปที่ ๒ อัตราป่วยโรคปอดบวม ในจังหวัดพระนครศรีอยุธยา จำแนกตามกลุ่มอายุ พ.ศ. ๒๕๕๑ - ๒๕๕๕

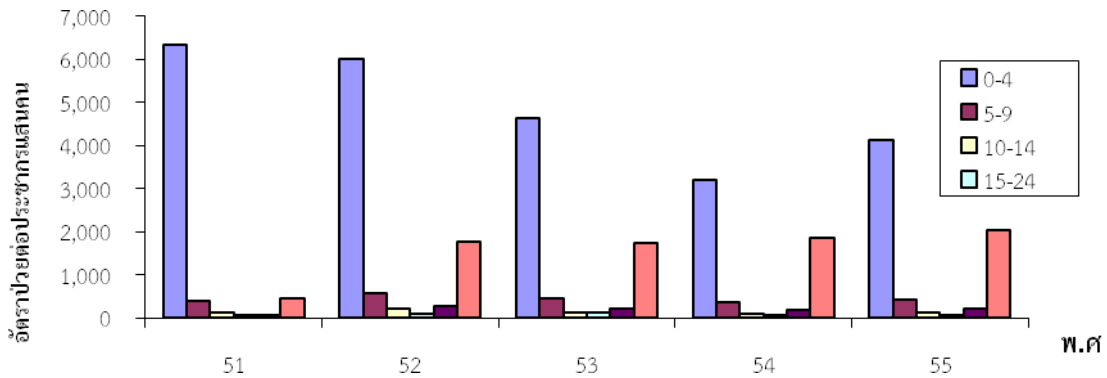

ที่มา : งานระบาดวิทยา สำนักงานสาธารณสุขจังหวัด

รูปที่ ๓ จำนวนผู้ป่วยด้วยโรคปอดบวม จำแนกรายเดือน ในจังหวัดพระนครศรีอยุธยา พ.ศ. ๒๕๕๑-๒๕๕๕

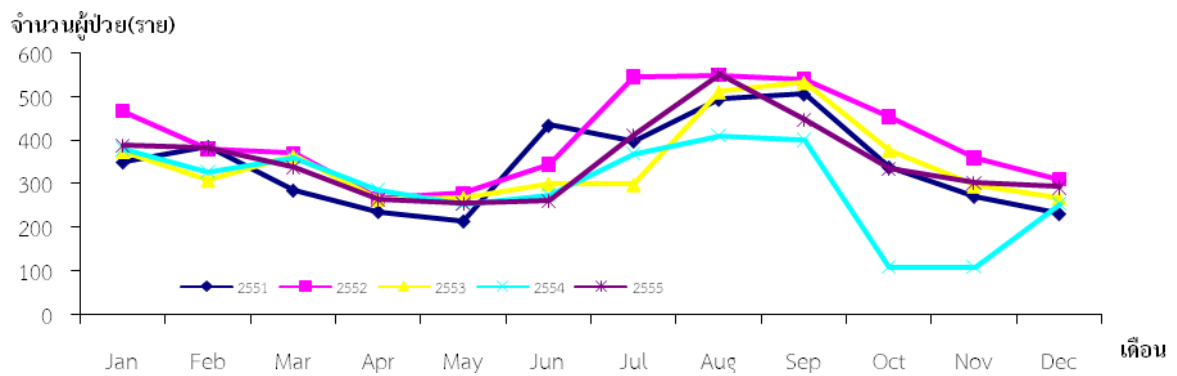

ที่มา : งานระบาดวิทยา สำนักงานสาธารณสุขจังหวัด

รูปที่ ๔ จำนวนผู้ป่วยด้วยโรคปอดบวม จำแนกรายเดือน ในจังหวัดพระนครศรีอยุธยา พ.ศ. ๒๕๕๕ เปรียบเทียบกับค่ามัธยฐาน ๕ ปี ย้อนหลัง (พ.ศ.๒๕๕๐ - ๒๕๕๔)

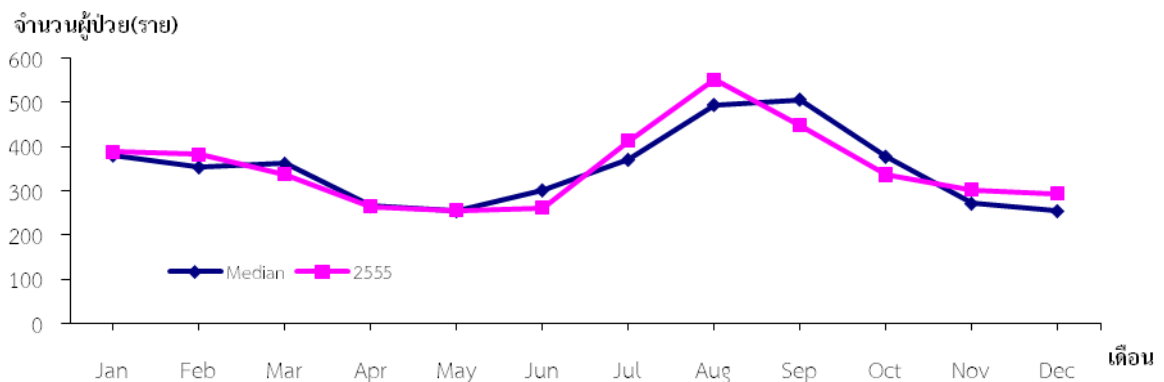

ที่มา : งานระบาดวิทยา สำนักงานสาธารณสุขจังหวัด



โรคไข้ไม่ทราบสาเหตุ (Pyrexia)

พ.ศ. ๒๕๕๕ งานระบาดวิทยา ได้รับรายงานผู้ป่วยโรคไข้ไม่ทราบสาเหตุ(Pyrexia) จำนวนทั้งสิ้น ๓,๘๗๑ ราย คิดเป็นอัตราป่วย ๔๙๑.๔๖ ต่อประชากรแสนคน มีรายงานผู้ป่วยเสียชีวิต จำนวน ๑ ราย อัตราตายต่อประชากรแสนคน เท่ากับ ๐.๑๓ อัตราผู้ป่วยตายเท่ากับร้อยละ ๐.๐๓ ในระยะ ๑๐ ปีที่ผ่านมา (รูปที่ ๑) อัตราป่วยมีแนวโน้มสูงขึ้น ซึ่งพบว่าอัตราป่วย ปี พ.ศ. ๒๕๕๕ สูงสุด

การกระจายของโรคตามลักษณะบุคคล เวลา และสถานที่ พบว่า ใน พ.ศ. ๒๕๕๕ กลุ่มอายุที่พบสูงสุดคือกลุ่มอายุ ๐ - ๔ ปี อัตราป่วยต่อประชากรแสนคนเท่ากับ ๒,๑๒๗.๖๖ รองลงมาคือ กลุ่มอายุ ๕ - ๙ ปี, ๑๐ - ๑๔ ปี, ๑๕ - ๒๔ ปี, ๖๕ ปี ขึ้นไป, ๕๕ - ๖๔ ปี, ๒๕ - ๓๔ ปี, ๔๕ - ๕๔ ปี, ๓๕ - ๔๔ ปี อัตราป่วยเท่ากับ ๑,๔๕๓.๑๑, ๗๙๐.๗๖, ๕๐๕.๑๙, ๔๐๔.๔, ๒๒๘.๑๖, ๒๑๖.๗๑, ๑๘๘.๕๓ และ ๑๗๑.๔ ตามลำดับ (รูปที่ ๒) พบผู้ป่วยเพศชายมากกว่าเพศหญิง โดยพบเพศชาย ๑,๙๓๘ ราย เพศหญิง ๑,๙๓๓ ราย อัตราส่วนเพศชาย ต่อ เพศหญิง เท่ากับ ๑.๐๐ : ๑

ระยะเวลาการเกิดโรค เมื่อจำแนกเป็นรายเดือน ใน พ.ศ. ๒๕๕๕ พบผู้ป่วยสูงสุดในเดือน กันยายน จำนวนผู้ป่วย เท่ากับ ๕๕๗ ราย โดยมีรายงานผู้ป่วยเดือนมกราคม ๒๐๘ ราย กุมภาพันธ์ ๒๘๗ ราย มีนาคม ๒๖๕ ราย เมษายน ๒๑๖ ราย พฤษภาคม ๑๖๗ ราย มิถุนายน ๒๐๗ ราย กรกฎาคม ๓๒๒ ราย สิงหาคม ๓๓๖ ราย กันยายน ๕๕๗ ราย ตุลาคม ๕๓๗ ราย พฤศจิกายน ๔๒๓ ราย ธันวาคม ๓๔๖ ราย (รูปที่ ๓)

อำเภอที่มีอัตราป่วยต่อประชากรแสนคนสูงสุดคืออำเภอบ้านแพรง อัตราป่วยเท่ากับ ๑,๐๘๕.๐๓ ต่อประชากรแสนคน รองลงมาคือ อำเภอบางปะอิน , อำเภอนครหลวง, อำเภออุทัย, อำเภอบางปะหัน, อำเภอเสนา, อำเภอบางไทร, อำเภอลาดบัวหลวง, อำเภอภาชี, อำเภอพระนครศรีอยุธยา, อำเภอมหาราช, อำเภอผักไห่, อำเภอนั่งน้อย, อำเภอบางบาล, อำเภอท่าเรือ, อำเภอบางซ้าย, อัตราป่วยเท่ากับ ๘๔๗.๓ , ๘๓๘.๙๔ , ๘๐๘.๗๙ , ๗๓๔.๖๕ , ๖๓๖.๘ , ๕๔๘.๕๘ , ๔๘๑.๖๔ , ๔๔๘.๓๓ , ๓๗๔.๕๖ , ๒๕๙.๓๘ , ๒๓๒.๔๙ , ๒๑๒.๒๓ , ๒๐๕.๗ , ๑๑๑.๓๗ , ๙๗.๐๑ ตามลำดับ

เมื่อเปรียบเทียบกับค่ามัธยฐาน ๕ ปีย้อนหลัง (พ.ศ. ๒๕๕๐ - ๒๕๕๔) พบว่าจำนวนผู้ป่วยสูงกว่าค่ามัธยฐานเกือบทุกเดือน (ยกเว้นเดือนพฤษภาคม , มิถุนายน และกรกฎาคม) แสดงว่าเป็นการระบาดของโรคไข้ไม่ทราบสาเหตุ (รูปที่ ๔)

รูปที่ ๑ อัตราป่วยด้วยโรคไข้ไม่ทราบสาเหตุต่อประชากรแสนคน ในจังหวัดพระนครศรีอยุธยา พ.ศ. ๒๕๔๖-๒๕๕๕

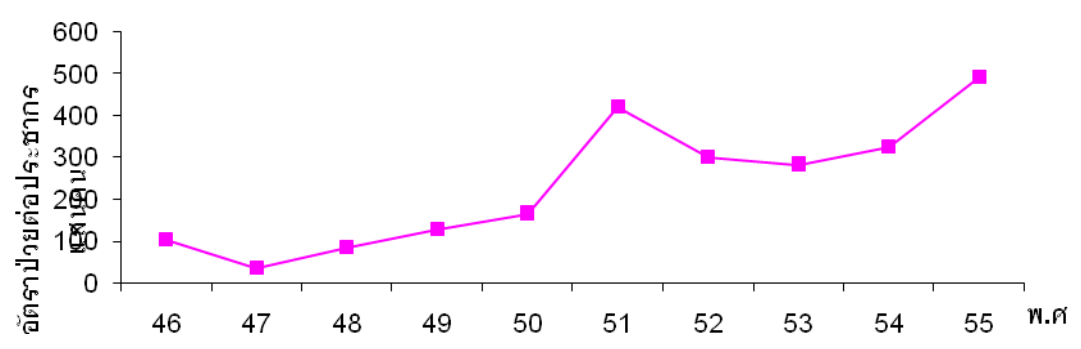

ที่มา : งานระบาดวิทยา สำนักงานสาธารณสุขจังหวัด



รูปที่ ๒ อัตราป่วยโรคไข่มุทราบสาเหตุ ในจังหวัดพระนครศรีอยุธยา จำแนกตามกลุ่มอายุ พ.ศ. ๒๕๕๑ - ๒๕๕๕

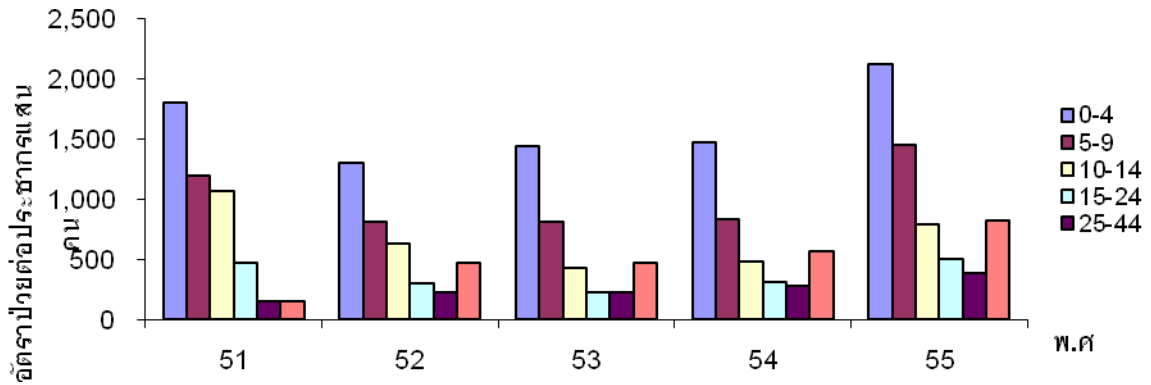

ที่มา : งานระบาดวิทยา สำนักงานสาธารณสุขจังหวัด

รูปที่ ๓ จำนวนผู้ป่วยด้วยโรคไข่มุทราบสาเหตุ จำแนกรายเดือน ในจังหวัดพระนครศรีอยุธยา พ.ศ. ๒๕๕๑-๒๕๕๕

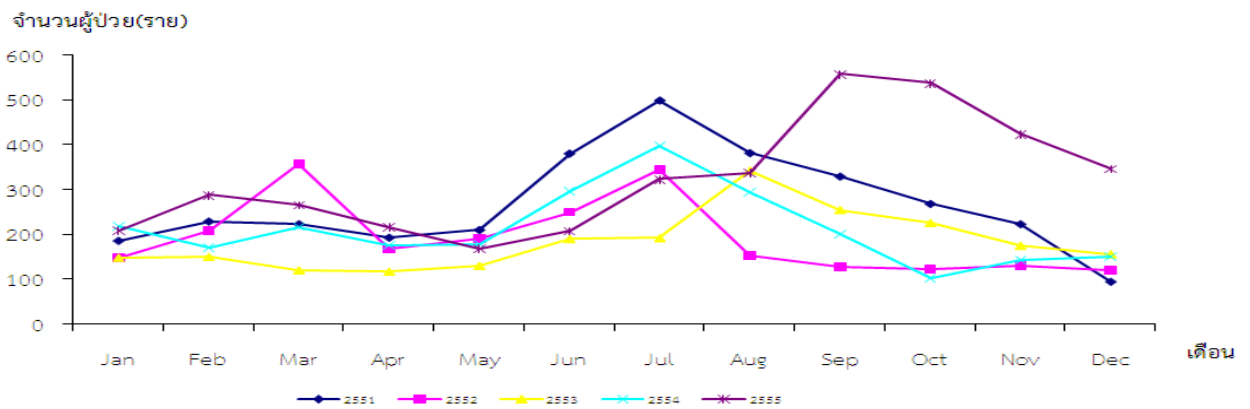

ที่มา : งานระบาดวิทยา สำนักงานสาธารณสุขจังหวัด

รูปที่ ๔ จำนวนผู้ป่วยด้วยโรคไข่มุทราบสาเหตุ จำแนกรายเดือน ในจังหวัดพระนครศรีอยุธยา พ.ศ. ๒๕๕๕ เปรียบเทียบกับค่ามัธยฐาน ๕ ปี ย้อนหลัง (พ.ศ. ๒๕๕๐-๒๕๕๔)

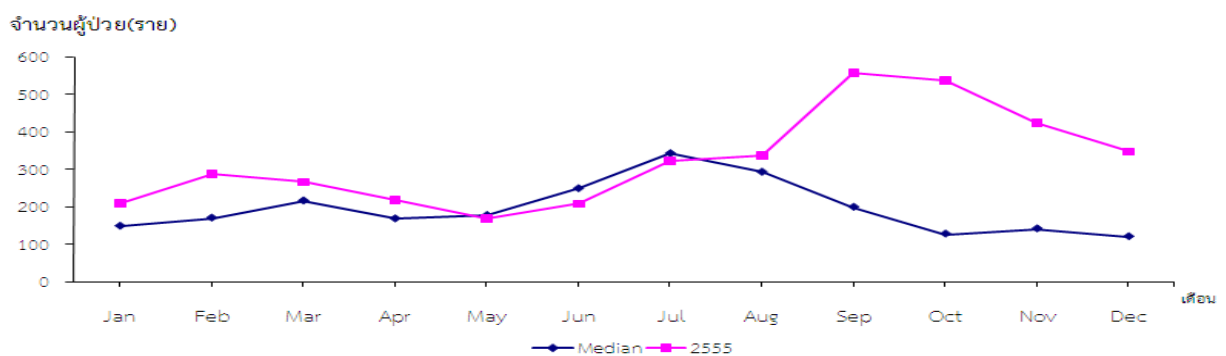

ที่มา : งานระบาดวิทยา สำนักงานสาธารณสุขจังหวัด



โรคไข้หวัดใหญ่ (Influenza)

พ.ศ. ๒๕๕๕ งานระบาดวิทยา ได้รับรายงานผู้ป่วยโรคไข้หวัดใหญ่ (Influenza) จำนวนทั้งสิ้น ๑,๗๘๑ ราย คิดเป็นอัตราป่วย ๒๒๖.๑๑ ต่อประชากรแสนคน มีรายงานผู้ป่วยเสียชีวิต จำนวน ๑ ราย อัตราตายต่อประชากรแสนคน เท่ากับ ๐.๑๓ อัตราผู้ป่วยตายเท่ากับร้อยละ ๐.๐๖ ในระยะ ๑๐ ปีที่ผ่านมา (รูปที่๑) พบว่าอัตราป่วย ปี พ.ศ. ๒๕๕๓ สูงสุด และปี พ.ศ. ๒๕๕๔ ลดลงอาจเนื่องมาจากภาวะมหาอุทกภัยทำให้จำนวนรายงานขาดบางส่วน

การกระจายของโรคตามลักษณะบุคคล เวลา และสถานที่ พบว่ากลุ่มอายุที่พบสูงสุดคือกลุ่มอายุ ๐ - ๔ ปี อัตราป่วยต่อประชากรแสนคนเท่ากับ ๑๐๓๙.๐๔ รองลงมาคือ กลุ่มอายุ ๕ - ๙ ปี, ๑๐ - ๑๔ ปี, ๑๕ - ๒๔ ปี, ๒๕ - ๓๔ ปี, ๕๕ - ๖๔ ปี, ๓๕ - ๔๔ ปี, ๔๕ - ๕๔ ปี, ๖๕ ปี ขึ้นไป อัตราป่วยเท่ากับ ๗๖๓.๕๗, ๓๙๗.๓, ๑๙๖.๖๒, ๑๒๗.๐๑, ๙๕.๐๗, ๙๔.๒๓, ๙๐.๐๖ และ ๔๘.๔๒ ตามลำดับ (รูปที่๒) พบผู้ป่วยเพศหญิงมากกว่าเพศชาย โดยพบเพศหญิง ๙๑๖ ราย เพศชาย ๘๖๕ ราย อัตราส่วนหญิงต่อชาย เท่ากับ ๑.๐๖ : ๑

ระยะเวลาการเกิดโรค เมื่อจำแนกเป็นรายเดือนพบผู้ป่วยสูงสุดในเดือน กันยายนจำนวนผู้ป่วย เท่ากับ ๓๕๔ ราย โดยมีรายงานผู้ป่วยเดือน มกราคม ๕๕ ราย กุมภาพันธ์ ๗๑ ราย มีนาคม ๙๔ ราย เมษายน ๔๕ ราย พฤษภาคม ๓๔ ราย มิถุนายน ๘๔ ราย กรกฎาคม ๑๙๙ ราย สิงหาคม ๒๓๘ ราย กันยายน ๓๕๔ ราย ตุลาคม ๒๘๖ ราย พฤศจิกายน ๑๖๑ ราย ธันวาคม ๑๖๐ ราย (รูปที่ ๓)

อำเภอที่มีอัตราป่วยต่อประชากรแสนคนสูงสุดคืออำเภอ พระนครศรีอยุธยา อัตราป่วยเท่ากับ ๕๘๕.๑๒ ต่อประชากรแสนคน รองลงมาคือ อำเภอ บ้านแพรก , อำเภอ นครหลวง, อำเภอ บางปะอิน, อำเภอ เสนา, อำเภอ บางปะหัน, อำเภอ บางบาล, อำเภอ อุทัย, อำเภอ มหาราช, อำเภอ ผักไห่, อำเภอ วังน้อย, อำเภอ ภาชี, อำเภอ บางไทร, อำเภอ ลาดบัวหลวง, อำเภอ ท่าเรือ, อำเภอ บางซ้าย, อัตราป่วยเท่ากับ ๓๕๔.๓ , ๓๒๒.๘๘ , ๒๖๓.๗๙ , ๒๕๔.๔๒ , ๑๘๓.๖๖ , ๑๔๗.๗๖ , ๑๒๗.๔๘ , ๑๑๔.๘๑ , ๑๑๓.๘๗ , ๙๓.๐๓ , ๖๔.๙๘ , ๕๖.๙๗ , ๒๘.๙๕ , ๑๘.๙๑ , ๑๐.๒๑ ตามลำดับ

เมื่อเปรียบเทียบกับค่ามัธยฐาน ๕ ปีย้อนหลัง (พ.ศ. ๒๕๕๐-๒๕๕๔) พบว่าจำนวนผู้ป่วยสูงกว่าค่ามัธยฐานทุกเดือน แสดงว่าเป็นการระบาดของโรคไข้หวัดใหญ่ในปี ๒๕๕๕ (รูปที่ ๔)

รูปที่ ๑ อัตราป่วยด้วยโรคไข้หวัดใหญ่ต่อประชากรแสนคน ในจังหวัดพระนครศรีอยุธยา ปี พ.ศ. ๒๕๕๒-๒๕๕๕

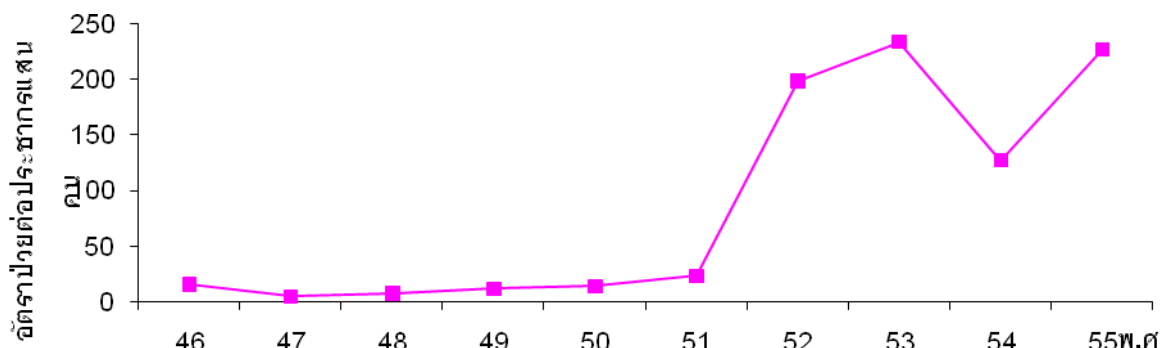

ที่มา : งานระบาดวิทยา สำนักงานสาธารณสุขจังหวัด



รูปที่ ๒ อัตราป่วยโรคไข้หวัดใหญ่ ในจังหวัดพระนครศรีอยุธยา จำแนกตามกลุ่มอายุ พ.ศ. ๒๕๕๑ - ๒๕๕๕

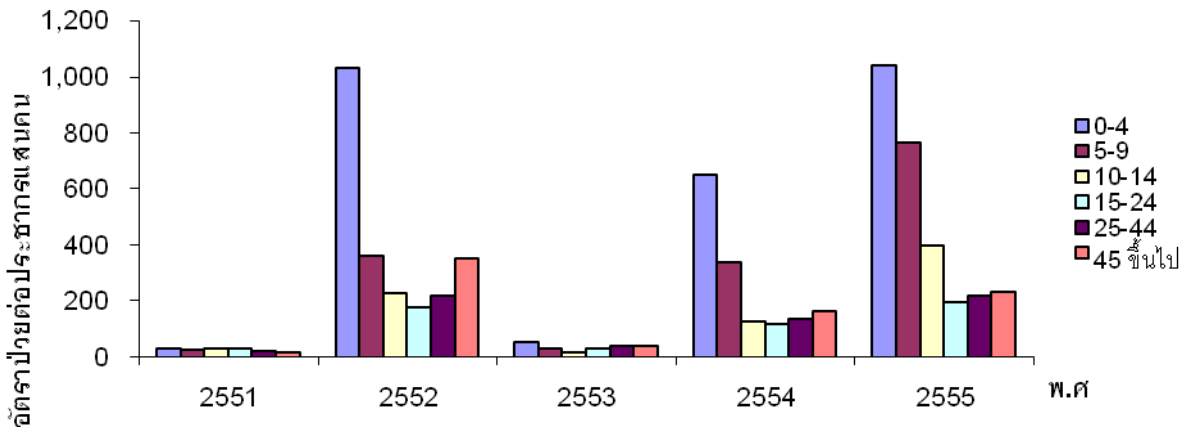

ที่มา : งานระบาดวิทยา สำนักงานสาธารณสุขจังหวัด

รูปที่ ๓ จำนวนผู้ป่วยด้วยโรคไข้หวัดใหญ่ จำแนกรายเดือน ในจังหวัดพระนครศรีอยุธยา พ.ศ. ๒๕๕๑ - ๒๕๕๕

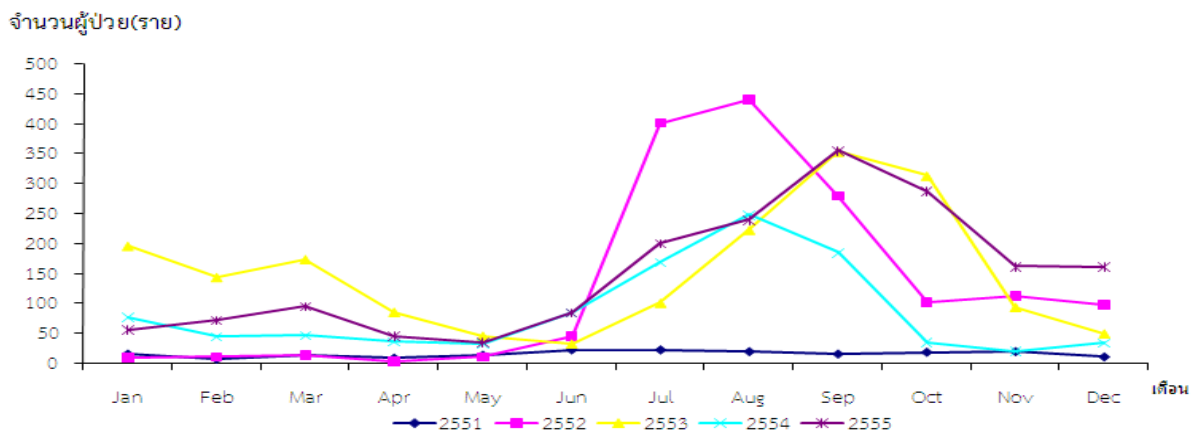

ที่มา : งานระบาดวิทยา สำนักงานสาธารณสุขจังหวัด

รูปที่ ๔ จำนวนผู้ป่วยด้วยโรคไข้หวัดใหญ่ จำแนกรายเดือน ในจังหวัดพระนครศรีอยุธยา พ.ศ. ๒๕๕๕ เปรียบเทียบกับค่ามัธยฐาน ๕ ปี ย้อนหลัง (พ.ศ. ๒๕๕๐-๒๕๕๔)

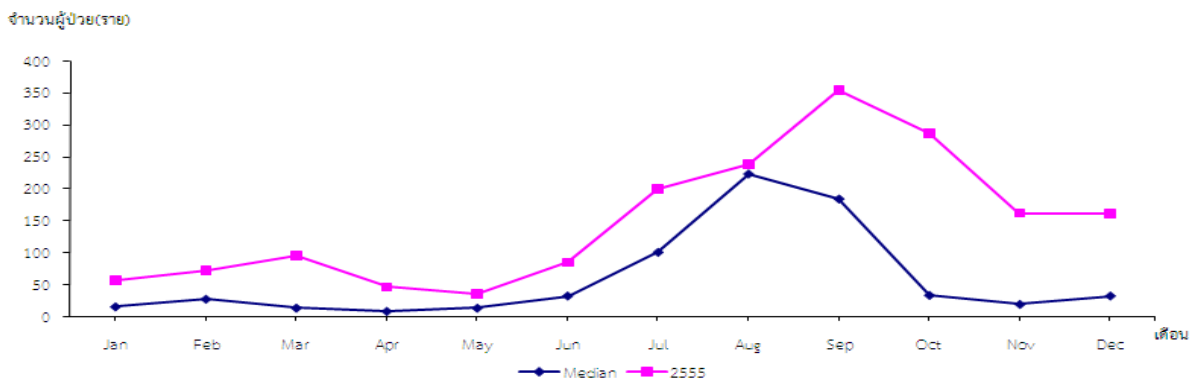

ที่มา : งานระบาดวิทยา สำนักงานสาธารณสุขจังหวัด



โรคตาแดง (H.conjunctivitis)

พ.ศ. ๒๕๕๕ งานระบาดวิทยา ได้รับรายงานผู้ป่วยโรคตาแดง (H.conjunctivitis) จำนวนทั้งสิ้น ๑,๗๒๒ ราย คิดเป็นอัตราป่วย ๒๑๘.๖๒ ต่อประชากรแสนคน ไม่มีรายงานผู้ป่วยเสียชีวิต ในระยะ ๑๐ ปีที่ผ่านมา (รูปที่๑) พบแนวโน้มของโรคตาแดงลดลง

การกระจายของโรคตามลักษณะบุคคล เวลา และสถานที่ พบว่า ใน พ.ศ. ๒๕๕๕ กลุ่มอายุที่พบสูงสุดคือกลุ่มอายุ ๐ - ๔ ปี อัตราป่วยต่อประชากรแสนคนเท่ากับ ๔๐๐.๗๔ รองลงมาคือกลุ่มอายุ ๕ - ๙ ปี , ๑๕ - ๒๔ ปี , ๕๕ - ๖๔ ปี , ๖๕ ปี ขึ้นไป , ๒๕ - ๓๔ ปี , ๔๕ - ๕๔ ปี , ๓๕ - ๔๔ ปี , ๑๐ - ๑๔ ปี อัตราป่วยเท่ากับ ๒๖๘.๖๒ , ๒๕๗.๗๗ , ๒๕๒.๖ , ๒๓๖.๘๘ , ๒๐๔.๐๑ , ๑๗๐.๐๒ , ๑๖๑.๗๖ และ ๑๕๙.๓ ตามลำดับ(รูปที่ ๒) พบผู้ป่วยเพศหญิงมากกว่าเพศชาย โดยพบเพศหญิง ๙๔๔ ราย เพศชาย ๗๗๘ ราย อัตราส่วนเพศหญิงต่อเพศชาย เท่ากับ ๑.๒๑ : ๑

ระยะเวลาการเกิดโรค ใน พ.ศ.๒๕๕๕ เมื่อจำแนกเป็นรายเดือน พบผู้ป่วยสูงสุดในเดือน ตุลาคม จำนวนผู้ป่วย เท่ากับ ๑๘๙ ราย โดยมีรายงานผู้ป่วยเดือน มกราคม ๑๕๕ ราย กุมภาพันธ์ ๑๕๖ ราย มีนาคม ๑๗๐ ราย เมษายน ๑๓๑ ราย พฤษภาคม ๑๑๒ ราย มิถุนายน ๑๑๐ ราย กรกฎาคม ๑๓๔ ราย สิงหาคม ๑๐๖ ราย กันยายน ๑๗๓ ราย ตุลาคม ๑๘๙ ราย พฤศจิกายน ๑๖๓ ราย ธันวาคม ๑๒๓ ราย (รูปที่ ๓)

อำเภอที่มีอัตราป่วยต่อประชากรแสนคนสูงสุดคือ อำเภอลาดบัวหลวง อัตราป่วยเท่ากับ ๔๘๙.๕๔ ต่อประชากรแสนคน รองลงมาคืออำเภอเสนา , อำเภอบางไทร , อำเภอมหาราช , อำเภอบางปะอิน , อำเภอพระนครศรีอยุธยา , อำเภอท่าเรือ , อำเภอบ้านแพรก , อำเภออุทัย , อำเภอนครหลวง , อำเภอบางซ้าย , อำเภอผักไห่ , อำเภอบางปะหัน , อำเภอบางบาล , อำเภอวังน้อย , อำเภอภาชี , อัตราป่วยเท่ากับ ๓๗๖.๓๖ , ๓๖๐.๘ , ๒๙๓.๓๙ , ๒๘๒.๗๘ , ๒๐๙.๘๔ , ๑๙๓.๓๑ , ๑๘๘.๒๒ , ๑๗๓.๔๖ , ๑๕๑.๗๘ , ๑๓๒.๗๕ , ๑๒๓.๓๖ , ๑๐๖.๓๓ , ๑๐๔.๓ , ๙๘.๘๕ , ๓๘.๙๙ ตามลำดับ

เมื่อเปรียบเทียบกับค่ามัธยฐาน ๕ ปีย้อนหลัง (พ.ศ . ๒๕๕๐-๒๕๕๔) พบว่า ในปี ๒๕๕๕ มี จำนวนผู้ป่วยสูงกว่าค่ามัธยฐานในช่วงต้นปี ตั้งแต่เดือนมกราคมถึงพฤษภาคม (รูปที่ ๔)

รูปที่ ๑ อัตราป่วยด้วยโรคตาแดงต่อประชากรแสนคน ในจังหวัดพระนครศรีอยุธยา ปี พ.ศ. ๒๕๔๖ - ๒๕๕๕

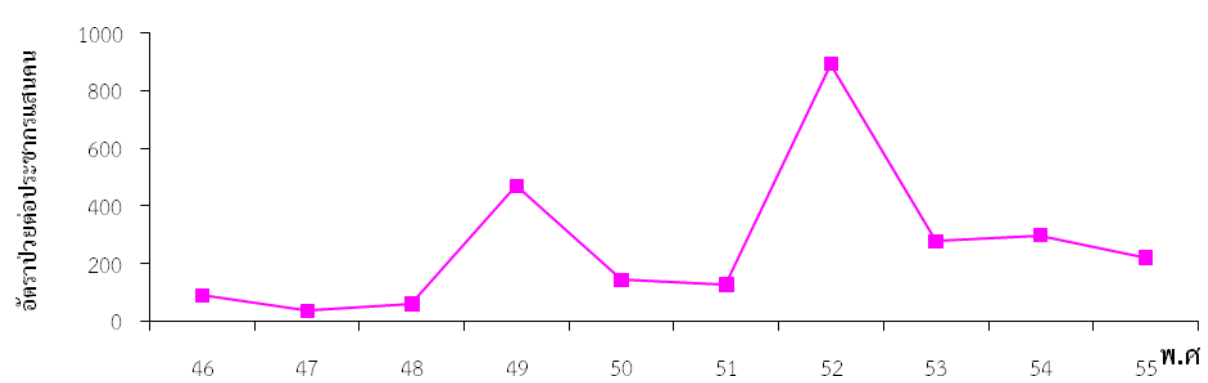

ที่มา : งานระบาดวิทยา สำนักงานสาธารณสุขจังหวัด



รูปที่ ๒ อัตราป่วยโรคตาแดง ในจังหวัดพระนครศรีอยุธยา จำแนกตามกลุ่มอายุ พ.ศ. ๒๕๕๑ - ๒๕๕๕

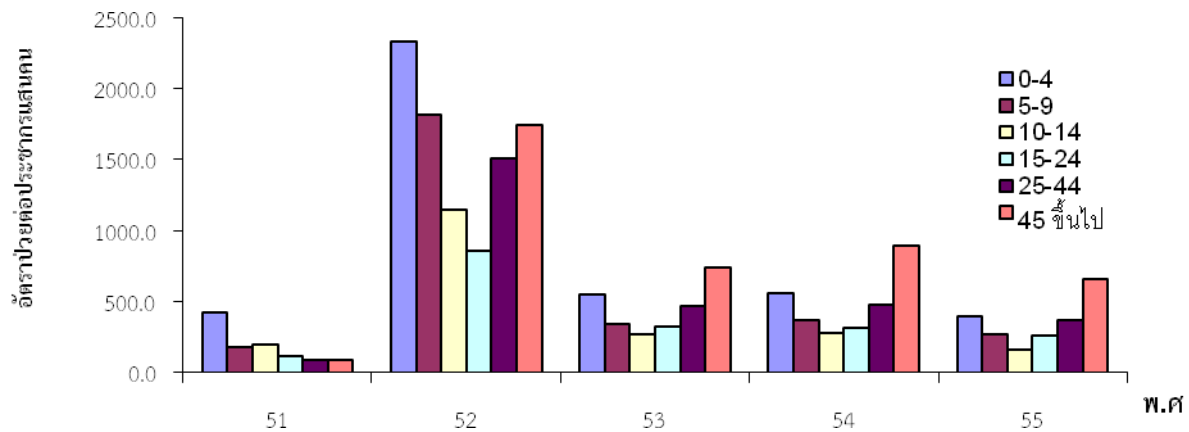

ที่มา : งานระบาดวิทยา สำนักงานสาธารณสุขจังหวัด

รูปที่ ๓ จำนวนผู้ป่วยด้วยโรคตาแดง จำแนกรายเดือน ในจังหวัดพระนครศรีอยุธยา พ.ศ. ๒๕๕๑-๒๕๕๕

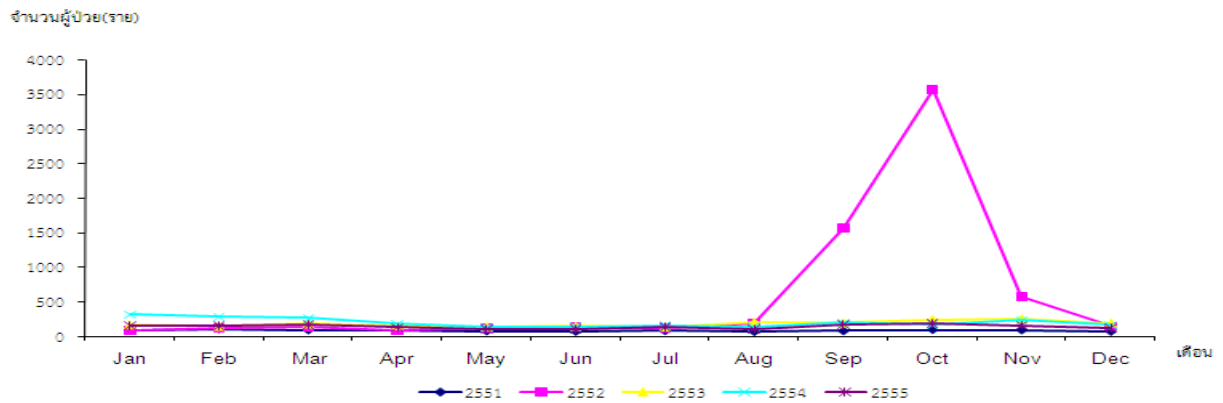

ที่มา : งานระบาดวิทยา สำนักงานสาธารณสุขจังหวัด

รูปที่ ๔ จำนวนผู้ป่วยด้วยโรคตาแดง จำแนกรายเดือน ในจังหวัดพระนครศรีอยุธยา พ.ศ. ๒๕๕๕ เปรียบเทียบกับค่ามัธยฐาน ๕ ปี ย้อนหลัง (พ.ศ. ๒๕๕๐ - ๒๕๕๔)

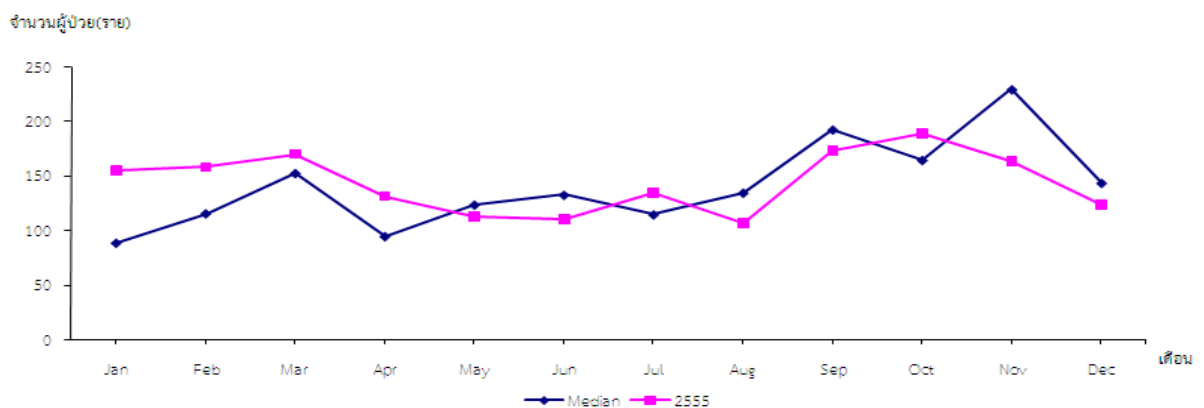

ที่มา : งานระบาดวิทยา สำนักงานสาธารณสุขจังหวัด



โรคอาหารเป็นพิษ (Food Poisoning)

พ.ศ. ๒๕๕๕ งานระบาดวิทยา ได้รับรายงานผู้ป่วยโรคอาหารเป็นพิษ (Food Poisoning) จำนวนทั้งสิ้น ๑,๕๗๕ ราย คิดเป็นอัตราป่วย ๑๙๙.๙๖ ต่อประชากรแสนคน ไม่มีรายงานผู้ป่วยเสียชีวิต ในระยะ ๑๐ ปีที่ผ่านมา (รูปที่ ๑) อัตราป่วยมีแนวโน้มลดลง

การกระจายของโรคตามลักษณะบุคคล เวลา และสถานที่ พบว่ากลุ่มอายุที่พบสูงสุดคือกลุ่มอายุ ๐ - ๔ ปี อัตราป่วยต่อประชากรแสนคนเท่ากับ ๔๔๒.๐๖ รองลงมาคือ กลุ่มอายุ ๕ - ๙ ปี, ๖๕ ปี ขึ้นไป, ๕๕ - ๖๔ ปี, ๑๐ - ๑๔ ปี, ๑๕ - ๒๔ ปี, ๔๕ - ๕๔ ปี, ๒๕ - ๓๔ ปี, ๓๕ - ๔๔ ปี อัตราป่วยเท่ากับ ๓๓๖.๓๑, ๒๔๘.๖๖, ๒๓๐.๘๗, ๑๙๓.๘๕, ๑๖๗.๔๖, ๑๕๒.๓๔, ๑๔๙.๒๔ และ ๑๔๓.๙๕ ตามลำดับ (รูปที่ ๒) พบผู้ป่วยเพศหญิงมากกว่าเพศชาย โดยพบเพศหญิง ๙๑๔ ราย เพศชาย ๖๖๑ ราย อัตราส่วนเพศหญิงต่อเพศชายเท่ากับ ๑.๓๘ : ๑

ระยะเวลาการเกิดโรค เมื่อจำแนกเป็นรายเดือน พบผู้ป่วยสูงสุดในเดือน กุมภาพันธ์ จำนวนผู้ป่วยเท่ากับ ๑๙๑ ราย โดยมีรายงานผู้ป่วยเดือน มกราคม ๑๖๐ ราย กุมภาพันธ์ ๑๙๑ ราย มีนาคม ๑๐๘ ราย เมษายน ๑๒๓ ราย พฤษภาคม ๑๑๒ ราย มิถุนายน ๑๑๖ ราย กรกฎาคม ๙๘ ราย สิงหาคม ๑๒๗ ราย กันยายน ๙๐ ราย ตุลาคม ๑๓๘ ราย พฤศจิกายน ๑๗๐ ราย ธันวาคม ๑๔๒ ราย (รูปที่ ๓)

อำเภอที่มีอัตราป่วยต่อประชากรแสนคนสูงสุดคืออำเภอบางไทร อัตราป่วยเท่ากับ ๔๘๑.๐๖ ต่อประชากรแสนคน รองลงมาคืออำเภพระนครศรีอยุธยา, อำเภอบางบาล, อำเภอบางปะหัน, อำเภเสนา, อำเภผักไห่, อำเภภาชี, อำเภนครหลวง, อำเภอมหาราช, อำเภลาดบัวหลวง, อำเภท่าเรือ, อำเภอุทัย, อำเภอบางปะอิน, อำเภบ้านแพรก, อำเภวังน้อย, อำเภอบางซ้าย อัตราป่วยเท่ากับ ๔๗๐.๕๓ , ๒๖๙.๔๔ , ๒๕๓.๗๕ , ๑๙๘.๗๒ , ๑๗๐.๘๑ , ๑๕๕.๙๔ , ๑๔๙.๐๒ , ๑๓๑.๘๑ , ๙๒.๑๒ , ๗๓.๕๔ , ๕๔.๓๔ , ๔๒.๒๑ , ๓๓.๒๒ , ๑๘.๙ , ๑๕.๓๒ ตามลำดับ

เมื่อเปรียบเทียบกับค่ามัธยฐาน ๕ ปีย้อนหลัง (พ.ศ. ๒๕๔๙-๒๕๕๓) พบว่าจำนวนผู้ป่วยต่ำกว่าค่ามัธยฐานเกือบทุกเดือน ยกเว้นเดือนพฤศจิกายนถึงธันวาคม (รูปที่ ๔)

รูปที่ ๑ อัตราป่วยด้วยโรคอาหารเป็นพิษต่อประชากรแสนคน ในจังหวัดพระนครศรีอยุธยา ปี พ.ศ. ๒๕๔๖ - ๒๕๕๕

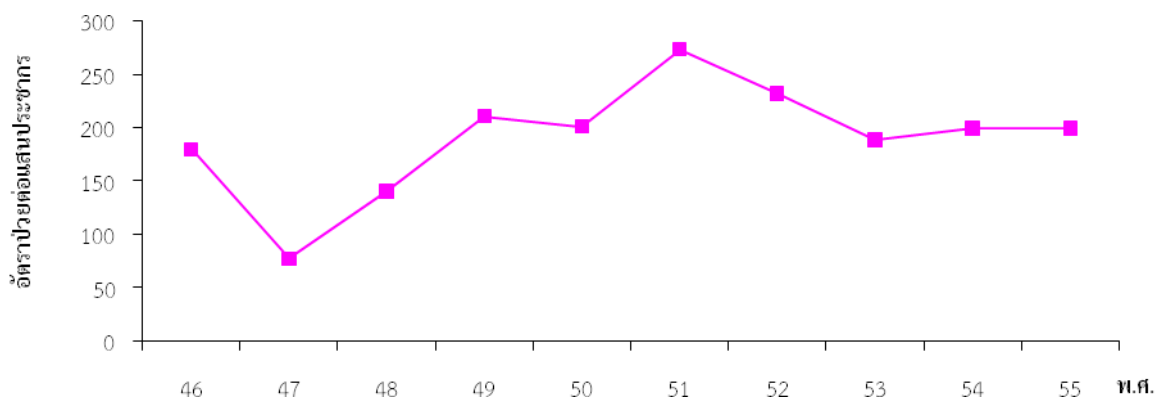

ที่มา : งานระบาดวิทยา สำนักงานสาธารณสุขจังหวัด



รูปที่ ๒ อัตราป่วยโรคอาหารเป็นพิษ ในจังหวัดพระนครศรีอยุธยา จำแนกตามกลุ่มอายุ พ.ศ. ๒๕๕๑ - ๒๕๕๕

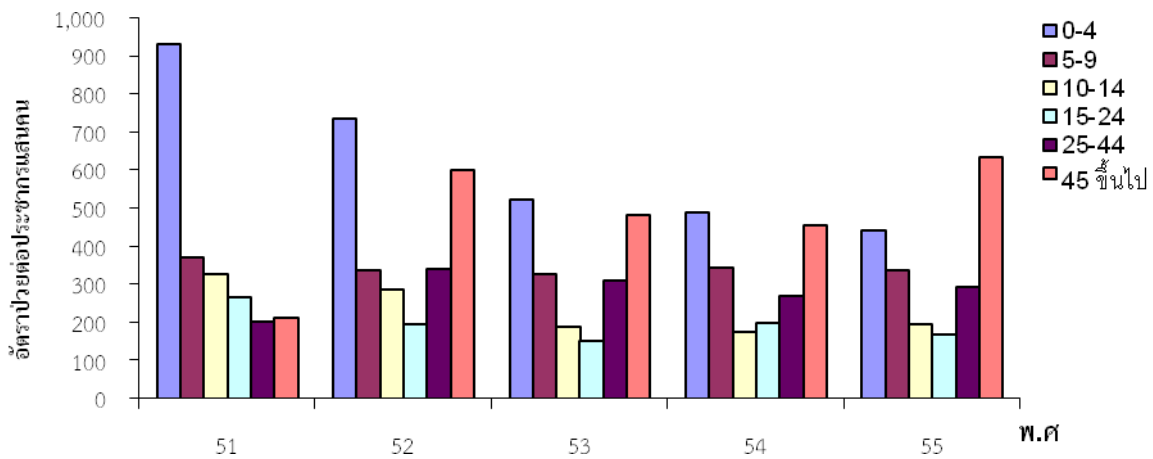

ที่มา : งานระบาดวิทยา สำนักงานสาธารณสุขจังหวัด

รูปที่ ๓ จำนวนผู้ป่วยด้วยโรคอาหารเป็นพิษ จำแนกรายเดือน ในจังหวัดพระนครศรีอยุธยา พ.ศ. ๒๕๕๑-๒๕๕๕

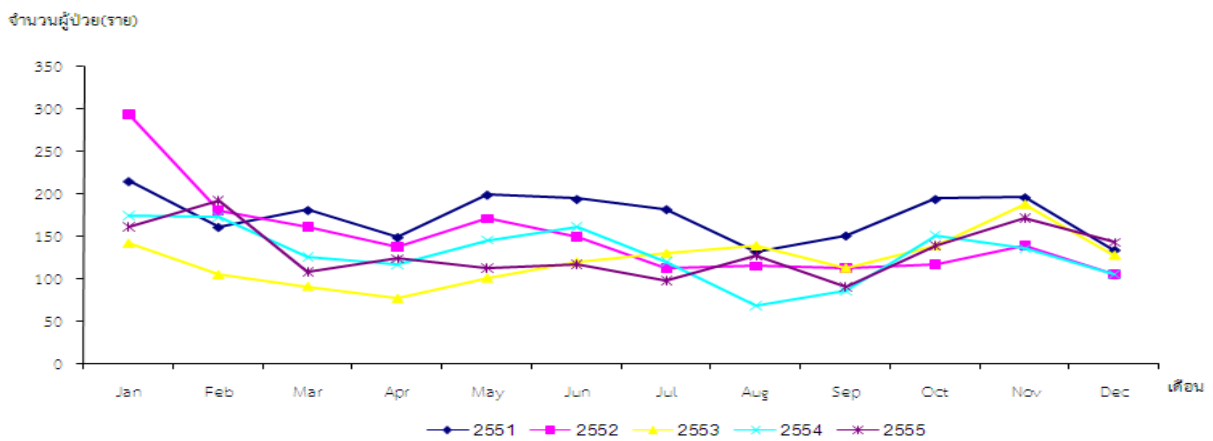

ที่มา : งานระบาดวิทยา สำนักงานสาธารณสุขจังหวัด

รูปที่ ๔ จำนวนผู้ป่วยด้วยโรคอาหารเป็นพิษ จำแนกรายเดือน ในจังหวัดพระนครศรีอยุธยา พ.ศ. ๒๕๕๕ เปรียบเทียบกับค่ามัธยฐาน ๕ ปี ย้อนหลัง (พ.ศ. ๒๕๕๐-๒๕๕๔)

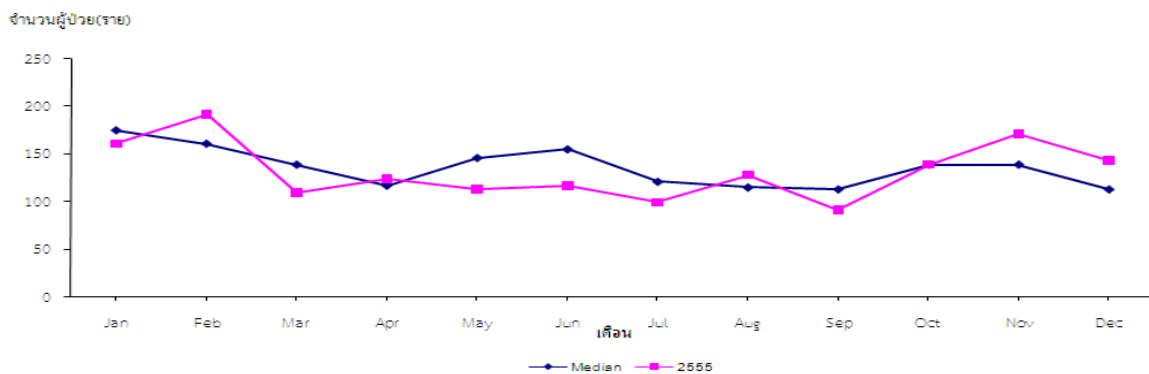

ที่มา : งานระบาดวิทยา สำนักงานสาธารณสุขจังหวัด



โรคไข้เลือดออก

พ.ศ. ๒๕๕๕ งานระบาดวิทยาได้รับรายงานผู้ป่วยโรคไข้เลือดออก จำนวนทั้งสิ้น ๖ ๔๓ ราย คิดเป็นอัตราป่วย ๘ ๑.๖๓ ต่อประชากรแสนคน มีรายงานผู้เสียชีวิต ๓ ราย อัตราตายต่อประชากรแสนคนเท่ากับ ๐.๓๘ อัตราผู้ป่วยตายเท่ากับร้อยละ ๐.๔๗ ในระยะ ๑๐ ปีที่ผ่านมา (รูปที่ ๑) อัตราป่วย คาดว่ามีแนวโน้มสูงขึ้น เนื่องปัจจัยต่อการเกิดโรคต่างๆมีการเปลี่ยนแปลงไปจากเดิม เช่น อุณหภูมิโลก ฤดูกาล สภาพความเป็นอยู่ของสังคมที่เปลี่ยนไป รวมทั้งการดำรงชีวิตเพื่อการอยู่รอดของพาหนะนำโรคต่างๆ

การกระจายของโรคตามลักษณะบุคคล เวลา และ สถานที่ พบว่ากลุ่มอายุที่พบสูงสุดคือกลุ่มอายุ ๑๐ - ๑๔ ปี อัตราป่วยต่อประชากรแสนคนเท่ากับ ๒๒๔.๕๖ รองลงมาคือ กลุ่มอายุ ๑๕ - ๒๔ ปี, ๕ - ๙ ปี, ๐ - ๔ ปี, ๒๕ - ๓๔ ปี, ๓๕ - ๔๔ ปี, ๔๕ - ๕๔ ปี, ๕๕ - ๖๔ ปี, ๖๕ ปี ขึ้นไป อัตราป่วยเท่ากับ ๒๑๒.๖๑, ๑๙๖.๗๑, ๑๘๑.๑๗, ๑๕๑.๐๙, ๓๔๑.๑๓, ๑๙๓.๓๖, ๑๗๖.๖๖ และ ๑๓๑.๐๙ ตามลำดับ (รูปที่ ๒) พบผู้ป่วยเพศชายมากกว่าเพศหญิง โดยพบเพศชาย ๓๔๖ ราย เพศหญิง ๒๙๗ ราย อัตราส่วนเพศชาย ต่อเพศหญิง เท่ากับ ๑.๑๖ : ๑

ระยะเวลาการเกิดโรค เมื่อจำแนกเป็นรายเดือน พบผู้ป่วยสูงสุดในเดือน พฤศจิกายน จำนวนผู้ป่วยเท่ากับ ๑๕๙ ราย โดยมีรายงานผู้ป่วยเดือน มกราคม ๑๐ ราย กุมภาพันธ์ ๗ ราย มีนาคม ๔ ราย เมษายน ๑๐ ราย พฤษภาคม ๑๔ ราย มิถุนายน ๑๘ ราย กรกฎาคม ๒๖ ราย สิงหาคม ๗๒ ราย กันยายน ๑๐๔ ราย ตุลาคม ๑๒๔ ราย พฤศจิกายน ๑๕๙ ราย ธันวาคม ๙๕ ราย (รูปที่ ๓)

อำเภอที่มีอัตราป่วยต่อประชากรแสนคนสูงสุดคืออำเภอ พระนครศรีอยุธยา อัตราป่วยเท่ากับ ๒๓๕.๖๒ ต่อประชากรแสนคน รองลงมาคืออำเภอมหาราช , อำเภอลาดบัวหลวง, อำเภอบางปะหัน, อำเภอ บางบาล, อำเภอ บ้านแพรก, อำเภอวังน้อย, อำเภออุทัย, อำเภอบางปะอิน, อำเภอภาชี, อำเภอนครหลวง, อำเภอเสนา, อำเภอบางซ้าย, อำเภอบางไทร, อำเภอท่าเรือ, อำเภอผักไห่, อัตราป่วยเท่ากับ ๑๒๓.๓๑ , ๑๐๐.๐๑ , ๙๑.๘๓ , ๘๖.๙๒ , ๖๖.๔๓ , ๕๓.๗๘ , ๕๐.๑๖ , ๔๗.๔๘ , ๔๕.๔๘ , ๓๕.๘๘ , ๓๓.๑๒ , ๑๕.๓๒ , ๑๔.๗๗ , ๑๒.๖๑ , ๔.๗๔ ตามลำดับ

เมื่อเปรียบเทียบกับค่ามัธยฐาน ๕ ปีย้อนหลัง (พ.ศ. ๒๕ ๕๐-๒๕๕๔) พบว่ามีการระบาดในช่วงเดือน กันยายนถึงธันวาคม (รูปที่ ๔)

รูปที่ ๑ อัตราป่วยด้วยโรคไข้เลือดออกต่อประชากรแสนคน ในจังหวัดพระนครศรีอยุธยา ปี พ.ศ. ๒๕๔๖-๒๕๕๕

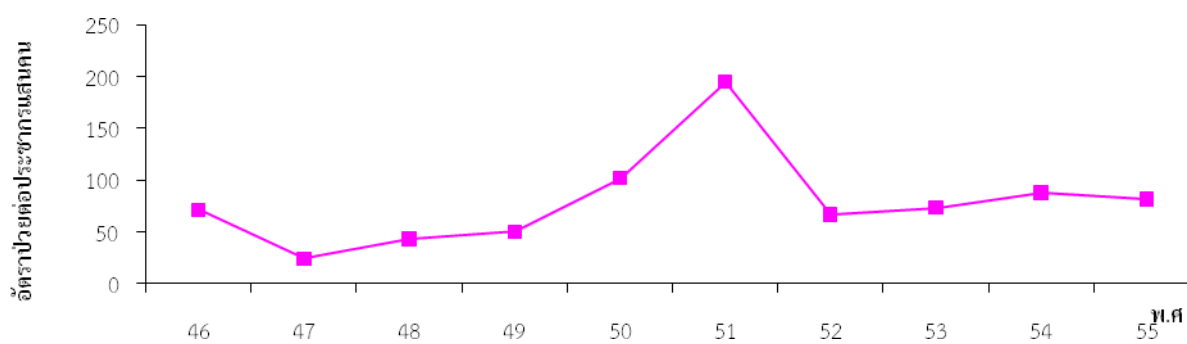

ที่มา : งานระบาดวิทยา สำนักงานสาธารณสุขจังหวัด



รูปที่ ๒ อัตราป่วยโรคไข้เลือดออก ในจังหวัดพระนครศรีอยุธยา จำแนกตามกลุ่มอายุ พ.ศ. ๒๕๕๑ - ๒๕๕๕

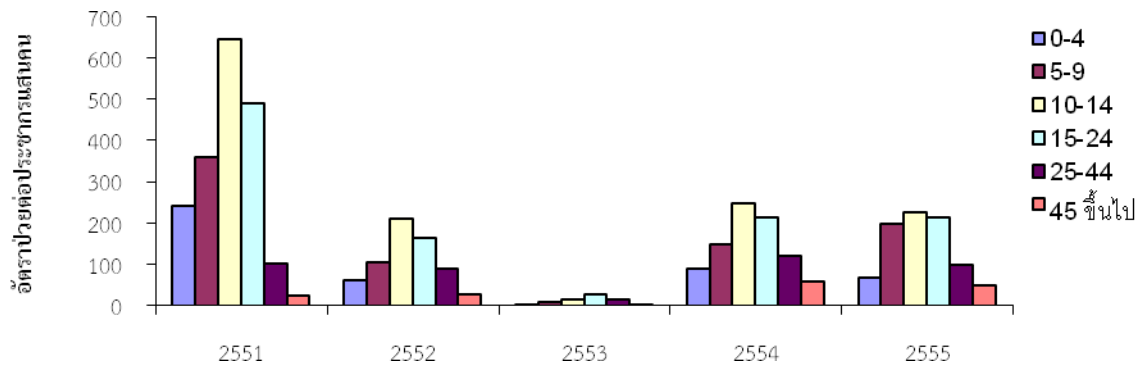

ที่มา : งานระบาดวิทยา สำนักงานสาธารณสุขจังหวัด

รูปที่ ๓ จำนวนผู้ป่วยด้วยโรคไข้เลือดออก จำแนกรายเดือน ในจังหวัดพระนครศรีอยุธยา พ.ศ. ๒๕๕๑-๒๕๕๕

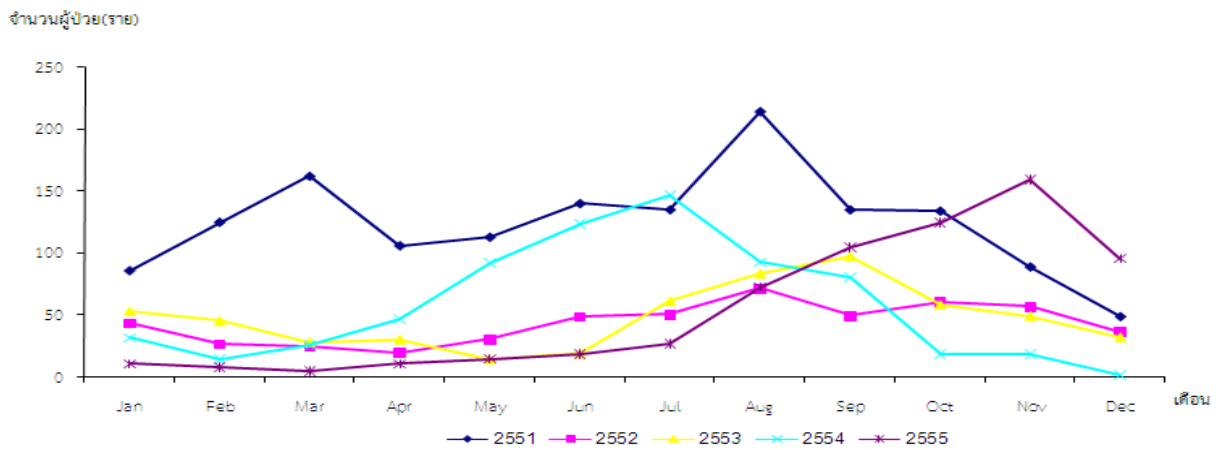

ที่มา : งานระบาดวิทยา สำนักงานสาธารณสุขจังหวัด

รูปที่ ๔ จำนวนผู้ป่วยด้วยโรคไข้เลือดออก จำแนกรายเดือน ในจังหวัดพระนครศรีอยุธยา พ.ศ. ๒๕๕๕ เปรียบเทียบกับค่ามัธยฐาน ๕ ปี ย้อนหลัง (พ.ศ. ๒๕๕๐-๒๕๕๔)

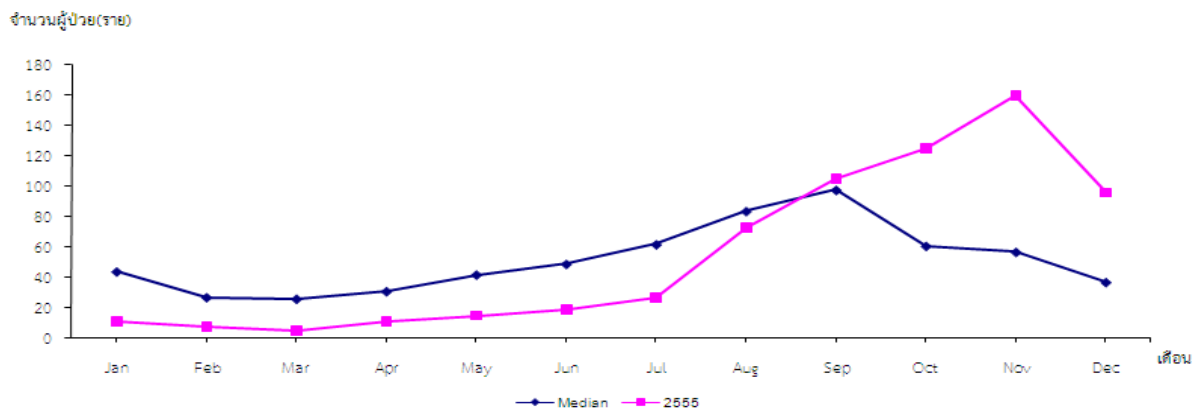

ที่มา : งานระบาดวิทยา สำนักงานสาธารณสุขจังหวัด



โรคสุกใส (Chickenpox)

พ.ศ. ๒๕๕๕ งานระบาดวิทยา ได้รับรายงานผู้ป่วยโรคสุกใส(Chickenpox) จำนวนทั้งสิ้น ๕๓๒ ราย คิดเป็นอัตราป่วย ๖๗.๕๔ ต่อประชากรแสนคน ไม่มีรายงานผู้ป่วยเสียชีวิต ในระยะ ๑๐ ปีที่ผ่านมา (รูปที่ ๑) พบว่าอัตราป่วยปี พ.ศ. ๒๕๕๒ และ ปี พ.ศ. ๒๕๕๔ อัตราป่วย สูงใกล้เคียงกันเนื่องจากทั้ง ๒ ปีนี้ จังหวัดพระนครศรีอยุธยาได้รับผลกระทบจากภาวะอุทกภัยใหญ่ คาดว่าในปีต่อไปอัตราป่วยจะลดลง

การกระจายของโรคตามลักษณะบุคคล เวลา และสถานที่ พบว่ากลุ่มอายุที่พบสูงสุดคือกลุ่มอายุ ๐ - ๔ ปี อัตราป่วยต่อประชากรแสนคนเท่ากับ ๒๙๓.๓๓ รองลงมาคือ กลุ่มอายุ ๕ - ๙ ปี , ๑๐ - ๑๔ ปี , ๑๕ - ๒๔ ปี , ๒๕ - ๓๔ ปี , ๓๕ - ๔๔ ปี , ๔๕ - ๕๔ ปี , ๕๕ - ๖๔ ปี , ๖๕ ปี ขึ้นไป อัตราป่วยเท่ากับ ๒๓๐.๕๕, ๑๔๕.๘๗, ๙๑.๒๕, ๕๕.๕๗, ๒๐.๗๘, ๔.๒๑, ๔.๐๗ และ ๒.๖๒ ตามลำดับ (รูปที่ ๒) พบผู้ป่วยเพศชายมากกว่าเพศหญิง โดยพบเพศชาย ๒๖๘ ราย เพศหญิง ๒๖๔ ราย อัตราส่วนเพศชาย ต่อ เพศหญิง เท่ากับ ๑.๐๒ : ๑

ระยะเวลาการเกิดโรค เมื่อจำแนกเป็นรายเดือน พบผู้ป่วยสูงสุดในเดือน กุมภาพันธ์ จำนวนผู้ป่วยเท่ากับ ๖๘ ราย โดยมีรายงานผู้ป่วยเดือน มกราคม ๔๗ ราย กุมภาพันธ์ ๖๘ ราย มีนาคม ๕๘ ราย เมษายน ๒๗ ราย พฤษภาคม ๓๘ ราย มิถุนายน ๒๖ ราย กรกฎาคม ๕๖ ราย สิงหาคม ๔๕ ราย กันยายน ๔๖ ราย ตุลาคม ๔๒ ราย พฤศจิกายน ๔๘ ราย ธันวาคม ๓๑ ราย (รูปที่ ๓)

อำเภอที่มีอัตราป่วยต่อประชากรแสนคนสูงสุดคืออำเภอบางไทร อัตราป่วยเท่ากับ ๑๐๙.๗๒ ต่อประชากรแสนคน รองลงมาคืออำเภอบ้านแพรก , อำเภอวังน้อย, อำเภอพระนครศรีอยุธยา, อำเภอนครหลวง, อำเภอผักไห่, อำเภอภาชี, อำเภออุทัย, อำเภอเสนา, อำเภอบางปะอิน, อำเภอบางซ้าย, อำเภอบางปะหัน, อำเภอมหาราช, อำเภอท่าเรือ, อำเภอบางบาล, อำเภอลาดบัวหลวง, อัตราป่วยเท่ากับ ๙๙.๖๕ , ๙๑.๕๘ , ๘๙.๕๒ , ๘๘.๓๑ , ๗๓.๕๔ , ๗๑.๔๗ , ๖๒.๗ , ๕๘.๗๑ , ๕๔.๘๗ , ๕๑.๐๖ , ๕๐.๗๕ , ๔๒.๕๒ , ๓๑.๕๒ , ๒๘.๙๗ , ๒๘.๙๕ ตามลำดับ

เมื่อเปรียบเทียบกับค่ามัธยฐาน ๕ ปีย้อนหลัง (พ.ศ. ๒๕๕๐-๒๕๕๔) พบว่า ปี พ.ศ. ๒๕๕๕ ช่วงครึ่งปีหลังตั้งแต่กรกฎาคมถึงพฤศจิกายน จำนวนผู้ป่วยสูงกว่าค่ามัธยฐาน (รูปที่ ๔)

รูปที่ ๑ อัตราป่วยด้วยโรคสุกใสต่อประชากรแสนคน ในจังหวัดพระนครศรีอยุธยา ปี พ.ศ. ๒๕๔๖ - ๒๕๕๕

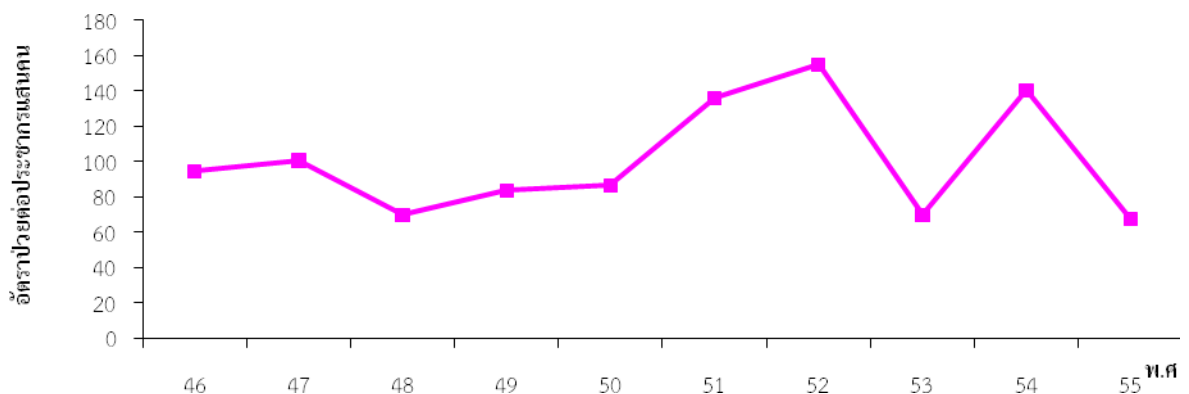

ที่มา : งานระบาดวิทยา สำนักงานสาธารณสุขจังหวัด



รูปที่ ๒ อัตราป่วยโรคสுகไส ในจังหวัดพระนครศรีอยุธยา จำแนกตามกลุ่มอายุ พ.ศ. ๒๕๕๑ - ๒๕๕๕

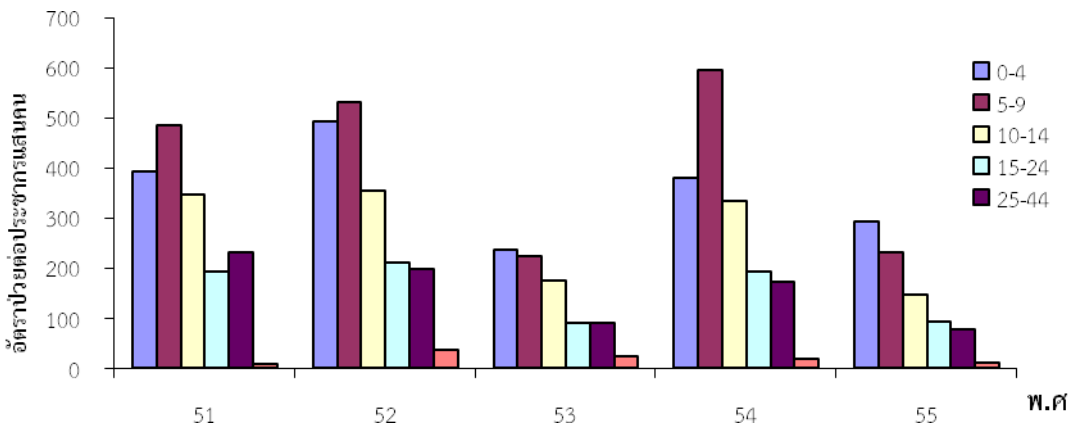

ที่มา : งานระบาดวิทยา สำนักงานสาธารณสุขจังหวัด

รูปที่ ๓ จำนวนผู้ป่วยด้วยโรคสுகไส จำแนกรายเดือน ในจังหวัดพระนครศรีอยุธยา พ.ศ. ๒๕๕๑-๒๕๕๕

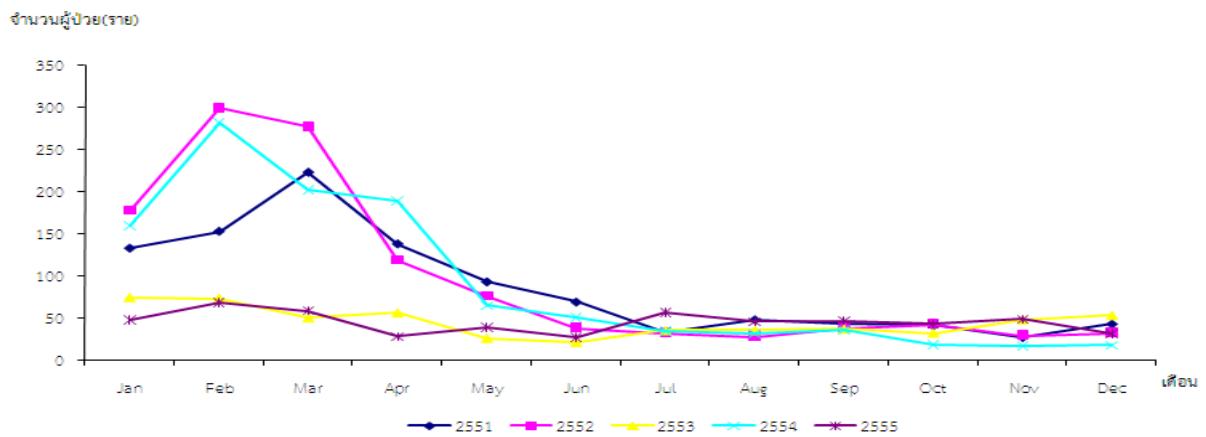

ที่มา : งานระบาดวิทยา สำนักงานสาธารณสุขจังหวัด

รูปที่ ๔ จำนวนผู้ป่วยด้วยโรคสுகไส จำแนกรายเดือน ในจังหวัดพระนครศรีอยุธยา พ.ศ. ๒๕๕๕ เปรียบเทียบกับค่ามัธยฐาน ๕ ปี ย้อนหลัง (พ.ศ. ๒๕๕๐-๒๕๕๔)

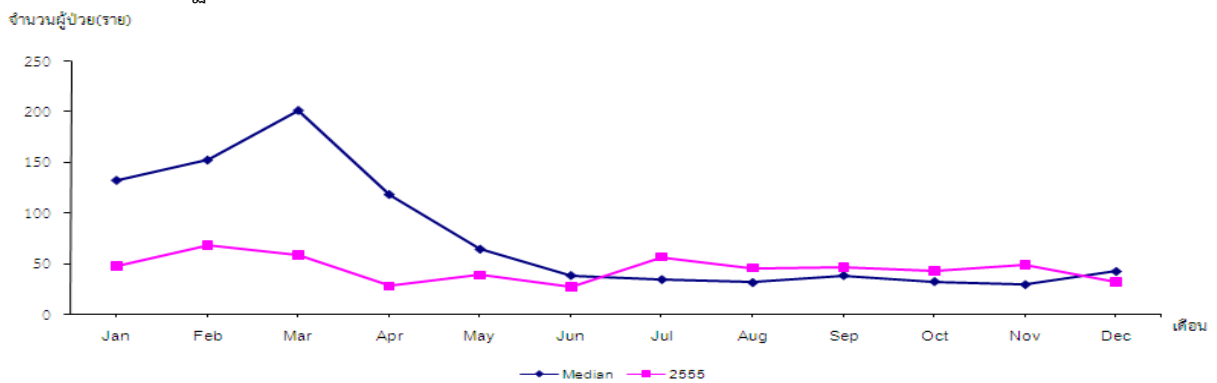

ที่มา : งานระบาดวิทยา สำนักงานสาธารณสุขจังหวัด



กามโรคทุกชนิด

พ.ศ. ๒๕๕๕ งานระบาดวิทยาได้รับรายงานผู้ป่วยกามโรคทุกชนิด จำนวนทั้งสิ้น ๔๑๒ ราย คิดเป็น อัตราป่วย ๕๒.๓๑ ต่อประชากรแสนคน ไม่มีรายงานผู้ป่วยเสียชีวิต ในระยะ ๑๐ ปีที่ผ่านมา (รูปที่ ๑) อัตราป่วยมีแนวโน้มสูง และปี พ.ศ. ๒๕๕๕ พบว่ามีอัตราป่วยสูงที่สุด

การกระจายของโรคตามลักษณะบุคคล เวลา และ สถานที่ พบว่า กลุ่มอายุที่พบสูงสุดคือ กลุ่มอายุ ๑๕ - ๒๔ ปี อัตราป่วยต่อประชากรแสนคนเท่ากับ ๑๒๔.๑๘ รองลงมาคือ กลุ่มอายุ ๒๕ - ๓๔ ปี , ๓๕ - ๔๔ปี, ๔๕ - ๕๔ ปี, ๕๕ - ๖๔ ปี, ๑๐ - ๑๔ ปี, ๖๕ ปี ขึ้นไป, ๐ - ๔ ปี, ๕ - ๙ ปี อัตราป่วยเท่ากับ ๕๓.๑๙, ๔๙.๗๑, ๔๗.๑๓, ๔๔.๘๒, ๓๔.๕๕, ๒๓.๕๖, ๒๒.๗๒ และ ๒๑.๑๕ ตามลำดับ (รูปที่ ๒) พบผู้ป่วยเพศชายเท่ากับเพศหญิง โดยพบเพศชาย ๒๐๖ ราย เพศหญิง ๒๐๖ ราย อัตราส่วนเพศหญิงต่อเพศชาย เท่ากับ ๑ : ๑

ระยะเวลาการเกิดโรค เมื่อจำแนกเป็นรายเดือน พบผู้ป่วยสูงสุดในเดือน มิถุนายน จำนวนผู้ป่วยเท่ากับ ๔๙ ราย โดยมีรายงานผู้ป่วยเดือน มกราคม ๓๘ ราย กุมภาพันธ์ ๒๙ ราย มีนาคม ๓๘ ราย เมษายน ๔๖ ราย พฤษภาคม ๔๗ ราย มิถุนายน ๔๙ ราย กรกฎาคม ๓๖ ราย สิงหาคม ๒๓ ราย กันยายน ๓๗ ราย ตุลาคม ๓๑ ราย พฤศจิกายน ๑๘ ราย ธันวาคม ๒๐ ราย (รูปที่ ๓)

อำเภอที่มีอัตราป่วยต่อประชากรแสนคนสูงสุดคืออำเภอ พระนครศรีอยุธยา อัตราป่วยเท่ากับ ๑๓๒.๔๙ ต่อประชากรแสนคน รองลงมาคือ อำเภอผักไห่ , อำเภออุทัย, อำเภอบางไทร, อำเภอมหาราช, อำเภอบางปะอิน, อำเภอลาดบัวหลวง, อำเภอบางซ้าย, อำเภอบางปะหัน, อำเภอนครหลวง, อำเภอวังน้อย, อำเภอเสนา, อำเภอบางบาล, อำเภอภาชี, อำเภอบ้านแพรก, อำเภอท่าเรือ, อัตราป่วยเท่ากับ ๕๖.๙๔ , ๕๒.๒๕ , ๔๖.๔๒ , ๓๘.๒๗ , ๓๗.๙๙ , ๓๖.๘๕ , ๓๕.๗๔ , ๓๓.๘๓ , ๓๓.๑๒ , ๓๑.๙๘ , ๒๘.๖ , ๒๖.๐๗ , ๒๒.๗๔ , ๒๒.๑๔ , ๑๐.๕๑ ตามลำดับ

เมื่อเปรียบเทียบกับค่ามัธยฐาน ๕ ปีย้อนหลัง (พ.ศ. ๒๕ ๕๐-๒๕๕๔) พบว่า ปี พ.ศ.๒๕๕๕ มีการระบาดของโรคทุกชนิด (รูปที่ ๔)

รูปที่ ๑ อัตราป่วยด้วยกามโรคทุกชนิดต่อประชากรแสนคน ในจังหวัดพระนครศรีอยุธยา ปี พ.ศ.๒๕๔๖ - ๒๕๕๕

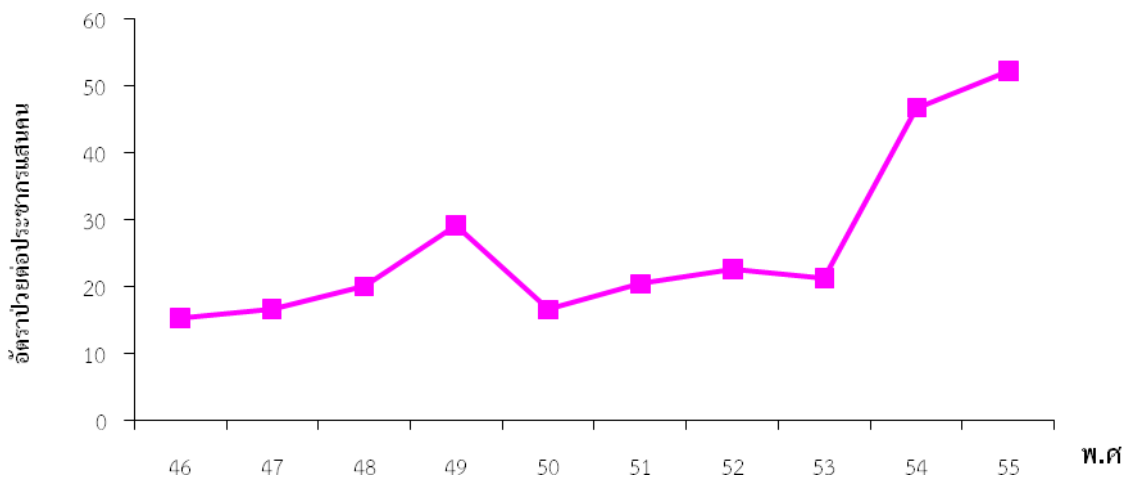

ที่มา : งานระบาดวิทยา สำนักงานสาธารณสุขจังหวัด



รูปที่ ๒ อัตราป่วยกามโรคทุกชนิด ในจังหวัดพระนครศรีอยุธยา จำแนกตามกลุ่มอายุ พ.ศ. ๒๕๕๐ - ๒๕๕๔

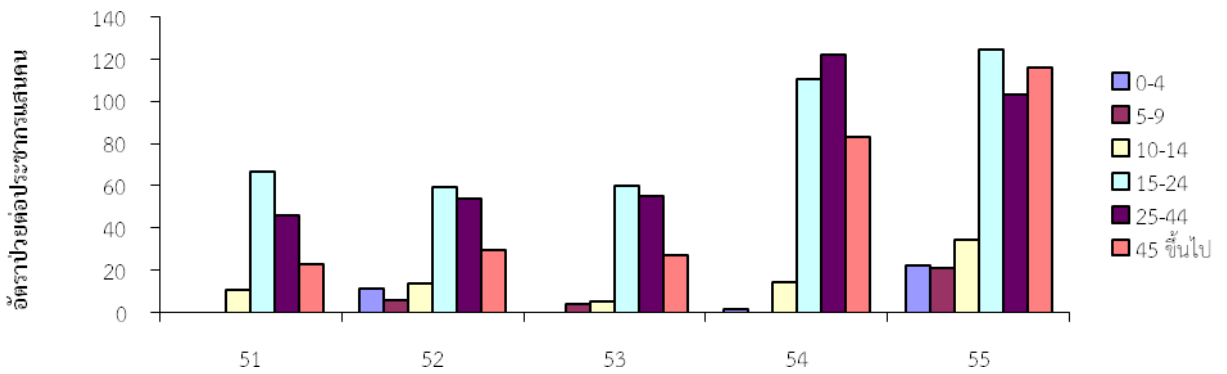

ที่มา : งานระบาดวิทยา สำนักงานสาธารณสุขจังหวัด

รูปที่ ๓ จำนวนผู้ป่วยด้วยกามโรคทุกชนิด จำแนกรายเดือน ในจังหวัดพระนครศรีอยุธยา พ.ศ. ๒๕๕๐-๒๕๕๔

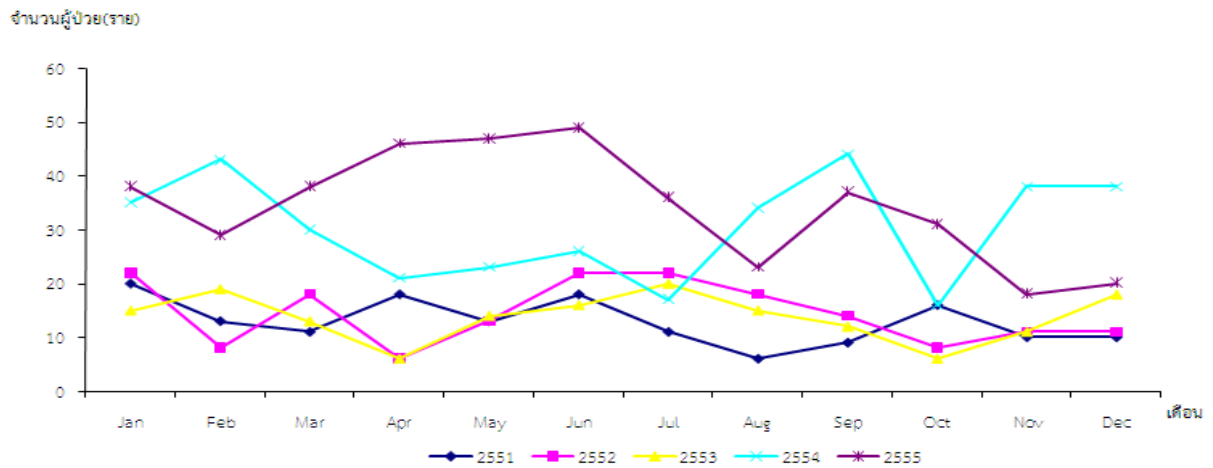

ที่มา : งานระบาดวิทยา สำนักงานสาธารณสุขจังหวัด

รูปที่ ๔ จำนวนผู้ป่วยด้วยกามโรคทุกชนิด จำแนกรายเดือน ในจังหวัดพระนครศรีอยุธยา พ.ศ. ๒๕๕๕ เปรียบเทียบกับค่ามัธยฐาน ๕ ปี ย้อนหลัง (พ.ศ. ๒๕๕๐-๒๕๕๔)

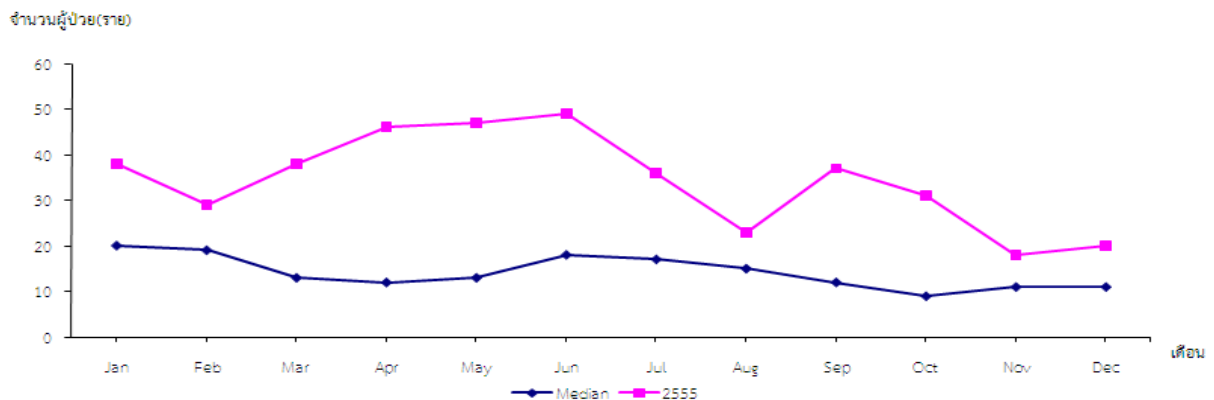

ที่มา : งานระบาดวิทยา สำนักงานสาธารณสุขจังหวัด



มือ เท้า ปาก

พ.ศ. ๒๕๕๕ งานระบาดวิทยาได้รับรายงานผู้ป่วยโรคมือ เท้า ปาก จำนวนทั้งสิ้น ๓๖๐ ราย คิดเป็นอัตราป่วย ๔๕.๗๑ ต่อประชากรแสนคน ไม่มีรายงานผู้ป่วยเสียชีวิต ในระยะ ๑๐ ปีที่ผ่านมา (รูปที่ ๑) ปี ๒๕๕๕ มีอัตราป่วยสูงสุด

การกระจายของโรคตามลักษณะบุคคล เวลา และ สถานที่ กลุ่มอายุที่พบสูงสุดคือกลุ่มอายุ ๐ - ๔ ปี อัตราป่วยต่อประชากรแสนคนเท่ากับ ๖๒๗.๙๗ รองลงมาคือ กลุ่มอายุ ๕ - ๙ ปี , ๑๐ - ๑๔ ปี , ๑๕ - ๒๔ ปี , ๒๕ - ๓๔ ปี , ๓๕ - ๔๔ ปี, ๖๕ ปี ขึ้นไป, ๕๕ - ๖๔ ปี, ๔๕ - ๕๔ ปี อัตราป่วยเท่ากับ ๑๐๓.๖๔ , ๗.๖๘, ๐.๙๔, ๐.๗๔, ๐, ๐ และ ๐ ตามลำดับ (รูปที่ ๒) พบผู้ป่วยเพศชายมากกว่าเพศหญิง โดยพบเพศชาย ๑๙๙ ราย เพศหญิง ๑๖๑ ราย อัตราส่วนเพศชาย ต่อ เพศหญิง เท่ากับ ๑.๒๔ : ๑

ระยะเวลาการเกิดโรค เมื่อจำแนกเป็นรายเดือน พบผู้ป่วยสูงสุดในเดือน กรกฎาคม จำนวนผู้ป่วยเท่ากับ ๘๘ ราย โดยมีรายงานผู้ป่วยเดือน มกราคม ๑ ราย กุมภาพันธ์ ๔ ราย มีนาคม ๗ ราย เมษายน ๖ ราย พฤษภาคม ๕ ราย มิถุนายน ๒๑ ราย กรกฎาคม ๘๘ ราย สิงหาคม ๕๙ ราย กันยายน ๔๒ ราย ตุลาคม ๓๓ ราย พฤศจิกายน ๓๒ ราย ธันวาคม ๖๒ ราย (รูปที่ ๓)

อำเภอที่มีอัตราป่วยต่อประชากรแสนคนสูงสุดคืออำเภอมหาราช อัตราป่วยเท่ากับ ๘๙.๒๙ ต่อประชากรแสนคน รองลงมาคืออำเภอวังน้อย , อำเภอบางไทร, อำเภอเสนา, อำเภอบางปะหัน, อำเภออุทัย, อำเภอ พระนครศรีอยุธยา, อำเภอบางปะอิน, อำเภอนครหลวง, อำเภอบางบาล, อำเภอบางซ้าย, อำเภอผักไห่, อำเภอท่าเรือ, อำเภอภาชี, อำเภอบ้านแพรก, อำเภอลาดบัวหลวง, อัตราป่วยเท่ากับ ๖๙.๗๗ , ๖๗.๕๒ , ๖๔.๗๓ , ๕๘ , ๔๘.๐๗ , ๔๖.๕๕ , ๔๓.๒๖ , ๔๑.๔ , ๓๔.๗๗ , ๓๐.๖๔ , ๒๖.๑ , ๒๓.๑๑, ๑๓ , ๑๑.๐๗ , ๗.๙ ตามลำดับ

เมื่อเปรียบเทียบกับค่ามัธยฐาน ๕ ปีย้อนหลัง (พ.ศ. ๒๕ ๕๐-๒๕๕๔) พบว่า ปี พ.ศ.๒๕๕๕ มีการระบาดของโรคมือเท้าปาก (รูปที่ ๔)

รูปที่ ๑ อัตราป่วยด้วยโรคมือเท้าปาก ต่อประชากรแสนคน ในจังหวัดพระนครศรีอยุธยา ปี พ.ศ. ๒๕๔๖ - ๒๕๕๕

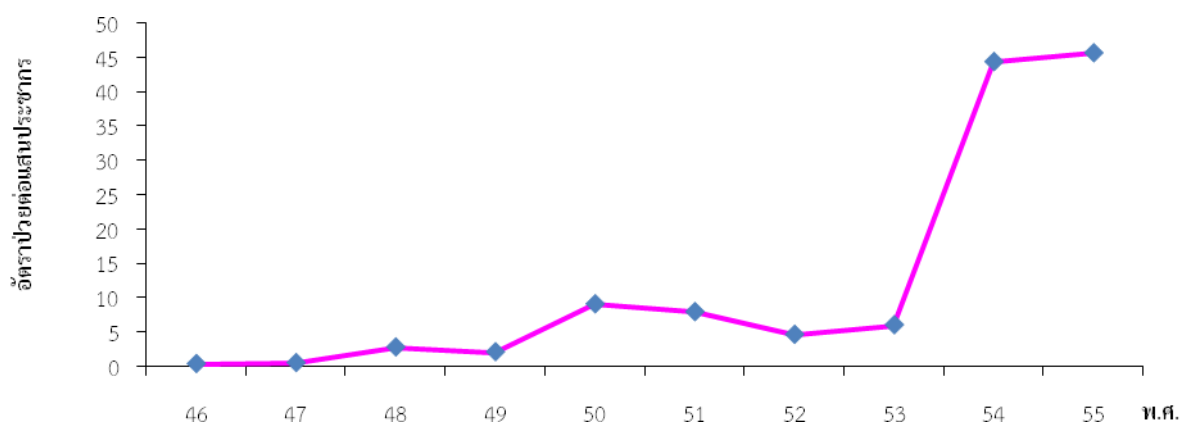

ที่มา : งานระบาดวิทยา สำนักงานสาธารณสุขจังหวัด



รูปที่ ๒ อัตราป่วยโรคมือเท้าปาก ในจังหวัดพระนครศรีอยุธยา จำแนกตามกลุ่มอายุ พ.ศ. ๒๕๕๑ - ๒๕๕๕

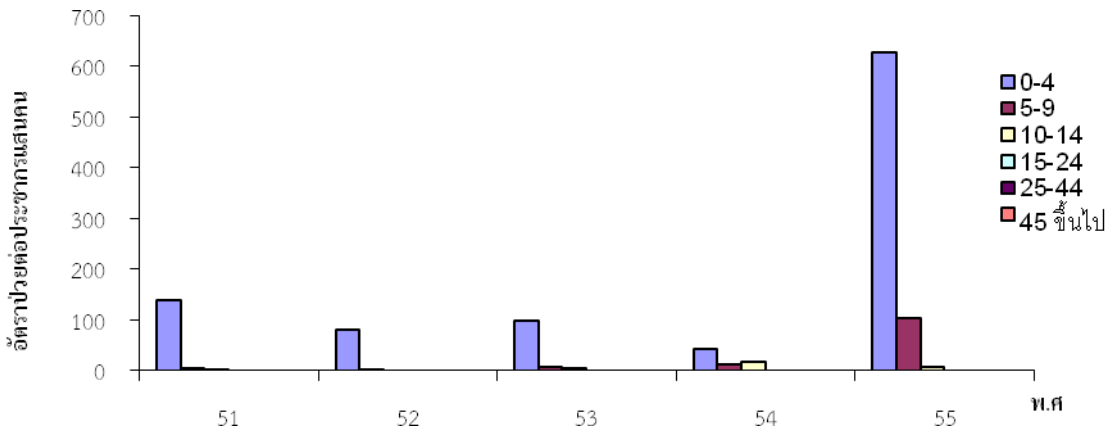

ที่มา : งานระบาดวิทยา สำนักงานสาธารณสุขจังหวัด

รูปที่ ๓ จำนวนผู้ป่วยด้วยโรคมือเท้าปาก จำแนกรายเดือน ในจังหวัดพระนครศรีอยุธยา พ.ศ. ๒๕๕๑-๒๕๕๕

จำนวนผู้ป่วย(ราย)

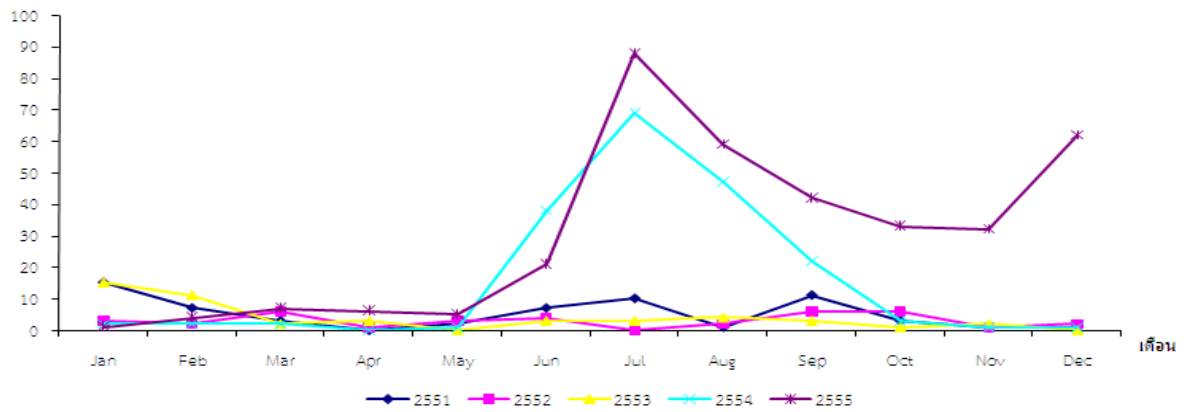

ที่มา : งานระบาดวิทยา สำนักงานสาธารณสุขจังหวัด

รูปที่ ๔ จำนวนผู้ป่วยด้วยโรคมือเท้าปาก จำแนกรายเดือน ในจังหวัดพระนครศรีอยุธยา พ.ศ. ๒๕๕๕ เปรียบเทียบกับค่ามัธยฐาน ๕ ปี ย้อนหลัง (พ.ศ. ๒๕๕๐-๒๕๕๔)

จำนวนผู้ป่วย(ราย)

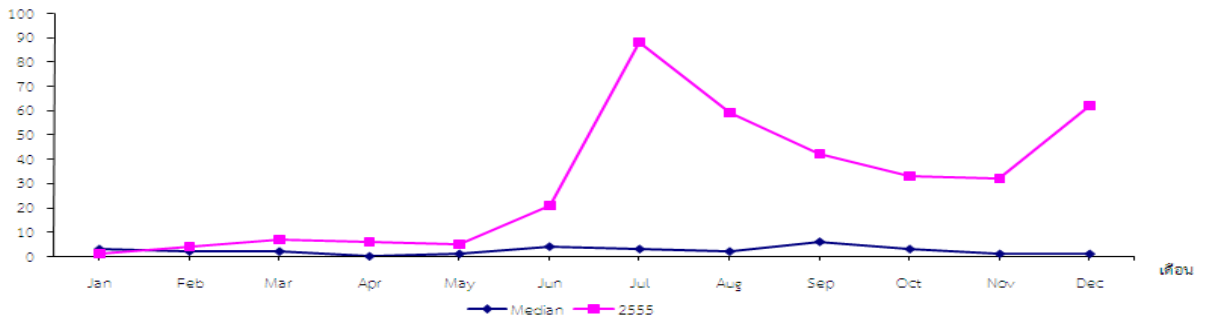

ที่มา : งานระบาดวิทยา สำนักงานสาธารณสุขจังหวัด

ภาพกิจกรรม



ภาพกิจกรรมการสอบสวนโรคมือเท้าปาก โรงเรียนศรีบางไทร อำเภอบางไทร จังหวัดพระนครศรีอยุธยา

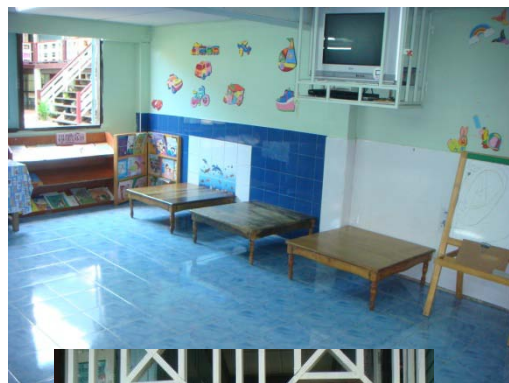



ภาพกิจกรรมการสอบสวนโรคไข้หวัดใหญ่ โรงเรียนรุ่งวิทยาประชาอุบลณ์ อำเภอลาดบัวหลวง



ให้ความรู้เรื่องไข้หวัดใหญ่และไข้เลือดออก กับกลุ่มคนแรงงานต่างด้าวในโรงงานแห่งหนึ่ง อำเภอลาดบัวหลวง





ผลงานการเขียนรายงานสอบสวนโรคฉบับสมบูรณ์ ปี ๒๕๕๕



ผู้แทนจากสำนักงานควบคุมป้องกันโรคที่ ๑
ร่วมเป็นคณะกรรมการในการพิจารณา



สำนักงานสาธารณสุขจังหวัดพระนครศรีอยุธยา

เลขที่ ค.130 ถนนอุทอง ตำบลหอรัตนไชย
อำเภอพระนครศรีอยุธยา จังหวัดพระนครศรีอยุธยา 13000
โทร 035-241520 โทรสาร 035-242311

www.ayo.moph.go.th

www.ayph.in.th