

๒๕๕๔

รายงานการเฝ้าระวังโรค



งานระบาดวิทยา

กลุ่มงานพัฒนาศาสตร์สาธารณสุข

สำนักงานสาธารณสุขจังหวัดพระนครศรีอยุธยา

คำนำ

รายงานการเฝ้าระวังโรคประจำปี ๒๕๕๔ เป็นรายงานที่งานระบาดวิทยา กลุ่มงานพัฒนา ยุทธศาสตร์สาธารณสุข สำนักงานสาธารณสุขจังหวัดพระนครศรีอยุธยา ได้จัดทำขึ้นโดยรวบรวม เรียบเรียง วิเคราะห์ข้อมูล และนำเสนอข้อมูลจากรายงานผู้ป่วยด้วยโรคติดต่อที่เฝ้าระวังทางระบาดวิทยาในจังหวัด พระนครศรีอยุธยา ที่เริ่มป่วยตั้งแต่ ๑ มกราคม ๒๕๕๔ ถึง วันที่ ๓๑ ธันวาคม ๒๕๕๔ ซึ่งได้มาจากการ รายงานด้วยบัตรรายงานผู้ป่วย (แบบ รง.๕๐๖) และบัตรเปลี่ยนแปลงการรายงานผู้ป่วย (แบบ รง.๕๐๗) จาก สถานพยาบาลในเครือข่ายรัฐบาล

สาระสำคัญของรายงานฉบับนี้เป็นการสรุปรายงานในรอบปี ๒๕๕๔ ซึ่งประกอบด้วย การสรุปผลการรายงานผู้ป่วย สถานการณ์โรคติดต่อที่อยู่ในข่ายงานการเฝ้าระวังโรคที่มีอัตราป่วย และอัตราตาย ๑๐ อันดับแรกในจังหวัดพระนครศรีอยุธยา บทวิเคราะห์สถานการณ์โรคที่สำคัญทางระบาดวิทยา ตาม ลักษณะบุคคล เวลา และสถานที่ ซึ่งคณะผู้จัดทำหวังเป็นอย่างยิ่งว่าจะเกิดประโยชน์ต่อการกำหนด นโยบายของผู้บริหาร บุคลากรทางการแพทย์และสาธารณสุขทุกระดับ ตลอดจนผู้อ่านที่สนใจทุกท่าน

งานระบาดวิทยา กลุ่มงานพัฒนายุทธศาสตร์สาธารณสุข สำนักงานสาธารณสุขจังหวัด พระนครศรีอยุธยา ขอขอบคุณโรงพยาบาลส่งเสริมสุขภาพตำบล สำนักงานสาธารณสุขอำเภอ และ โรงพยาบาลทุกแห่ง ที่ให้ความร่วมมือในการรายงานผู้ป่วยตามแบบ รง.๕๐๖ ซึ่งเป็นประโยชน์ในการที่จะนำ ข้อมูลไปใช้ในการบริหารจัดการแก้ไขปัญหาทางด้านสาธารณสุขของจังหวัดพระนครศรีอยุธยา และในระดับ ประเทศ และหวังเป็นอย่างยิ่งว่าจะได้รับความร่วมมือด้วยดีตลอดไป

คณะผู้จัดทำ

สารบัญ

หน้า

ตอนที่ ๑	สรุปผลการรายงาน	
	สรุปผลการรายงานผู้ป่วยด้วยแบบรายงาน ๕๐๖	๑
	สถานการณ์โรคที่อยู่ในข่ายเฝ้าระวังทางระบาดวิทยา	๒
ตอนที่ ๒	จำนวนผู้ป่วยและตายโรคในระบบเฝ้าระวังจำแนกรายปี พ.ศ.๒๕๔๕-๒๕๕๔	๑๒
ตอนที่ ๓	จำนวนผู้ป่วยโรคในระบบเฝ้าระวัง จำแนกรายเดือน	๑๖
ตอนที่ ๔	จำนวนผู้ป่วยและอัตราป่วยโรคในระบบเฝ้าระวัง จำแนกรายอำเภอ	๑๘
ตอนที่ ๕	จำนวนผู้ป่วยและอัตราป่วยโรคในระบบเฝ้าระวัง จำแนกตามกลุ่มอายุ	๒๔
ตอนที่ ๖	จำนวนผู้ป่วยและตายโรคในระบบเฝ้าระวัง จำแนกตามเพศ	๒๗
ตอนที่ ๗	จำนวนผู้ป่วยโรคในระบบเฝ้าระวัง จำแนกตามอาชีพ	๒๘
ตอนที่ ๘	จำนวนผู้ป่วยโรคในระบบเฝ้าระวัง จำแนกตามสถานที่รักษา	๓๐
ตอนที่ ๙	จำนวนผู้ป่วยโรคในระบบเฝ้าระวัง จำแนกตามโรคและสถานบริการที่ส่ง รง.๕๐๖	๓๓
ตอนที่ ๑๐	บทวิเคราะห์สถานการณ์โรค	
	● โรคอุจจาระร่วง	๔๘
	● โรคปอดบวม	๑๐๐
	● โรคไข้ไม่ทราบสาเหตุ	๑๐๒
	● โรคตาแดง	๑๐๔
	● โรคอาหารเป็นพิษ	๑๐๖
	● โรคสุกใส	๑๐๘
	● โรคไข้หวัดใหญ่	๑๑๐
	● โรคไข้เลือดออก	๑๑๒
	● กามโรคทุกชนิด	๑๑๔
	● โรคจูสวัด	๑๑๖
	ภาพกิจกรรม	๑๑๘

ตอนที่ ๑
สรุปผลการรายงาน

สรุปผลการรายงานผู้ป่วยด้วยแบบรายงาน ๕๐๖ บัตรรายงานผู้ป่วย

พ.ศ. ๒๕๕๔ งานระบาดวิทยา กลุ่มงานพัฒนายุทธศาสตร์ ได้รับรายงานการเกิดโรคที่อยู่ในข่ายเฝ้าระวังทางระบาดวิทยา โดยรวบรวมจากบัตรรายงานผู้ป่วย (แบบ รง.๕๐๖) จำนวนทั้งสิ้น ๓๓,๘๒๗ ฉบับ บัตรรายงานผู้ป่วยที่งานระบาดวิทยาได้รับใน พ.ศ. ๒๕๕๔ จำนวนบัตรลดลงจาก พ.ศ. ๒๕๕๓ เป็นจำนวน ๑,๘๓๒ ฉบับ คิดเป็นร้อยละ ๕.๑๔ (รูปที่ ๑)

รูปที่ ๑ จำนวนบัตรรายงานผู้ป่วย (แบบ รง.๕๐๖) พ.ศ. ๒๕๔๕ - ๒๕๕๔

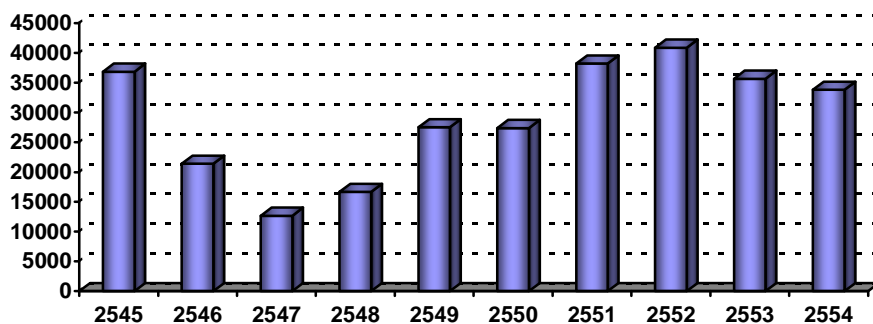

ที่มา : รายงาน ๕๐๖ งานระบาดวิทยา สำนักงานสาธารณสุขจังหวัดฯ

เมื่อจำแนกตามสถานที่ส่งบัตรรายงานในจังหวัดพระนครศรีอยุธยา พบว่าศูนย์ระบาดอำเภอพระนครศรีอยุธยา ส่งรายงานมากที่สุดร้อยละ ๓๙.๖๒ (๑๓,๔๐๓ ฉบับ) รองลงมาได้แก่ ศูนย์ระบาดอำเภอบางปะอิน ร้อยละ ๙.๕๔ (๓,๒๒๙ ฉบับ) , ศูนย์ระบาดอำเภออุทัย ร้อยละ ๘.๕๖ (๒,๘๘๔ ฉบับ) , ศูนย์ระบาดอำเภอเสนา ร้อยละ ๘.๐๒ (๒,๗๑๒ ฉบับ) , ศูนย์ระบาดอำเภอนครหลวง ร้อยละ ๕.๑๖ (๑,๗๔๖ ฉบับ) ตามลำดับ (รูปที่ ๒)

รูปที่ ๒ ร้อยละของบัตรรายงานผู้ป่วย (รง.๕๐๖) จำแนกตามสถานที่ส่งบัตรรายงาน พ.ศ.๒๕๕๔

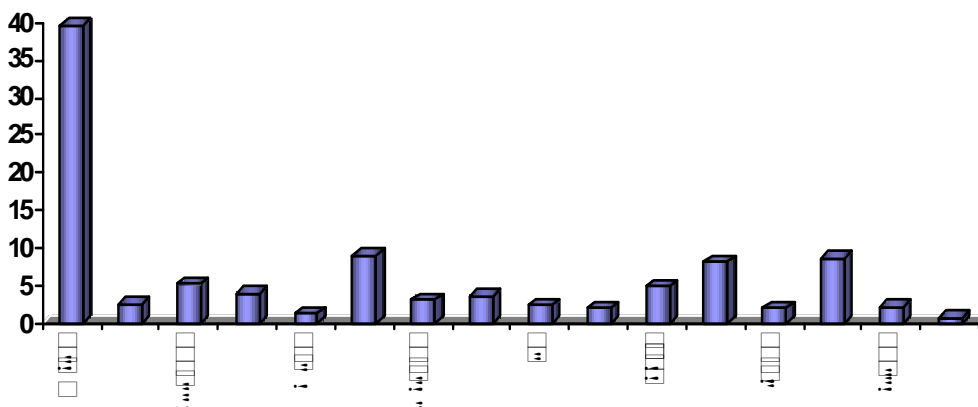

ที่มา : รายงาน ๕๐๖ งานระบาดวิทยา สำนักงานสาธารณสุขจังหวัดฯ

สถานการณ์โรคที่อยู่ในข่ายเฝ้าระวังทางระบาดวิทยา

จากการรวบรวมบัตรรายงานผู้ป่วย (แบบ รง.๕๐๖) มีผู้ป่วยด้วยโรคที่เฝ้าระวังทางระบาดวิทยาในจังหวัดพระนครศรีอยุธยา พ.ศ. ๒๕๕๔ เป็นจำนวนทั้งสิ้น ๓๓,๘๒๗ ฉบับ จำแนกเป็นกลุ่มโรคต่างๆได้ดังนี้

๑. กลุ่มโรคติดเชื้อระบบทางเดินอาหารและน้ำ มีรายงานผู้ป่วย จำนวน ๖ โรค ได้แก่

- โรคอุจจาระร่วงเฉียบพลัน (Diarrhea) จำนวน ๑๙,๖๑๕ ราย คิดเป็นอัตราป่วย ๒,๔๙๐.๙๐ ต่อประชากรแสนคน จำนวนผู้ป่วยตาย ๒๑ ราย คิดเป็นอัตราตาย ๒.๗๐ ต่อประชากรแสนคน คิดเป็นอัตราป่วยตาย ร้อยละ ๐.๑๑

- โรคอาหารเป็นพิษ (Food poisoning) จำนวน ๑,๕๕๗ ราย คิดเป็นอัตราป่วย ๑๘๘.๙๐ ต่อประชากรแสนคน ไม่มีรายงานผู้ป่วยตาย

- โรคบิด (Dysentery) จำนวน ๔๗ ราย คิดเป็นอัตราป่วย ๖.๐๐ ต่อประชากรแสนคน ไม่มีรายงานผู้ป่วยตาย จำแนกเป็น Amoebic จำนวน ๙ ราย คิดเป็นอัตราป่วย ๑.๑๕ ต่อประชากรแสนคน, Bacillary จำนวน ๒๕ ราย คิดเป็นอัตราป่วย ๓.๒๐ ต่อประชากรแสนคน และไม่ระบุชนิด จำนวน ๑๓ ราย คิดเป็นอัตราป่วย ๑.๖๗ ต่อประชากรแสนคน ไม่มีรายงานผู้ป่วยตาย

- โรคตับอักเสบ (Hepatitis total) จำนวน ๗๗ คน คิดเป็นอัตราป่วย ๙.๖๐ ต่อประชากรแสนคน ผู้ป่วยตาย จำนวน ๒ ราย คิดเป็นอัตราตาย ๐.๓๐ ต่อประชากรแสนคน คิดเป็นอัตราป่วยตายน้อยละ ๒.๖๐ จำแนกเป็น Type A จำนวน ๑ ราย คิดเป็นอัตราป่วย ๐.๑๐ ต่อประชากรแสนคน ไม่มีรายงานผู้ป่วยตาย Type B จำนวน ๕๐ ราย คิดเป็นอัตราป่วย ๖.๒๐ ต่อประชากรแสนคน ผู้ป่วยตาย จำนวน ๒ ราย คิดเป็นอัตราตาย ๐.๓๐ ต่อประชากรแสนคน คิดเป็นอัตราป่วยตายน้อยละ ๔.๐๐ Type C จำนวน ๑๖ ราย คิดเป็นอัตราป่วย ๒.๑๐ ต่อประชากรแสนคน ไม่มีรายงานผู้ป่วยตาย Type D จำนวน ๑ ราย คิดเป็นอัตราป่วย ๐.๑๐ ต่อประชากรแสนคน ไม่มีรายงานผู้ป่วยตาย และไม่ระบุชนิด จำนวน ๙ ราย คิดเป็นอัตราป่วย ๑.๑๕ ต่อประชากรแสนคน ไม่มีรายงานผู้ป่วยตาย

- โรคมือ เท้า ปาก เปื่อย (Hand, Foot and mouth disease) จำนวน ๑๘๘ ราย คิดเป็นอัตราป่วย ๒๔.๑ ต่อประชากรแสนคน ไม่มีรายงานผู้ป่วยตาย

- โรคไข้เอนเทอริก (Enteric fever) จำนวน ๒ ราย คิดเป็นอัตราป่วย ๐.๓๐ ต่อประชากรแสนคน ไม่มีรายงานผู้ป่วยตาย จำแนกเป็น Paratyphoid จำนวน ๒ รายคิดเป็นอัตราป่วย ๐.๒๖ ต่อประชากรแสนคน

๒. กลุ่มโรคติดเชื้อระบบทางเดินหายใจ มีรายงานผู้ป่วย จำนวน ๓ โรค ได้แก่

- โรคปอดอักเสบ (Pneumonia) จำนวน ๓,๕๓๗ ราย คิดเป็นอัตราป่วย ๔๔๖.๕๐ ต่อประชากรแสนคน มีรายงานผู้ป่วยตาย จำนวน ๓๖๑ ราย คิดเป็นอัตราตาย ๔๕.๑๒ ต่อประชากรแสนคน คิดเป็นอัตราป่วยตาย ร้อยละ ๑๐.๒๑

- โรคไข้หวัดใหญ่ (Influenza) จำนวน ๙๙๑ ราย คิดเป็นอัตราป่วย ๑๒๖.๙๐ ต่อประชากรแสนคน ไม่มีรายงานผู้ป่วยตาย

- วัณโรค (Tuberculosis total) มีรายงานผู้ป่วย จำนวน ๒๐๒ ราย คิดเป็นอัตราป่วย ๒๕.๓๘ ต่อประชากรแสนคน ไม่มีรายงานผู้ป่วยตาย

- Pulmonary TB จำนวน ๙๑ ราย คิดเป็นอัตราป่วย ๑๑.๖๖ ต่อประชากรแสนคน ไม่มีรายงานผู้ป่วยตาย

- TB อื่นๆ จำนวน ๑๑๐ ราย คิดเป็นอัตราป่วย ๑๔.๑๐ ต่อประชากรแสนคน ไม่มีรายงานผู้ป่วยตาย ไม่มีรายงานผู้ป่วยตาย

๓. กลุ่มโรคติดเชื้อที่ป้องกันได้ด้วยวัคซีน มีรายงานผู้ป่วย จำนวน ๕ โรค ได้แก่

- โรคสุกใส จำนวน ๑๐๙๔ ราย คิดเป็นอัตราป่วย ๑๔๐.๒๓ ต่อประชากรแสนคน ไม่มีรายงานผู้ป่วยตาย

- โรคคางทูม (Mumps) จำนวน ๕๙ ราย คิดเป็นอัตราป่วย ๗.๕๖ ต่อประชากรแสนคน ไม่มีรายงานผู้ป่วยตาย

- โรคหัด (Measles) จำนวน ๔๑ ราย คิดเป็นอัตราป่วย ๕.๒๕ ต่อประชากรแสนคน ไม่มีรายงานผู้ป่วยตาย จำแนกเป็นหัดที่ไม่มีโรคแทรกซ้อน จำนวน ๔๐ ราย คิดเป็นอัตราป่วย ๕.๒๖ ต่อประชากรแสนคน และ เป็นหัดที่มีโรคแทรกซ้อน จำนวน ๑ ราย คิดเป็นอัตราป่วย ๐.๑๓ ต่อประชากรแสนคน

- โรคหัดเยอรมัน (Rubella) จำนวน ๒ ราย คิดเป็นอัตราป่วย ๐.๒๖ ต่อประชากรแสนคน ไม่มีรายงานผู้ป่วยตาย

- Acute Flaccid Paralysis (AFP) จำนวน ๓ ราย คิดเป็นอัตราป่วย ๐.๓๘ ต่อประชากรแสนคน ไม่มีรายงานผู้ป่วยตาย

๔. กลุ่มโรคติดเชื้อระบบประสาทส่วนกลาง มีรายงานผู้ป่วย จำนวน ๒ โรค ได้แก่

- โรคเยื่อหุ้มสมองอักเสบที่ไม่ได้ระบุรายละเอียด (Unspecified meningitis) จำนวน ๑๓ ราย คิดเป็นอัตราป่วย ๑.๖๗ ต่อประชากรแสนคน มีรายงานผู้ป่วยตาย จำนวน ๒ ราย คิดเป็นอัตราตาย ๐.๒๖ ต่อประชากรแสนคน คิดเป็นอัตราป่วยตาย ร้อยละ ๗.๖๙

- โรคไขสมองอักเสบ (Encephalitis) จำนวน ๓ ราย คิดเป็นอัตราป่วย ๐.๓๘ ต่อประชากรแสนคน จำแนกเป็น Encephalitis ไม่ระบุชนิด จำนวน ๓ ราย คิดเป็นอัตราป่วย ๐.๓๘ ต่อประชากรแสนคน มีรายงานผู้ป่วยตาย จำนวน ๑ ราย คิดเป็นอัตราตาย ๐.๑๓ ต่อประชากรแสนคน

๕. กลุ่มโรคติดต่อที่นำโดยแมลง มีรายงานผู้ป่วย จำนวน ๓ โรค ได้แก่

- โรคไข้เลือดออก (DF,DHF,DSS) จำนวน ๖๘๕ ราย คิดเป็นอัตราป่วย ๗๓.๕๔ ต่อประชากรแสนคน มีรายงานผู้ป่วยตายจำนวน ๑ ราย คิดเป็นอัตราตาย ๐.๑๓ ต่อประชากรแสนคน จำแนกเป็นผู้ป่วยไข้เลือดออกช็อค (DSS) จำนวน ๔๗ ราย คิดเป็นอัตราป่วย ๖.๐๒ ต่อประชากรแสนคน ไข้เลือดออกที่ไม่มีอาการช็อค (DHF) จำนวน ๕๑๔ ราย คิดเป็นอัตราป่วย ๖๕.๘๙ ต่อประชากรแสนคน และไข้เต็งกี (DF) จำนวน ๑๒๔ ราย คิดเป็นอัตราป่วย ๑๕.๘๙ ต่อประชากรแสนคน

- โรคสครับไทฟัส (Scrub typhus) จำนวน ๒ ราย คิดเป็นอัตราป่วย ๐.๒๖ ต่อประชากรแสนคน ไม่มีรายงานผู้ป่วยตาย

- โรคมาลาเรีย (Malaria) จำนวน ๖ ราย คิดเป็นอัตราป่วย ๐.๗๗ ต่อประชากรแสนคน ไม่มีรายงานผู้ป่วยตาย

๖. กลุ่มโรคติดต่อจากการสัมผัสหรือเพศสัมพันธ์ มีรายงานผู้ป่วย จำนวน ๑๐ โรค ได้แก่

- โรคตาแดงจากเชื้อไวรัส (Haemorrhagic Conjunctivitis) จำนวน ๒,๓๑๔ ราย คิดเป็นอัตราป่วย ๒๙๕.๘๕ ต่อประชากรแสนคน ไม่มีรายงานผู้ป่วยตาย

- โรคงูสวัด (Herpes zoster) จำนวน ๒๔๑ ราย คิดเป็นอัตราป่วย ๓๐.๗๖ ต่อประชากรแสนคน ไม่มีรายงานผู้ป่วยตาย

- ไข้ดำแดง (Scarlet fever) จำนวน ๑ ราย คิดเป็นอัตราป่วย ๐.๑๓ ต่อประชากรแสนคน ไม่มีรายงานผู้ป่วยตาย

สำหรับโรคติดต่อทางเพศสัมพันธ์ มีรายงานผู้ป่วย จำนวน ๗ โรค ดังนี้

- หนองใน (Gonorrhoea) จำนวน ๑๕๖ ราย คิดเป็นอัตราป่วย ๒๐.๐๐ ต่อประชากรแสนคน ไม่มีรายงานผู้ป่วยตาย

- ซิฟิลิส (Syphilis) จำนวน ๙ ราย คิดเป็นอัตราป่วย ๑.๑๕ ต่อประชากรแสนคน ไม่มีรายงานผู้ป่วยตาย

- เริมที่อวัยวะเพศ จำนวน ๗๓ ราย คิดเป็นอัตราป่วย ๙.๓๖ ต่อประชากรแสนคน ไม่มีรายงานผู้ป่วยตาย

- หนองในเทียม จำนวน ๕ ราย คิดเป็นอัตราป่วย ๐.๖๔ ต่อประชากรแสนคน ไม่มีรายงานผู้ป่วยตาย

- หูดอวัยวะเพศและทวารหนัก จำนวน ๒๒ ราย คิดเป็นอัตราป่วย ๒.๘๒ ต่อประชากรแสนคน ไม่มีรายงานผู้ป่วยตาย

- โรคติดต่อทางเพศสัมพันธ์อื่นๆ จำนวน ๑๐๐ ราย คิดเป็นอัตราป่วย ๑๒.๘๒ ต่อประชากรแสนคน ไม่มีรายงานผู้ป่วยตาย

๗. กลุ่มโรคติดต่อระหว่างสัตว์และคน มีรายงานผู้ป่วย จำนวน ๒ โรค ได้แก่

- โรคเลปโตสไปโรซีส (Leptospirosis) จำนวน ๑๕ ราย คิดเป็นอัตราป่วย ๑.๙๒ ต่อประชากรแสนคน ไม่มีรายงานผู้ป่วยตาย

- เมลิออยโดซีส (Meliodisis) จำนวน ๒ ราย คิดเป็นอัตราป่วย ๐.๒๖ ต่อประชากรแสนคน ไม่มีรายงานผู้ป่วยตาย

๘. กลุ่มโรคจากการประกอบอาชีพ (Occupational diseases) มีรายงานผู้ป่วย จำนวน ๓ โรค ได้แก่

- Pesticide poisoning (ถูกพิษสารฆ่าแมลง) จำนวน ๑๓ ราย คิดเป็นอัตราป่วย ๑.๖๗ ต่อประชากรแสนคน ไม่มีรายงานผู้ป่วยตาย
- Lead poisoning (พิษจากสารตะกั่ว) จำนวน ๑ ราย คิดเป็นอัตราป่วย ๐.๑๓ ต่อประชากรแสนคน ไม่มีรายงานผู้ป่วยตาย
- Pneumoconiosis (โรคปอดจากการประกอบอาชีพ) จำนวน ๑ ราย คิดเป็นอัตราป่วย ๐.๑๓ ต่อประชากรแสนคน ไม่มีรายงานผู้ป่วยตาย

๙. กลุ่มโรคอื่นๆในระบบรายงาน ๕๐๖ มีรายงานผู้ป่วย จำนวน ๕ โรค ได้แก่

- โรคไข้ไม่ทราบสาเหตุ (Pyrexia) จำนวน ๓,๕๒๑ ราย คิดเป็นอัตราป่วย ๓๒๔.๔๓ ต่อประชากรแสนคน ไม่มีรายงานผู้ป่วยตาย
- Adverse Event Following Immunization (AEFI) จำนวน ๑๑ ราย คิดเป็นอัตราป่วย ๑.๔๑ ต่อประชากรแสนคน ไม่มีรายงานผู้ป่วยตาย
- Snake Bite (งูกัด) จำนวน ๙๖ ราย คิดเป็นอัตราป่วย ๑๒.๓๑ ต่อประชากรแสนคน ไม่มีรายงานผู้ป่วยตาย
- Suicide (เจตนาฆ่าตัวตาย) จำนวน ๘๐ ราย คิดเป็นอัตราป่วย ๑๐.๒๕ ต่อประชากรแสนคน มีรายงานผู้ป่วยตาย จำนวน ๒ ราย คิดเป็นอัตราตาย ๒.๕๐ ต่อประชากรแสนคน
- Drug poisoning (พิษจากยารักษาโรค) จำนวน ๑๐ ราย คิดเป็นอัตราป่วย ๑.๒๘ ต่อประชากรแสนคน ไม่มีรายงานผู้ป่วยตาย

ตารางที่ ๑ อัตราป่วย (Morbidity rate) ต่อประชากรแสนคน ด้วยโรคติดต่อเฝ้าระวังทางระบาดวิทยา
๑๐ อันดับของจังหวัดพระนครศรีอยุธยา พ.ศ. ๒๕๕๒ – ๒๕๕๔

อันดับ	พ.ศ. ๒๕๕๒		พ.ศ. ๒๕๕๓		พ.ศ. ๒๕๕๔	
	โรค	อัตราป่วยต่อ แสนประชากร	โรค	อัตราป่วยต่อ แสนประชากร	โรค	อัตราป่วยต่อ แสนประชากร
๑	อุจจาระร่วง	๒๗๗๕.๗๘	อุจจาระร่วง	๓๑๒๒.๗๔	อุจจาระร่วง	๒๕๑๔.๓๑
๒	ตาแดง	๕๔๕.๔๖	ปอดบวม	๕๓๘.๗๒	ปอดบวม	๔๕๓.๓๘
๓	ปอดบวม	๔๒๑.๘๐	ไข้ไม่ทราบสาเหตุ	๒๘๓.๐๖	ไข้ไม่ทราบสาเหตุ	๓๒๔.๔๓
๔	ไข้ไม่ทราบสาเหตุ	๒๗๓.๓๙	อาหารเป็นพิษ	๒๗๔.๙๒	ตาแดง	๒๙๖.๖๒
๕	อาหารเป็นพิษ	๑๙๔.๓๗	ไข้เลือดออก	๒๓๒.๗๘	อาหารเป็นพิษ	๑๙๙.๕๘
๖	ไข้หวัดใหญ่	๑๓๕.๙๐	สุกใส	๑๘๘.๘๓	สุกใส	๑๔๐.๒๓
๗	สุกใส	๑๒๖.๒๙	ตาแดง	๗๓.๕๔	ไข้หวัดใหญ่	๑๒๗.๐๓
๘	ไข้เลือดออก	๕๐.๑๗	วัณโรคทุกชนิด	๖๙.๘๐	ไข้เลือดออก	๘๗.๘๑
๙	วัณโรคทุกชนิด	๒๓.๗๐	ไข้หวัดใหญ่	๓๖.๕๘	โรคทางเพศสัมพันธ์	๔๖.๗๙
๑๐	คางทูม	๒๑.๗๓	หัด	๒๗.๗๙	งูสวัด	๓๐.๘๙

ที่มา : งานระบาดวิทยา สำนักงานสาธารณสุขจังหวัดฯ

ตารางที่ ๒ อัตราตาย(Mortality rate) ต่อประชากรแสนคน ด้วยโรคติดต่อเฝ้าระวังทางระบาดวิทยา
ของจังหวัดพระนครศรีอยุธยา พ.ศ. ๒๕๕๒ – ๒๕๕๔

อันดับ	พ.ศ. ๒๕๕๒		พ.ศ. ๒๕๕๓		พ.ศ. ๒๕๕๔	
	โรค	อัตราตายต่อ แสนประชากร	โรค	อัตราตายต่อ แสนประชากร	โรค	อัตราตายต่อ แสนประชากร
๑	ปอดบวม	๔๑.๑๙	ปอดบวม	๔๒.๙๑	ปอดบวม	๔๕.๑๒
๒	อุจจาระร่วง	๔.๙๗	อุจจาระร่วง	๓.๑๐	อุจจาระร่วง	๒.๘๒
๓	วัณโรค ทุกชนิด	๐.๖๕	ไวรัสตับอักเสบ ทุกชนิด	๐.๗๘	ฆ่าตัวตาย	๐.๒๖
๔	ไวรัสตับอักเสบ ทุกชนิด	๐.๒๖	วัณโรคทุกชนิด	๐.๖๕	ไวรัสตับอักเสบ ทุกชนิด	๐.๒๖
๕	ไข้หวัดใหญ่	๐.๒๖	ไข้ไม่ทราบสาเหตุ	๐.๑๓	เยื่อหุ้มสมองอักเสบ	๐.๑๓
๖	เยื่อหุ้มสมอง อักเสบ	๐.๑๓	ไข้หวัดใหญ่	๐.๑๓	ไข้เลือดออก	๐.๑๓
๗	มาลาเรีย	๐.๑๓	เลปโตสไปโรซิส	๐.๑๓		

ที่มา : งานระบาดวิทยา สำนักงานสาธารณสุขจังหวัดฯ

รูปที่ ๓ อัตราป่วย (Morbidity rate) ต่อประชากรแสนคน ๑๐ อันดับแรก ของผู้ป่วยด้วยโรคติดต่อในข่ายเฝ้าระวังทางระบาดวิทยา จังหวัดพระนครศรีอยุธยา พ.ศ.๒๕๕๔

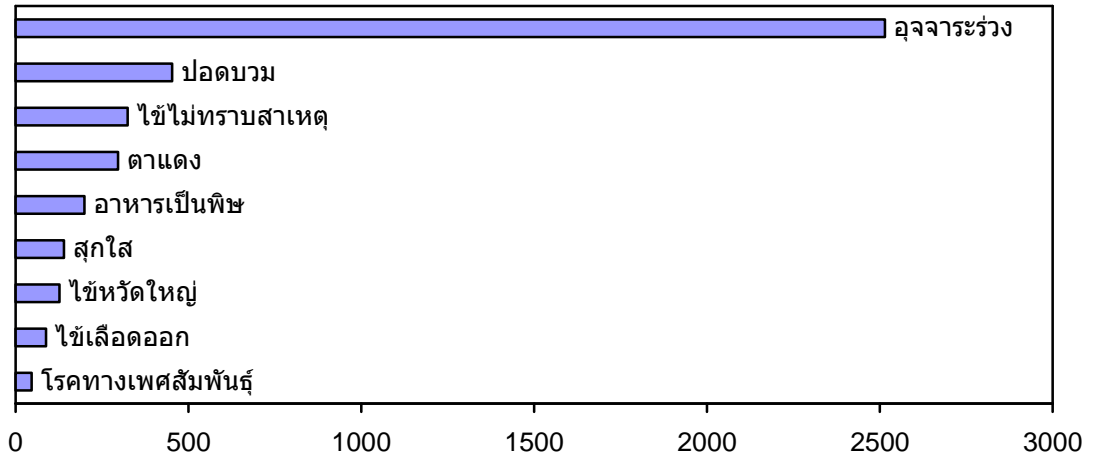

ที่มา : งานระบาดวิทยา สำนักงานสาธารณสุขจังหวัดฯ

รูปที่ ๔ อัตราตาย (Mortality rate) ต่อประชากรแสนคน ของผู้ป่วยด้วยโรคติดต่อในข่ายเฝ้าระวังทางระบาดวิทยา จังหวัดพระนครศรีอยุธยา พ.ศ.๒๕๕๔

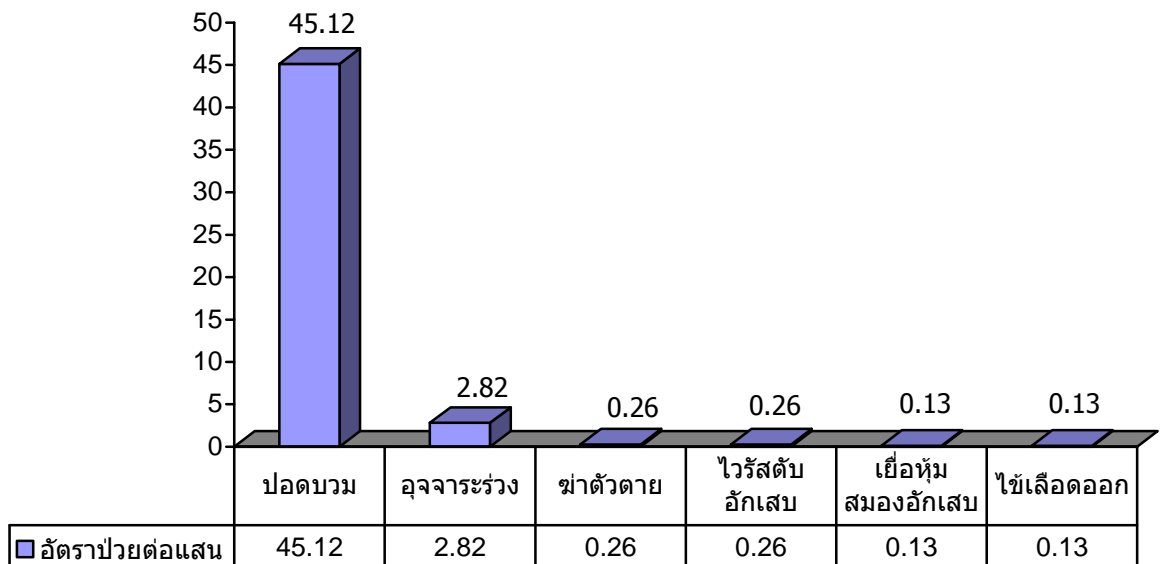

ที่มา : งานระบาดวิทยา สำนักงานสาธารณสุขจังหวัดฯ

ตารางที่ 3 ลำดับของอัตราป่วยโรคในระบบเฝ้าระวัง จังหวัดพระนครศรีอยุธยา พ.ศ.2554
(Table 3 Ranking of Morbidity of Diseases under Surveillance, PRANAKORN SRI AYUTTHAYA Province, 2011.)

ลำดับ	โรค	จำนวนป่วย	จำนวนตาย	อัตราป่วย (ต่อประชากรแสนคน)
1	02.Diarrhoea	19,615	22	2514.31
2	31.Pneumonia	3,537	361	453.38
3	18.Pyrexia	2,531	0	324.43
4	14.H.conjunctivitis	2,314	0	296.62
5	03.Food Poisoning	1,557	0	199.58
6	17.Chickenpox	1,094	0	140.23
7	15.Influenza	991	0	127.03
8	D.H.F.,Total	685	1	87.81
9	26.D.H.F.	514	0	65.89
10	S.T.D.,total	365	0	46.79
11	77.Herpes zoster	241	0	30.89
12	Tuberculosis,total	202	0	25.89
13	71.Hand,foot and mouth disease	188	0	24.10
14	38.Gonorrhoea	156	0	20.00
15	66.Dengue fever	124	0	15.89
16	34.T.B. other organs	110	0	14.10
17	81.โรคติดต่อทางเพศสัมพันธ์อื่น ๆ	100	0	12.82
18	56.Snake bite	96	0	12.31
19	32.Pulmonary T.B.	91	0	11.66
20	60.Suicide	80	2	10.25
21	Hepatitis,Total	77	2	9.87
22	79.เริ่มที่อวัยวะเพศ	73	0	9.36
23	52.Mumps	59	0	7.56
24	12.Hepatitis B	50	2	6.41
25	27.D.H.F.shock syndrome	47	1	6.02
26	Dysentery ,Total	47	0	6.02
27	Measles,Total	41	0	5.26
28	21.Measles	40	0	5.13
29	05.Dysentery,Amoebic	25	0	3.20
30	80.หูดอวัยวะเพศและทวารหนัก	22	0	2.82
31	13.Hepatitis C	16	0	2.05
32	59.Tropical ulcer	15	0	1.92
33	43.Leptospirosis	15	0	1.92
34	04.Uns.dysentery	13	0	1.67
35	Occupational diseases	13	0	1.67
36	47.Pesticide poisoning	13	0	1.67
37	54.Meningitis,uns.	13	2	1.67
38	78.AEFI	11	0	1.41
39	57.Drug poisoning	10	0	1.28
40	10.Hepatitis uns.	9	0	1.15
41	37.Syphilis	9	0	1.15
42	06.Dysentery,Bacillary	9	0	1.15
43	30.Malaria	6	0	0.77
44	67.Physical Hazard	5	0	0.64
45	39.N.S.U./V	5	0	0.64
46	65.Acute Flaccid Paralysis	3	0	0.38
47	Encephalitis,total	3	1	0.38
48	28.Encephalitis uns.	3	1	0.38
49	09.Paratyphoid	2	0	0.26
50	Enteric fever,Total	2	0	0.26
51	16.Rubella	2	0	0.26
52	58.Mushroom poisoning	2	0	0.26
53	44.Scrub Typhus	2	0	0.26
54	72.Melioidosis	2	0	0.26

ลำดับ	โรค	จำนวนป่วย	จำนวนตาย	อัตราป่วย (ต่อประชากรแสนคน)
55	64.Pneumoconiosis	1	0	0.13
56	69.Hepatitis D	1	0	0.13
57	11.Hepatitis A	1	0	0.13
58	33.T.B.meningitis	1	0	0.13
59	22.Measles c Complication	1	0	0.13
60	25.Tetanus exc.Neo.	1	0	0.13
61	Tetanus inc.Neo.(25,53)	1	0	0.13
62	74.Scarlet fever	1	0	0.13

ตารางที่ 4 ลำดับของอัตราการตายและอัตราผู้ป่วยตายโรคในระบบเฝ้าระวัง จังหวัดพระนครศรีอยุธยา พ.ศ.2554
(Table 4 Ranking of Mortality of Diseases under Surveillance, PRANAKORNSRI AYUTTHAYA Province, 2011.)

ลำดับ	โรค	อัตราการตาย (ต่อประชากรแสนคน)	อัตราผู้ป่วยตาย (ร้อยละ)
1	31.Pneumonia	45.12	10.21
2	02.Diarrhoea	2.82	0.11
3	60.Suicide	0.26	2.50
4	Hepatitis, Total	0.26	2.60
5	54.Meningitis, uns.	0.26	15.38
6	12.Hepatitis B	0.26	4.00
7	28.Encephalitis uns.	0.13	33.33
8	27.D.H.F.shock syndrome	0.13	2.13
9	Encephalitis, total	0.13	33.33
10	D.H.F, Total	0.13	0.15
11	67.Physical Hazard	0.00	0.00
12	64.Pneumoconiosis	0.00	0.00
13	66.Dengue fever	0.00	0.00
14	57.Drug poisoning	0.00	0.00
15	69.Hepatitis D	0.00	0.00
16	71.Hand, foot and mouth disease	0.00	0.00
17	72.Melioidosis	0.00	0.00
18	65.Acute Flaccid Paralysis	0.00	0.00
19	43.Leptospirosis	0.00	0.00
20	30.Malaria	0.00	0.00
21	32.Pulmonary T.B.	0.00	0.00
22	33.T.B.meningitis	0.00	0.00
23	34.T.B. other organs	0.00	0.00
24	37.Syphilis	0.00	0.00
25	59.Tropical ulcer	0.00	0.00
26	39.N.S.U./V	0.00	0.00
27	74.Scarlet fever	0.00	0.00
28	44.Scrub Typhus	0.00	0.00
29	47.Pesticide poisoning	0.00	0.00
30	52.Mumps	0.00	0.00
31	56.Snake bite	0.00	0.00
32	81.โรคติดต่อทางเพศสัมพันธ์อื่น ๆ	0.00	0.00
33	58.Mushroom poisoning	0.00	0.00
34	38.Gonorrhoea	0.00	0.00
35	05.Dysentery, Amoebic	0.00	0.00
36	26.D.H.F.	0.00	0.00
37	25.Tetanus exc.Neo.	0.00	0.00
38	22.Measles c Complication	0.00	0.00
39	21.Measles	0.00	0.00
40	18.Pyrexia	0.00	0.00
41	17.Chickenpox	0.00	0.00
42	16.Rubella	0.00	0.00
43	15.Influenza	0.00	0.00
44	14.H.conjunctivitis	0.00	0.00
45	13.Hepatitis C	0.00	0.00
46	11.Hepatitis A	0.00	0.00
47	79.เริ่มที่อวัยวะเพศ	0.00	0.00
48	09.Paratyphoid	0.00	0.00
49	77.Herpes zoster	0.00	0.00
50	06.Dysentery, Bacillary	0.00	0.00
51	04.Uns.dysentery	0.00	0.00
52	03.Food Poisoning	0.00	0.00
53	Occupational diseases	0.00	0.00

ลำดับ	โรค	อัตราตาย (ต่อประชากรแสนคน)	อัตราผู้เสียชีวิต (ร้อยละ)
54	Tuberculosis,total	0.00	0.00
55	Tetanus inc.Neo.(25,53)	0.00	0.00
56	Measles,Total	0.00	0.00
57	Enteric fever,Total	0.00	0.00
58	Dysentery ,Total	0.00	0.00
59	S.T.D.,total	0.00	0.00
60	80.หูดอวัยวะเพศและทวารหนัก	0.00	0.00
61	78.AEFI	0.00	0.00
62	10.Hepatitis uns.	0.00	0.00

ตอนที่ ๒

จำนวนผู้ป่วยและตายโรคในระบบเฝ้าระวัง
จำแนกรายปี พ.ศ.๒๕๔๕-๒๕๕๔

ตารางที่ 5 จำนวนผู้ป่วยและตายโรคในระบบเฝ้าระวัง จำแนกกรายปี จังหวัดพระนครศรีอยุธยา พ.ศ.2545-2554
(Table 5 Reported Cases and Deaths of Notifiable Diseases by Year, PRANAKORNSRI AYUTTHAYA Province, 2002-2011.)

โรค	2545		2546		2547		2548		2549		2550		2551		2552		2553		2554	
	ป่วย	ตาย	ป่วย	ตาย	ป่วย	ตาย	ป่วย	ตาย	ป่วย	ตาย	ป่วย	ตาย	ป่วย	ตาย	ป่วย	ตาย	ป่วย	ตาย	ป่วย	ตาย
โรคจากอาหารและน้ำ																				
Acute diarrhoea	20183	6	12203	7	13091	3	10948	2	16422	4	17018	0	23714	18	20425	38	21476	24	19615	22
Cholera	11	0	7	0	15	0	1	0	0	0	25	1	0	0	0	0	3	0	0	0
Dysentery-total	270	0	131	0	106	0	70	0	125	0	110	0	147	0	109	0	89	0	47	0
Enteric fever-total	42	0	35	0	19	0	14	0	16	0	16	0	11	0	18	0	7	0	2	0
Food poisoning	2528	0	1271	0	1273	0	1101	0	1602	0	1531	0	2077	0	1777	0	1461	0	1557	0
Mushroom poisoning	0	0	0	0	0	0	0	0	0	0	0	0	0	0	0	0	0	0	2	0
Hand, foot and mouth disease	19	0	3	0	4	0	21	0	16	0	69	0	61	0	36	0	47	0	188	0
Hepatitis-total	91	3	48	0	57	0	42	0	57	0	83	4	77	1	59	2	82	6	77	2
Hepatitis A	8	0	4	0	3	0	2	0	2	0	9	0	1	0	2	0	1	0	1	0
Hepatitis B	37	2	32	0	24	0	28	0	28	0	35	4	37	0	30	1	47	4	50	2
Hepatitis C	4	0	1	0	8	0	1	0	3	0	2	0	6	0	5	0	14	2	16	0
Hepatitis D	0	0	0	0	0	0	0	0	0	0	0	0	0	0	0	0	0	0	1	0
Hepatitis E	0	0	0	0	0	0	0	0	0	0	0	0	0	0	0	0	0	0	0	0
โรคติดต่อระบบประสาท																				
Encephalitis-total	4	2	3	1	6	0	7	0	6	0	12	1	6	0	8	0	8	0	3	1
Meningitis, uns.	9	2	8	1	5	0	18	0	10	0	33	1	58	1	33	1	13	1	13	2
Meningococcal Meningitis	0	0	0	0	0	0	0	0	0	0	0	0	0	0	1	0	0	0	0	0
โรคติดต่อระบบทางเดินหายใจ																				
Influenza	264	0	115	0	95	0	60	0	91	0	108	1	180	0	1679	6	1801	1	991	0
Pneumonia	2964	91	2637	47	2635	60	2300	53	2824	42	3623	196	4139	236	4868	315	4168	332	3537	361
Tuberculosis-total	335	3	287	2	239	4	216	2	292	3	537	17	381	3	347	5	283	5	202	0
โรคติดต่อที่ป้องกันได้ด้วยวัคซีน																				
Chickenpox	539	0	700	0	919	0	531	0	632	0	657	0	1032	0	1184	0	540	0	1094	0
Diphtheria	0	0	0	0	0	0	0	0	0	0	0	0	0	0	0	0	0	0	0	0
Measles-total	200	0	91	0	64	0	36	0	96	0	34	0	163	0	79	0	23	0	41	0
Mumps	112	0	63	0	65	0	43	0	69	0	29	0	119	0	346	0	215	0	59	0
Pertussis	0	0	0	0	0	0	0	0	0	0	0	0	0	0	0	0	0	0	0	0
Rubella	11	0	8	0	7	0	7	0	6	0	7	0	8	0	6	0	2	0	2	0
Tetanus-total	4	1	1	0	2	0	1	0	5	0	2	0	0	0	2	0	2	0	1	0
โรคติดต่อที่นำโดยแมลง																				
Chikungunya	0	0	0	0	0	0	0	0	0	0	0	0	0	0	0	0	0	0	0	0
D.H.F.-total	833	1	494	0	487	0	334	0	381	0	775	5	1476	2	511	0	569	0	685	1
Filariasis	0	0	0	0	0	0	0	0	0	0	0	0	0	0	0	0	0	0	0	0
Malaria	11	0	9	0	7	1	4	0	2	0	5	0	9	0	18	1	8	0	6	0
Scrub Typhus	58	0	27	0	24	0	34	0	25	0	37	2	51	0	20	0	4	0	2	0

ตารางที่ 5 จำนวนผู้ป่วยและตายโรคในระบบเฝ้าระวัง จำแนกรายปี จังหวัดพระนครศรีอยุธยา พ.ศ.2545-2554
(Table 5 Reported Cases and Deaths of Notifiable Diseases by Year, PRANAKORN SRI AYUTTHAYA Province, 2002-2011.)

โรค	2545		2546		2547		2548		2549		2550		2551		2552		2553		2554	
	ป่วย	ตาย	ป่วย	ตาย	ป่วย	ตาย	ป่วย	ตาย	ป่วย	ตาย	ป่วย	ตาย	ป่วย	ตาย	ป่วย	ตาย	ป่วย	ตาย	ป่วย	ตาย
โรคติดต่อระหว่างสัตว์และคน																				
Leptospirosis	9	2	9	0	3	0	5	0	23	2	18	3	23	2	25	0	31	1	15	0
Melioidosis	0	0	1	0	0	0	0	0	0	0	3	1	0	0	2	0	2	0	2	0
Rabies	0	0	1	1	0	0	0	0	0	0	0	0	0	0	0	0	0	0	0	0
Trichinosis	0	0	0	0	0	0	0	0	0	0	0	0	0	0	0	0	0	0	0	0
โรคติดต่อจากการสัมผัสหรือพัสสัมพันธ์																				
Haemorrhagic conjunctivitis	11151	0	614	0	519	0	458	0	3553	0	1077	0	959	0	6807	0	2127	0	2314	0
Herpes zoster	34	0	24	0	24	0	32	0	13	0	65	0	78	0	142	0	202	0	241	0
Leprosy	1	0	0	0	0	0	2	0	1	0	2	0	2	0	0	0	0	0	0	0
Scarlet fever	0	0	0	0	0	0	0	0	1	0	1	0	0	0	0	0	5	0	1	0
Sexual transmitted infection	140	0	111	0	270	0	150	0	222	0	126	0	155	0	172	0	165	0	365	0
โรคติดต่ออื่นๆ																				
PUO	1128	0	716	0	707	0	693	0	967	0	1264	6	3203	0	2307	0	2190	1	2531	0
โรคจากการประกอบอาชีพและสิ่งแวดล้อม																				
Pesticide poisoning	74	0	37	0	12	0	9	0	5	0	15	0	4	0	4	0	8	0	13	0

ตารางที่ 6 อัตราป่วยและอัตราตาย (ต่อประชากรแสนคน) โรคในระบบเฝ้าระวัง จำแนกรายปี จังหวัดพระนครศรีอยุธยา พ.ศ.2545-2554
(Table 6 Morbidity and Mortality of Notifiable Diseases by Year, PRANAKORNSRI AYUTTHAYA Province, 2002-2011.)

โรค	2545		2546		2547		2548		2549		2550		2551		2552		2553		2554	
	ป่วย	ตาย	ป่วย	ตาย	ป่วย	ตาย	ป่วย	ตาย	ป่วย	ตาย	ป่วย	ตาย	ป่วย	ตาย	ป่วย	ตาย	ป่วย	ตาย	ป่วย	ตาย
โรคจากอาหารและน้ำ																				
Acute diarrhoea	2692.0	0.8	1627.6	0.9	1755.2	0.4	1472.2	0.3	2187.4	0.5	2246.1	0.0	3100.2	2.4	2645.2	4.9	2775.8	3.1	2490.9	2.7
Cholera	1.5	0.0	0.9	0.0	2.0	0.0	0.1	0.0	0.0	0.0	3.3	0.1	0.0	0.0	0.0	0.0	0.4	0.0	0.0	0.0
Dysentery-total	36.2	0.0	17.5	0.0	14.2	0.0	9.4	0.0	16.6	0.0	14.5	0.0	19.2	0.0	14.1	0.0	11.5	0.0	6.0	0.0
Enteric fever-total	5.6	0.0	4.7	0.0	2.5	0.0	1.9	0.0	2.1	0.0	2.1	0.0	1.4	0.0	2.3	0.0	0.9	0.0	0.3	0.0
Food poisoning	337.2	0.0	169.5	0.0	170.7	0.0	148.1	0.0	213.4	0.0	202.1	0.0	271.5	0.0	230.1	0.0	188.8	0.0	198.9	0.0
Mushroom poisoning	0.0	0.0	0.0	0.0	0.0	0.0	0.0	0.0	0.0	0.0	0.0	0.0	0.0	0.0	0.0	0.0	0.0	0.0	0.3	0.0
Hand,foot and mouth disease	2.5	0.0	0.4	0.0	0.5	0.0	2.8	0.0	2.1	0.0	9.1	0.0	8.0	0.0	4.7	0.0	6.1	0.0	24.1	0.0
Hepatitis-total	12.2	0.4	6.4	0.0	7.6	0.0	5.6	0.0	7.6	0.0	11.0	0.5	10.1	0.1	7.6	0.3	10.6	0.8	9.6	0.3
Hepatitis A	1.1	0.0	0.5	0.0	0.4	0.0	0.3	0.0	0.3	0.0	1.2	0.0	0.1	0.0	0.3	0.0	0.1	0.0	0.1	0.0
Hepatitis B	4.9	0.3	4.3	0.0	3.2	0.0	3.8	0.0	3.7	0.0	4.6	0.5	4.8	0.0	3.9	0.1	6.1	0.5	6.2	0.3
Hepatitis C	0.5	0.0	0.1	0.0	1.1	0.0	0.1	0.0	0.4	0.0	0.3	0.0	0.8	0.0	0.6	0.0	1.8	0.3	2.1	0.0
Hepatitis D	0.0	0.0	0.0	0.0	0.0	0.0	0.0	0.0	0.0	0.0	0.0	0.0	0.0	0.0	0.0	0.0	0.0	0.0	0.1	0.0
Hepatitis E	0.0	0.0	0.0	0.0	0.0	0.0	0.0	0.0	0.0	0.0	0.0	0.0	0.0	0.0	0.0	0.0	0.0	0.0	0.0	0.0
โรคติดต่อระบบประสาท																				
Encephalitis-total	0.5	0.3	0.4	0.1	0.8	0.0	0.9	0.0	0.8	0.0	1.6	0.1	0.8	0.0	1.0	0.0	1.0	0.0	0.4	0.1
Meningitis,uns.	1.2	0.3	1.1	0.1	0.7	0.0	2.4	0.0	1.3	0.0	4.4	0.1	7.6	0.1	4.3	0.1	1.7	0.1	1.7	0.3
Meningococcal Meningitis	0.0	0.0	0.0	0.0	0.0	0.0	0.0	0.0	0.0	0.0	0.0	0.0	0.0	0.0	0.1	0.0	0.0	0.0	0.0	0.0
โรคติดต่อระบบทางเดินหายใจ																				
Influenza	35.2	0.0	15.3	0.0	12.7	0.0	8.1	0.0	12.1	0.0	14.3	0.1	23.5	0.0	217.4	0.8	232.8	0.1	126.9	0.0
Pneumonia	395.3	12.1	351.7	6.3	353.3	8.0	309.3	7.1	376.2	5.6	478.2	25.9	541.1	30.9	630.5	40.8	538.7	42.9	446.5	45.1
Tuberculosis-total	45.0	0.4	38.3	0.3	32.0	0.5	29.0	0.3	38.9	0.4	70.9	2.2	49.8	0.4	44.9	0.6	36.6	0.6	25.4	0.0
โรคติดต่อที่ป้องกันได้ด้วยวัคซีน																				
Chickenpox	71.9	0.0	93.4	0.0	123.2	0.0	71.4	0.0	84.2	0.0	86.7	0.0	134.9	0.0	153.3	0.0	69.8	0.0	140.2	0.0
Diphtheria	0.0	0.0	0.0	0.0	0.0	0.0	0.0	0.0	0.0	0.0	0.0	0.0	0.0	0.0	0.0	0.0	0.0	0.0	0.0	0.0
Measles	26.8	0.0	12.1	0.0	8.6	0.0	4.8	0.0	12.8	0.0	4.5	0.0	21.3	0.0	10.2	0.0	3.0	0.0	5.3	0.0
Mumps	14.9	0.0	8.4	0.0	8.7	0.0	5.8	0.0	9.2	0.0	3.8	0.0	15.6	0.0	44.8	0.0	27.8	0.0	7.6	0.0
Pertussis	0.0	0.0	0.0	0.0	0.0	0.0	0.0	0.0	0.0	0.0	0.0	0.0	0.0	0.0	0.0	0.0	0.0	0.0	0.0	0.0
Rubella	1.5	0.0	1.1	0.0	0.9	0.0	0.9	0.0	0.8	0.0	0.9	0.0	1.0	0.0	0.8	0.0	0.3	0.0	0.3	0.0
Tetanus-total	0.5	0.1	0.1	0.0	0.3	0.0	0.1	0.0	0.7	0.0	0.3	0.0	0.0	0.0	0.3	0.0	0.3	0.0	0.1	0.0
โรคติดต่อที่นำโดยแมลง																				
Chikungunya	0.0	0.0	0.0	0.0	0.0	0.0	0.0	0.0	0.0	0.0	0.0	0.0	0.0	0.0	0.0	0.0	0.0	0.0	0.0	0.0
D.H.F.-total	111.8	0.1	65.9	0.0	65.3	0.0	44.9	0.0	50.7	0.0	102.3	0.7	193.0	0.3	66.2	0.0	73.5	0.0	87.8	0.1
Filariasis	0.0	0.0	0.0	0.0	0.0	0.0	0.0	0.0	0.0	0.0	0.0	0.0	0.0	0.0	0.0	0.0	0.0	0.0	0.0	0.0
Malaria	1.5	0.0	1.2	0.0	0.9	0.1	0.5	0.0	0.3	0.0	0.7	0.0	1.2	0.0	2.3	0.1	1.0	0.0	0.8	0.0
Scrub Typhus	7.7	0.0	3.6	0.0	3.2	0.0	4.6	0.0	3.3	0.0	4.9	0.3	6.7	0.0	2.6	0.0	0.5	0.0	0.3	0.0

โรค	2545		2546		2547		2548		2549		2550		2551		2552		2553		2554	
	ป่วย	ตาย	ป่วย	ตาย	ป่วย	ตาย	ป่วย	ตาย	ป่วย	ตาย	ป่วย	ตาย	ป่วย	ตาย	ป่วย	ตาย	ป่วย	ตาย	ป่วย	ตาย
โรคติดต่อระหว่างสัตว์และคน																				
Leptospirosis	1.2	0.3	1.2	0.0	0.4	0.0	0.7	0.0	3.1	0.3	2.4	0.4	3.0	0.3	3.2	0.0	4.0	0.1	1.9	0.0
Melioidosis	0.0	0.0	0.1	0.0	0.0	0.0	0.0	0.0	0.0	0.0	0.4	0.1	0.0	0.0	0.3	0.0	0.3	0.0	0.3	0.0
Rabies	0.0	0.0	0.1	0.1	0.0	0.0	0.0	0.0	0.0	0.0	0.0	0.0	0.0	0.0	0.0	0.0	0.0	0.0	0.0	0.0
Trichinosis	0.0	0.0	0.0	0.0	0.0	0.0	0.0	0.0	0.0	0.0	0.0	0.0	0.0	0.0	0.0	0.0	0.0	0.0	0.0	0.0
โรคติดต่อจากการสัมผัสหรือพศสัมผัส																				
Haemorrhagic conjunctivitis	1487.3	0.0	81.9	0.0	69.6	0.0	61.6	0.0	473.3	0.0	142.1	0.0	125.4	0.0	881.6	0.0	274.9	0.0	295.8	0.0
Herpes zoster	4.5	0.0	3.2	0.0	3.2	0.0	4.3	0.0	1.7	0.0	8.6	0.0	10.2	0.0	18.4	0.0	26.1	0.0	30.8	0.0
Leprosy	0.1	0.0	0.0	0.0	0.0	0.0	0.3	0.0	0.1	0.0	0.3	0.0	0.3	0.0	0.0	0.0	0.0	0.0	0.0	0.0
Scarlet fever	0.0	0.0	0.0	0.0	0.0	0.0	0.0	0.0	0.1	0.0	0.1	0.0	0.0	0.0	0.0	0.0	0.6	0.0	0.1	0.0
Sexual transmitted infection	18.8	0.0	14.8	0.0	36.2	0.0	20.2	0.0	29.6	0.0	16.6	0.0	20.3	0.0	22.3	0.0	21.3	0.0	47.0	0.0
โรคติดต่ออื่นๆ																				
PUO	150.4	0.0	95.5	0.0	94.8	0.0	93.2	0.0	128.8	0.0	166.8	0.8	418.7	0.0	298.8	0.0	283.1	0.1	322.6	0.0
โรคจากการประกอบอาชีพและสิ่งแวดล้อม																				
Pesticide poisoning	9.9	0.0	4.9	0.0	1.6	0.0	1.2	0.0	0.7	0.0	2.0	0.0	0.5	0.0	0.5	0.0	1.0	0.0	1.7	0.0

ตอนที่ ๓

จำนวนผู้ป่วยโรคในระบบเฝ้าระวัง
จำแนกรายเดือน

โรค	มค.	กพ.	มีค.	เมย.	พค.	มิย.	กค.	สค.	กย.	ตค.	พย.	ธค.
โรคติดต่อระหว่างสัตว์และคน												
Leptospirosis	1	0	0	0	3	1	1	0	2	5	2	0
Melioidosis	0	0	0	0	0	0	0	0	1	0	1	0
Rabies	0	0	0	0	0	0	0	0	0	0	0	0
Trichinosis	0	0	0	0	0	0	0	0	0	0	0	0
โรคติดต่อจากการสัมผัสหรือพศสัมผัส												
Haemorrhagic conjunctivitis	311	276	257	179	128	134	147	134	194	164	229	161
Herpes zoster	16	17	31	26	22	17	32	18	19	13	18	12
Leprosy	0	0	0	0	0	0	0	0	0	0	0	0
Scarlet fever	0	0	0	1	0	0	0	0	0	0	0	0
Sexual transmitted infection	35	43	30	21	23	26	17	34	44	16	38	38
โรคติดต่ออื่นๆ												
AEFI	0	2	2	1	2	1	1	1	1	0	0	0
PUO	218	170	216	174	177	295	397	293	199	101	141	150
โรคจากการประกอบอาชีพและสิ่งแวดล้อม												
Pesticide poisoning	2	1	3	2	1	0	3	0	1	0	0	0

ตอนที่ ๔

จำนวนผู้ป่วยและอัตราป่วย
โรคในระบบเฝ้าระวัง จำแนกรายอำเภอ

ตารางที่ 8 จำนวนผู้ป่วยและอัตราป่วย (ต่อแสนคน) โรคในระบบเฝ้าระวังจำแนกรายอำเภอ จังหวัดพระนครศรีอยุธยา พ.ศ.2554
(Table 8 Reported Cases and Morbidity of Notifiable Diseases by District, PRANAKORNSRI AYUTTHAYA Province, 2011.)

โรค	พระนครศรีอยุธยา		ท่าเรือ		นครหลวง		บางไทร		บางบาล		บางปะอิน	
	จำนวน	อัตรา	จำนวน	อัตรา	จำนวน	อัตรา	จำนวน	อัตรา	จำนวน	อัตรา	จำนวน	อัตรา
โรคจากอาหารและน้ำ												
Acute diarrhoea	5502	3973.08	707	1472.79	1296	3585.26	1061	2230.91	517	1488.16	2308	2588.02
Cholera	0	0.00	0	0.00	0	0.00	0	0.00	0	0.00	0	0.00
Dysentery-total	17	12.28	0	0.00	1	2.77	4	8.41	3	8.64	6	6.73
Enteric fever-total	0	0.00	0	0.00	0	0.00	0	0.00	0	0.00	0	0.00
Food poisoning	508	366.83	14	29.16	43	118.96	112	235.50	72	207.25	213	238.84
Mushroom poisoning	0	0.00	0	0.00	0	0.00	0	0.00	0	0.00	0	0.00
Hand,foot and mouth disease	52	37.55	1	2.08	5	13.83	6	12.62	5	14.39	46	51.58
Hepatitis-total	25	18.05	1	2.08	7	19.36	1	2.10	0	0.00	8	8.97
Hepatitis A	0	0.00	0	0.00	1	2.77	0	0.00	0	0.00	0	0.00
Hepatitis B	14	10.11	1	2.08	5	13.83	1	2.10	0	0.00	4	4.49
Hepatitis C	9	6.50	0	0.00	0	0.00	0	0.00	0	0.00	2	2.24
Hepatitis D	0	0.00	0	0.00	0	0.00	0	0.00	0	0.00	0	0.00
Hepatitis E	0	0.00	0	0.00	0	0.00	0	0.00	0	0.00	0	0.00
โรคติดต่อระบบประสาท												
Encephalitis-total	1	0.72	0	0.00	0	0.00	1	2.10	0	0.00	0	0.00
Meningitis,uns.	4	2.89	0	0.00	2	5.53	0	0.00	1	2.88	3	3.36
Meningococcal Meningitis	0	0.00	0	0.00	0	0.00	0	0.00	0	0.00	0	0.00
โรคติดต่อระบบทางเดินหายใจ												
Influenza	376	271.52	6	12.50	23	63.63	46	96.72	35	100.75	297	333.03
Pneumonia	1193	861.48	117	243.73	249	688.83	184	386.89	123	354.05	426	477.69
Tuberculosis-total	51	36.83	4	8.33	8	22.13	7	14.72	5	14.39	25	28.03
โรคติดต่อที่ป้องกันได้ด้วยวัคซีน												
Acute Flaccid Paralysis	1	0.72	0	0.00	0	0.00	0	0.00	0	0.00	0	0.00
Chickenpox	241	174.03	55	114.57	55	152.15	54	113.54	21	60.45	163	182.78
Diphtheria	0	0.00	0	0.00	0	0.00	0	0.00	0	0.00	0	0.00
Measles	8	5.78	1	2.08	0	0.00	4	8.41	2	5.76	8	8.97
Mumps	22	15.89	1	2.08	1	2.77	2	4.21	5	14.39	13	14.58
Pertussis	0	0.00	0	0.00	0	0.00	0	0.00	0	0.00	0	0.00
Rubella	1	0.72	0	0.00	0	0.00	0	0.00	0	0.00	1	1.12
Tetanus-total	1	0.72	0	0.00	0	0.00	0	0.00	0	0.00	0	0.00
โรคติดต่อที่นำโดยแมลง												
Chikungunya	0	0.00	0	0.00	0	0.00	0	0.00	0	0.00	0	0.00
D.H.F.-total	268	193.53	17	35.41	16	44.26	37	77.80	20	57.57	101	113.25
Filariasis	0	0.00	0	0.00	0	0.00	0	0.00	0	0.00	0	0.00
Malaria	0	0.00	0	0.00	0	0.00	0	0.00	0	0.00	3	3.36

โรค	พระนครศรีอยุธยา		ท่าเรือ		นครหลวง		บางไทร		บางบาล		บางปะอิน	
	จำนวน	อัตรา	จำนวน	อัตรา	จำนวน	อัตรา	จำนวน	อัตรา	จำนวน	อัตรา	จำนวน	อัตรา
Scrub Typhus	0	0.00	0	0.00	0	0.00	0	0.00	0	0.00	0	0.00
โรคติดต่อระหว่างสัตว์และคน												
Leptospirosis	1	0.72	0	0.00	1	2.77	0	0.00	0	0.00	4	4.49
Melioidosis	0	0.00	0	0.00	0	0.00	0	0.00	0	0.00	1	1.12
Rabies	0	0.00	0	0.00	0	0.00	0	0.00	0	0.00	0	0.00
Trichinosis	0	0.00	0	0.00	0	0.00	0	0.00	0	0.00	0	0.00
โรคติดต่อจากการสัมผัสหรือพศสัมผัส												
Haemorrhagic conjunctivitis	614	443.38	133	277.06	121	334.73	158	332.22	68	195.73	397	445.17
Herpes zoster	73	52.71	2	4.17	13	35.96	6	12.62	6	17.27	32	35.88
Leprosy	0	0.00	0	0.00	0	0.00	0	0.00	0	0.00	0	0.00
Scarlet fever	1	0.72	0	0.00	0	0.00	0	0.00	0	0.00	0	0.00
Sexual transmitted infection	216	155.98	4	8.33	12	33.20	3	6.31	10	28.78	33	37.00
โรคติดต่ออื่นๆ												
AEFI	6	4.33	0	0.00	1	2.77	1	2.10	0	0.00	1	1.12
PUO	407	293.90	12	25.00	323	893.55	222	466.79	21	60.45	614	688.50
โรคจากการประกอบอาชีพและสิ่งแวดล้อม												
Pesticide poisoning	10	7.22	0	0.00	0	0.00	0	0.00	0	0.00	0	0.00
จำนวนประชากร (รายอำเภอ)	138482		48004		36148		47559		34741		89180	

โรค	บางปะหัน		ผักไห่		ภาชี		ลาดบัวหลวง		วังน้อย	
	จำนวน	อัตรา	จำนวน	อัตรา	จำนวน	อัตรา	จำนวน	อัตรา	จำนวน	อัตรา
โรคจากอาหารและน้ำ										
Acute diarrhoea	1006	2405.26	807	1905.77	578	1871.64	290	769.05	1449	2147.21
Cholera	0	0.00	0	0.00	0	0.00	0	0.00	0	0.00
Dysentery-total	2	4.78	0	0.00	0	0.00	0	0.00	1	1.48
Enteric fever-total	0	0.00	0	0.00	0	0.00	0	0.00	0	0.00
Food poisoning	50	119.55	70	165.31	24	77.72	17	45.08	30	44.46
Mushroom poisoning	0	0.00	0	0.00	0	0.00	0	0.00	0	0.00
Hand,foot and mouth disease	33	78.90	2	4.72	0	0.00	1	2.65	10	14.82
Hepatitis-total	2	4.78	0	0.00	1	3.24	1	2.65	4	5.93
Hepatitis A	0	0.00	0	0.00	0	0.00	0	0.00	0	0.00
Hepatitis B	1	2.39	0	0.00	1	3.24	1	2.65	1	1.48
Hepatitis C	1	2.39	0	0.00	0	0.00	0	0.00	3	4.45
Hepatitis D	0	0.00	0	0.00	0	0.00	0	0.00	0	0.00
Hepatitis E	0	0.00	0	0.00	0	0.00	0	0.00	0	0.00
โรคติดต่อระบบประสาท										
Encephalitis-total	0	0.00	0	0.00	0	0.00	0	0.00	0	0.00
Meningitis,uns.	0	0.00	0	0.00	0	0.00	0	0.00	1	1.48
Meningococcal Meningitis	0	0.00	0	0.00	0	0.00	0	0.00	0	0.00
โรคติดต่อระบบทางเดินหายใจ										
Influenza	61	145.85	9	21.25	7	22.67	14	37.13	22	32.60
Pneumonia	237	566.65	100	236.16	126	408.00	34	90.16	187	277.11
Tuberculosis-total	9	21.52	1	2.36	29	93.91	26	68.95	5	7.41
โรคติดต่อที่ป้องกันได้ด้วยวัคซีน										
Acute Flaccid Paralysis	1	2.39	1	2.36	0	0.00	0	0.00	0	0.00
Chickenpox	65	155.41	71	167.67	34	110.10	15	39.78	106	157.08
Diphtheria	0	0.00	0	0.00	0	0.00	0	0.00	0	0.00
Measles	1	2.39	1	2.36	3	9.71	0	0.00	1	1.48
Mumps	1	2.39	1	2.36	3	9.71	0	0.00	7	10.37
Pertussis	0	0.00	0	0.00	0	0.00	0	0.00	0	0.00
Rubella	0	0.00	0	0.00	0	0.00	0	0.00	0	0.00
Tetanus-total	0	0.00	0	0.00	0	0.00	0	0.00	0	0.00
โรคติดต่อที่นำโดยแมลง										
Chikungunya	0	0.00	0	0.00	0	0.00	0	0.00	0	0.00
D.H.F.-total	28	66.95	1	2.36	11	35.62	21	55.69	65	96.32
Filariasis	0	0.00	0	0.00	0	0.00	0	0.00	0	0.00
Malaria	1	2.39	0	0.00	0	0.00	1	2.65	1	1.48

โรค	บางปะหัน		ผักไห่		ภาชี		ลาดบัวหลวง		วังน้อย	
	จำนวน	อัตรา	จำนวน	อัตรา	จำนวน	อัตรา	จำนวน	อัตรา	จำนวน	อัตรา
Scrub Typhus	0	0.00	0	0.00	0	0.00	0	0.00	1	1.48
โรคติดต่อระหว่างสัตว์และคน										
Leptospirosis	0	0.00	0	0.00	4	12.95	0	0.00	0	0.00
Melioidosis	0	0.00	0	0.00	1	3.24	0	0.00	0	0.00
Rabies	0	0.00	0	0.00	0	0.00	0	0.00	0	0.00
Trichinosis	0	0.00	0	0.00	0	0.00	0	0.00	0	0.00
โรคติดต่อจากการสัมผัสหรือพศสัมผัส										
Haemorrhagic conjunctivitis	22	52.60	121	285.75	6	19.43	77	204.20	56	82.98
Herpes zoster	9	21.52	1	2.36	3	9.71	2	5.30	6	8.89
Leprosy	0	0.00	0	0.00	0	0.00	0	0.00	0	0.00
Scarlet fever	0	0.00	0	0.00	0	0.00	0	0.00	0	0.00
Sexual transmitted infection	11	26.30	9	21.25	5	16.19	6	15.91	10	14.82
โรคติดต่ออื่นๆ										
AEFI	0	0.00	0	0.00	0	0.00	0	0.00	0	0.00
PUO	102	243.87	110	259.77	100	323.81	78	206.85	119	176.34
โรคจากการประกอบอาชีพและสิ่งแวดล้อม										
Pesticide poisoning	0	0.00	0	0.00	0	0.00	2	5.30	0	0.00
จำนวนประชากร (รายอำเภอ)	41825		42345		30882		37709		67483	

โรค	เสนา		บางซาย		อุทัย		มหาสาร		บ้านแพรง	
	จำนวน	อัตรา	จำนวน	อัตรา	จำนวน	อัตรา	จำนวน	อัตรา	จำนวน	อัตรา
โรคจากอาหารและน้ำ										
Acute diarrhoea	1660	2492.23	459	2303.29	1371	2937.96	442	1885.26	162	1774.18
Cholera	0	0.00	0	0.00	0	0.00	0	0.00	0	0.00
Dysentery-total	3	4.50	1	5.02	7	15.00	2	8.53	0	0.00
Enteric fever-total	0	0.00	0	0.00	2	4.29	0	0.00	0	0.00
Food poisoning	212	318.28	9	45.16	108	231.44	46	196.20	29	317.60
Mushroom poisoning	0	0.00	0	0.00	0	0.00	0	0.00	2	21.90
Hand,foot and mouth disease	10	15.01	1	5.02	10	21.43	4	17.06	2	21.90
Hepatitis-total	16	24.02	3	15.05	3	6.43	3	12.80	2	21.90
Hepatitis A	0	0.00	0	0.00	0	0.00	0	0.00	0	0.00
Hepatitis B	12	18.02	3	15.05	3	6.43	2	8.53	1	10.95
Hepatitis C	0	0.00	0	0.00	0	0.00	1	4.27	0	0.00
Hepatitis D	0	0.00	0	0.00	0	0.00	0	0.00	1	10.95
Hepatitis E	0	0.00	0	0.00	0	0.00	0	0.00	0	0.00
โรคติดต่อระบบประสาท										
Encephalitis-total	0	0.00	0	0.00	1	2.14	0	0.00	0	0.00
Meningitis,uns.	0	0.00	0	0.00	2	4.29	0	0.00	0	0.00
Meningococcal Meningitis	0	0.00	0	0.00	0	0.00	0	0.00	0	0.00
โรคติดต่อระบบทางเดินหายใจ										
Influenza	48	72.06	0	0.00	22	47.14	18	76.78	7	76.66
Pneumonia	162	243.22	18	90.33	291	623.59	61	260.18	29	317.60
Tuberculosis-total	3	4.50	8	40.14	15	32.14	1	4.27	5	54.76
โรคติดต่อที่ป้องกันได้ด้วยวัคซีน										
Acute Flaccid Paralysis	0	0.00	0	0.00	0	0.00	0	0.00	0	0.00
Chickenpox	109	163.65	33	165.60	45	96.43	20	85.31	7	76.66
Diphtheria	0	0.00	0	0.00	0	0.00	0	0.00	0	0.00
Measles	3	4.50	2	10.04	3	6.43	4	17.06	0	0.00
Mumps	2	3.00	0	0.00	0	0.00	0	0.00	1	10.95
Pertussis	0	0.00	0	0.00	0	0.00	0	0.00	0	0.00
Rubella	0	0.00	0	0.00	0	0.00	0	0.00	0	0.00
Tetanus-total	0	0.00	0	0.00	0	0.00	0	0.00	0	0.00
โรคติดต่อที่นำโดยแมลง										
Chikungunya	0	0.00	0	0.00	0	0.00	0	0.00	0	0.00
D.H.F.-total	28	42.04	3	15.05	38	81.43	18	76.78	13	142.37
Filariasis	0	0.00	0	0.00	0	0.00	0	0.00	0	0.00
Malaria	0	0.00	0	0.00	0	0.00	0	0.00	0	0.00

โรค	เสนา		บางซ้าย		อุทัย		มหาสาร		บ้านแพรง	
	จำนวน	อัตรา	จำนวน	อัตรา	จำนวน	อัตรา	จำนวน	อัตรา	จำนวน	อัตรา
Scrub Typhus	0	0.00	0	0.00	0	0.00	0	0.00	1	10.95
โรคติดต่อระหว่างสัตว์และคน										
Leptospirosis	0	0.00	0	0.00	4	8.57	0	0.00	1	10.95
Melioidosis	0	0.00	0	0.00	0	0.00	0	0.00	0	0.00
Rabies	0	0.00	0	0.00	0	0.00	0	0.00	0	0.00
Trichinosis	0	0.00	0	0.00	0	0.00	0	0.00	0	0.00
โรคติดต่อจากการสัมผัสสัตว์หรือพืชสัมผัส										
Haemorrhagic conjunctivitis	252	378.34	63	316.14	103	220.72	93	396.67	30	328.55
Herpes zoster	60	90.08	8	40.14	13	27.86	7	29.86	0	0.00
Leprosy	0	0.00	0	0.00	0	0.00	0	0.00	0	0.00
Scarlet fever	0	0.00	0	0.00	0	0.00	0	0.00	0	0.00
Sexual transmitted infection	15	22.52	4	20.07	22	47.14	5	21.33	0	0.00
โรคติดต่ออื่นๆ										
AEFI	0	0.00	0	0.00	1	2.14	1	4.27	0	0.00
PUO	247	370.83	56	281.01	29	62.15	34	145.02	57	624.25
โรคจากการประกอบอาชีพและสิ่งแวดล้อม										
Pestiide poisoning	1	1.50	0	0.00	0	0.00	0	0.00	0	0.00
จำนวนประชากร (รายอำเภอ)	66607		19928		46665		23445		9131	

ตอนที่ ๕

จำนวนผู้ป่วยและอัตราป่วย
โรคในระบบเฝ้าระวัง จำแนกตามกลุ่มอายุ

ตารางที่ 9 จำนวนผู้ป่วยโรคในระบบเฝ้าระวังจำแนกตามกลุ่มอายุ จังหวัดพระนครศรีอยุธยา พ.ศ.2554
(Table 9 Reported Cases of Notifiable Diseases by Age Group, PRANAKORNSRI AYUTTHAYA Province, 2011.)

โรค	<28 วัน	1-11 ด	1+	2+	3+	4+	5+	6+	7-9	10-14	15-24	25-34	35-44	45-54	55-64	65+
โรคจากอาหารและน้ำ																
Acute diarrhoea	46	1115	1470	838	689	471	388	327	799	980	2555	2744	1910	1747	1402	2134
Cholera	0	0	0	0	0	0	0	0	0	0	0	0	0	0	0	0
Dysentery-total	0	8	0	3	2	1	0	1	2	1	6	3	3	4	7	6
Enteric fever-total	0	0	1	0	0	0	0	0	0	0	0	1	0	0	0	0
Food poisoning	0	31	61	68	41	38	37	43	83	95	209	171	182	168	144	186
Mushroom poisoning	0	0	0	0	0	0	0	0	0	0	0	0	1	0	0	1
Hand,foot and mouth disease	1	7	42	51	40	21	7	2	6	9	1	1	0	0	0	0
Hepatitis-total	0	0	0	1	0	0	0	0	0	0	12	6	14	19	12	13
Hepatitis A	0	0	0	0	0	0	0	0	0	0	1	0	0	0	0	0
Hepatitis B	0	0	0	0	0	0	0	0	0	0	10	5	8	11	8	8
Hepatitis C	0	0	0	0	0	0	0	0	0	0	0	1	5	4	3	3
Hepatitis D	0	0	0	0	0	0	0	0	0	0	1	0	0	0	0	0
Hepatitis E	0	0	0	0	0	0	0	0	0	0	0	0	0	0	0	0
โรคติดต่อระบบประสาท																
Encephalitis-total	0	0	0	1	0	0	0	0	0	2	0	0	0	0	0	0
Meningitis,uns.	5	0	1	1	0	0	0	0	0	1	1	0	1	1	2	0
Meningococcal Meningitis	0	0	0	0	0	0	0	0	0	0	0	0	0	0	0	0
โรคติดต่อระบบทางเดินหายใจ																
Influenza	0	72	70	62	64	49	44	30	86	70	124	105	75	60	41	39
Pneumonia	254	468	385	181	175	97	57	51	65	49	74	100	130	228	239	984
Tuberculosis-total	0	1	1	0	1	0	1	0	1	0	14	30	54	46	23	30
โรคติดต่อที่ป้องกันได้ด้วยวัคซีน																
Acute Flaccid Paralysis	0	0	1	1	0	0	0	1	0	0	0	0	0	0	0	0
Chickenpox	0	19	30	41	41	55	71	63	147	181	205	144	78	15	2	2
Diphtheria	0	0	0	0	0	0	0	0	0	0	0	0	0	0	0	0
Measles	0	5	6	3	2	2	1	0	4	7	3	4	1	1	1	1
Mumps	0	0	6	3	6	1	6	1	7	10	11	2	2	1	1	2
Pertussis	0	0	0	0	0	0	0	0	0	0	0	0	0	0	0	0
Rubella	0	0	0	0	0	0	0	0	0	1	0	0	1	0	0	0
Tetanus-total	0	0	0	0	0	0	0	0	0	0	0	0	0	1	0	0
โรคติดต่อที่นำโดยแมลง																
Chikungunya	0	0	0	0	0	0	0	0	0	0	0	0	0	0	0	0
D.H.F.-total	0	7	4	8	10	15	12	10	49	135	226	111	47	22	17	12
Filariasis	0	0	0	0	0	0	0	0	0	0	0	0	0	0	0	0
Malaria	0	0	0	0	0	0	0	0	0	0	1	5	0	0	0	0
Scrub Typhus	0	0	1	0	0	0	0	0	0	0	1	0	0	0	0	0

โรค	<28 วัน	1-11 ด	1+	2+	3+	4+	5+	6+	7-9	10-14	15-24	25-34	35-44	45-54	55-64	65+
โรคติดต่อระหว่างสัตว์และคน																
Leptospirosis	0	0	0	0	0	1	0	0	0	1	1	0	4	4	3	1
Melioidosis	0	0	0	0	0	0	0	0	0	0	0	0	1	1	0	0
Rabies	0	0	0	0	0	0	0	0	0	0	0	0	0	0	0	0
Trichinosis	0	0	0	0	0	0	0	0	0	0	0	0	0	0	0	0
โรคติดต่อจากการสัมผัสหรือพศสัมผัส																
Haemorrhagic conjunctivitis	12	41	56	50	67	48	43	34	100	152	333	327	298	278	203	272
Herpes zoster	0	0	0	2	0	0	1	0	3	7	18	26	24	41	34	85
Leprosy	0	0	0	0	0	0	0	0	0	0	0	0	0	0	0	0
Scarlet fever	0	0	0	0	0	0	0	1	0	0	0	0	0	0	0	0
Sexual transmitted infection	0	1	0	0	0	0	0	0	0	8	117	79	81	52	21	6
โรคติดต่ออื่นๆ																
AEFI	0	3	4	0	0	1	0	0	0	0	0	0	1	1	0	1
PUO	19	168	167	126	124	117	90	107	199	258	333	214	147	138	110	214
โรคจากการประกอบอาชีพและสิ่งแวดล้อม																
Pesticide poisoning	0	0	1	1	0	0	0	0	0	0	0	4	2	2	2	1

ตารางที่ 10 อัตราป่วย (ต่อประชากรแสนคน) โรคในระบบเฝ้าระวังจำแนกตามกลุ่มอายุ จังหวัดพระนครศรีอยุธยา พ.ศ.2554
(Table 10 Morbidity of Notifiable Diseases by Age Group, PRANAKORNSRI AYUTTHAYA Province, 2011.)

โรค	0-4	5-9	10-14	15-24	25-34	35-44	45-54	55-64	65+
โรคจากอาหารและน้ำ									
Acute diarrhoea	963.6	1688.3	1806.8	2411.7	2159.7	1401.6	1515.3	2018.3	2820.6
Cholera	0.0	0.0	0.0	0.0	0.0	0.0	0.0	0.0	0.0
Dysentery-total	2.0	4.2	1.8	5.7	2.4	2.2	3.5	10.1	7.9
Enteric fever-total	0.0	0.0	0.0	0.0	0.8	0.0	0.0	0.0	0.0
Food poisoning	77.7	175.4	175.1	197.3	134.6	133.6	145.7	207.3	245.8
Mushroom poisoning	0.0	0.0	0.0	0.0	0.0	0.7	0.0	0.0	1.3
Hand,foot and mouth disease	43.0	12.7	16.6	0.9	0.8	0.0	0.0	0.0	0.0
Hepatitis-total	0.0	0.0	0.0	11.3	4.7	10.3	16.5	17.3	17.2
Hepatitis A	0.0	0.0	0.0	0.9	0.0	0.0	0.0	0.0	0.0
Hepatitis B	0.0	0.0	0.0	9.4	3.9	5.9	9.5	11.5	10.6
Hepatitis C	0.0	0.0	0.0	0.0	0.8	3.7	3.5	4.3	4.0
Hepatitis D	0.0	0.0	0.0	0.9	0.0	0.0	0.0	0.0	0.0
Hepatitis E	0.0	0.0	0.0	0.0	0.0	0.0	0.0	0.0	0.0
โรคติดต่อระบบประสาท									
Encephalitis-total	0.0	0.0	3.7	0.0	0.0	0.0	0.0	0.0	0.0
Meningitis,uns.	0.0	0.0	1.8	0.9	0.0	0.7	0.9	2.9	0.0
Meningococcal Meningitis	0.0	0.0	0.0	0.0	0.0	0.0	0.0	0.0	0.0
โรคติดต่อระบบทางเดินหายใจ									
Influenza	100.2	181.7	129.1	117.0	82.6	55.0	52.0	59.0	51.5
Pneumonia	198.5	137.3	90.3	69.8	78.7	95.4	197.8	344.1	1300.6
Tuberculosis-total	0.0	2.1	0.0	13.2	23.6	39.6	39.9	33.1	39.7
โรคติดต่อที่ป้องกันได้ด้วยวัคซีน									
Acute Flaccid Paralysis	0.0	0.0	0.0	0.0	0.0	0.0	0.0	0.0	0.0
Chickenpox	112.5	310.6	333.7	193.5	113.3	57.2	13.0	2.9	2.6
Diphtheria	0.0	0.0	0.0	0.0	0.0	0.0	0.0	0.0	0.0
Measles	4.1	8.5	12.9	2.8	3.1	0.7	0.9	1.4	1.3
Mumps	2.0	14.8	18.4	10.4	1.6	1.5	0.9	1.4	2.6
Pertussis	0.0	0.0	0.0	0.0	0.0	0.0	0.0	0.0	0.0
Rubella	0.0	0.0	1.8	0.0	0.0	0.7	0.0	0.0	0.0
Tetanus-total	0.0	0.0	0.0	0.0	0.0	0.0	0.9	0.0	0.0
โรคติดต่อที่นำโดยแมลง									
Chikungunya	0.0	0.0	0.0	0.0	0.0	0.0	0.0	0.0	0.0
D.H.F.-total	30.7	103.5	248.9	213.3	87.4	34.5	19.1	24.5	15.9
Filariasis	0.0	0.0	0.0	0.0	0.0	0.0	0.0	0.0	0.0
Malaria	0.0	0.0	0.0	0.9	3.9	0.0	0.0	0.0	0.0
Scrub Typhus	0.0	0.0	0.0	0.9	0.0	0.0	0.0	0.0	0.0
โรคติดต่อระหว่างสัตว์และคน									
Leptospirosis	2.0	0.0	1.8	0.9	0.0	2.9	3.5	4.3	1.3
Melioidosis	0.0	0.0	0.0	0.0	0.0	0.7	0.9	0.0	0.0
Rabies	0.0	0.0	0.0	0.0	0.0	0.0	0.0	0.0	0.0
Trichinosis	0.0	0.0	0.0	0.0	0.0	0.0	0.0	0.0	0.0
โรคติดต่อจากการสัมผัสหรือพศสัมผัส									
Haemorrhagic conjunctivitis	98.2	211.3	280.2	314.3	257.4	218.7	241.1	292.2	359.5
Herpes zoster	0.0	6.3	12.9	17.0	20.5	17.6	35.6	48.9	112.3
Leprosy	0.0	0.0	0.0	0.0	0.0	0.0	0.0	0.0	0.0
Scarlet fever	0.0	0.0	0.0	0.0	0.0	0.0	0.0	0.0	0.0
Sexual transmitted infection	0.0	0.0	14.7	110.4	62.2	59.4	45.1	30.2	7.9
โรคติดต่ออื่นๆ									
AEFI									
PUO	239.4	420.5	475.7	314.3	168.4	107.9	119.7	158.4	282.8
โรคจากการประกอบอาชีพและสิ่งแวดล้อม									
Pesticide poisoning	0.0	0.0	0.0	0.0	3.1	1.5	1.7	2.9	1.3
จำนวนประชากร (รายกลุ่มอายุ)	48881	47327	54240	105944	127056	136277	115287	69463	75659

ตอนที่ ๒

จำนวนผู้ป่วยและตายโรคในระบบเฝ้าระวัง
จำแนกตามเพศ

ตารางที่ 11 จำนวนผู้ป่วยและตายโรคในระบบเฝ้าระวังจำแนกตามเพศ จังหวัดพระนครศรีอยุธยา พ.ศ.2554
(Table 11 Reported Cases and Deaths of Notifiable Diseases by Sex, PRANAKORNSRI AYUTTHAYA Province, 2011.)

โรค	จำนวนป่วย			จำนวนตาย		
	รวม	ชาย	หญิง	รวม	ชาย	หญิง
โรคจากอาหารและน้ำ						
Acute diarrhoea	19615	8252	11363	22	11	11
Cholera	0	0	0	0	0	0
Dysentery-total	47	22	25	0	0	0
Enteric fever-total	2	1	1	0	0	0
Food poisoning	1557	657	900	0	0	0
Mushroom poisoning	2	2	0	0	0	0
Hand,foot and mouth disease	188	121	67	0	0	0
Hepatitis-total	77	39	38	2	0	2
Hepatitis A	1	1	0	0	0	0
Hepatitis B	50	25	25	2	0	2
Hepatitis C	16	7	9	0	0	0
Hepatitis D	1	1	0	0	0	0
Hepatitis E	0	0	0	0	0	0
โรคติดต่อระบบประสาท						
Encephalitis-total	3	2	1	1	1	0
Meningitis,uns.	13	11	2	2	2	0
Meningococcal Meningitis	0	0	0	0	0	0
โรคติดต่อระบบทางเดินหายใจ						
Influenza	991	464	527	0	0	0
Pneumonia	3537	1903	1634	361	170	191
Tuberculosis-total	202	134	68	0	0	0
โรคติดต่อที่ป้องกันได้ด้วยวัคซีน						
Acute Flaccid Paralysis	3	1	2	0	0	0
Chickenpox	1094	507	587	0	0	0
Diphtheria	0	0	0	0	0	0
Measles	41	24	17	0	0	0
Mumps	59	31	28	0	0	0
Pertussis	0	0	0	0	0	0
Rubella	2	1	1	0	0	0
Tetanus-total	1	1	0	0	0	0
โรคติดต่อที่นำโดยแมลง						
Chikungunya	0	0	0	0	0	0
D.H.F.-total	685	350	335	1	0	1
Filariasis	0	0	0	0	0	0
Malaria	6	5	1	0	0	0
Scrub Typhus	2	2	0	0	0	0
โรคติดต่อระหว่างสัตว์และคน						
Leptospirosis	15	10	5	0	0	0
Melioidosis	2	2	0	0	0	0
Rabies	0	0	0	0	0	0
Trichinosis	0	0	0	0	0	0
โรคติดต่อจากการสัมผัสหรือพดสัมผัส						
Haemorrhagic conjunctivitis	2314	989	1325	0	0	0
Herpes zoster	241	94	147	0	0	0
Leprosy	0	0	0	0	0	0
Scarlet fever	1	1	0	0	0	0
Sexual transmitted infection	365	189	176	0	0	0
โรคติดต่ออื่นๆ						
AEFI	11	7	4	0	0	0
PUO	2531	1254	1277	0	0	0
โรคจากการประกอบอาชีพและสิ่งแวดล้อม						
Pestiide poisoning	13	4	9	0	0	0

ตอนที่ ๗

จำนวนผู้ป่วยโรคในระบบเฝ้าระวัง
จำแนกตามอาชีพ

ตารางที่ 12 จำนวนผู้ป่วยโรคในระบบเฝ้าระวังจำแนกตามอาชีพ จังหวัดพระนครศรีอยุธยา พ.ศ.2554
(Table 12 Reported Cases of Notifiable Diseases by Occupation, PRANAKORN SRI AYUTTHAYA Province, 2011.)

โรค	1	2	3	4	5	6	7	8	9	10	11	12	13	14	15
โรคจากอาหารและน้ำ															
Acute diarrhoea	387	1567	6029	198	424	4327	99	0	23	86	6196	0	76	141	62
Cholera	0	0	0	0	0	0	0	0	0	0	0	0	0	0	0
Dysentery-total	0	6	15	1	1	6	0	0	0	0	17	0	0	1	0
Enteric fever-total	0	0	1	0	0	0	0	0	0	0	1	0	0	0	0
Food poisoning	61	311	363	22	26	363	4	1	0	37	333	0	4	20	12
Mushroom poisoning	0	0	1	0	0	0	0	0	0	0	1	0	0	0	0
Hand,foot and mouth disease	0	1	1	0	0	20	0	0	0	0	166	0	0	0	0
Hepatitis-total	0	4	46	0	3	5	3	0	1	0	12	0	2	1	0
Hepatitis A	0	0	0	0	0	1	0	0	0	0	0	0	0	0	0
Hepatitis B	0	2	28	0	2	3	1	0	1	0	10	0	2	1	0
Hepatitis C	0	0	14	0	1	0	0	0	0	0	1	0	0	0	0
Hepatitis D	0	0	0	0	0	1	0	0	0	0	0	0	0	0	0
Hepatitis E	0	0	0	0	0	0	0	0	0	0	0	0	0	0	0
โรคติดต่อระบบประสาท															
Encephalitis-total	0	0	0	0	0	2	0	0	0	0	1	0	0	0	0
Meningitis,uns.	0	0	3	0	0	2	0	0	0	0	8	0	0	0	0
Meningococcal Meningitis	0	0	0	0	0	0	0	0	0	0	0	0	0	0	0
โรคติดต่อระบบทางเดินหายใจ															
Influenza	8	109	174	9	1	306	6	0	1	1	362	0	4	8	2
Pneumonia	22	45	619	7	292	355	6	0	0	0	2148	0	38	5	0
Tuberculosis-total	7	22	120	3	16	18	0	0	0	1	13	0	2	0	0
โรคติดต่อที่ป้องกันได้ด้วยวัคซีน															
Acute Flaccid Paralysis	0	0	0	0	0	1	0	0	0	0	2	0	0	0	0
Chickenpox	6	52	185	0	1	574	4	0	1	3	260	0	3	1	4
Diphtheria	0	0	0	0	0	0	0	0	0	0	0	0	0	0	0
Measles	0	1	2	1	1	17	0	0	0	0	19	0	0	0	0
Mumps	0	0	10	1	0	30	0	0	0	0	18	0	0	0	0
Pertussis	0	0	0	0	0	0	0	0	0	0	0	0	0	0	0
Rubella	0	1	0	0	0	1	0	0	0	0	0	0	0	0	0
Tetanus-total	0	0	1	0	0	0	0	0	0	0	0	0	0	0	0
โรคติดต่อที่นำโดยแมลง															
Chikungunya	0	0	0	0	0	0	0	0	0	0	0	0	0	0	0
D.H.F.-total	1	12	230	19	5	333	2	0	0	1	77	0	5	0	0
Filariasis	0	0	0	0	0	0	0	0	0	0	0	0	0	0	0
Malaria	0	0	5	0	0	1	0	0	0	0	0	0	0	0	0
Scrub Typhus	0	0	0	0	0	0	0	0	0	0	2	0	0	0	0

โรค	1	2	3	4	5	6	7	8	9	10	11	12	13	14	15
โรคติดต่อระหว่างสัตว์และคน															
Leptospirosis	0	0	11	0	0	3	0	0	0	0	1	0	0	0	0
Melioidosis	0	0	2	0	0	0	0	0	0	0	0	0	0	0	0
Rabies	0	0	0	0	0	0	0	0	0	0	0	0	0	0	0
Trichinosis	0	0	0	0	0	0	0	0	0	0	0	0	0	0	0
โรคติดต่อจากการสัมผัสหรือพศสัมผัส															
Haemorrhagic conjunctivitis	50	279	750	29	22	606	34	0	0	16	464	0	13	36	15
Herpes zoster	17	52	70	2	7	43	1	0	0	2	38	0	4	4	1
Leprosy	0	0	0	0	0	0	0	0	0	0	0	0	0	0	0
Scarlet fever	0	0	0	0	0	1	0	0	0	0	0	0	0	0	0
Sexual transmitted infection	6	147	97	7	1	68	1	0	0	4	25	0	0	7	2
โรคติดต่ออื่นๆ															
AEFI	0	1	0	0	0	0	0	0	0	0	10	0	0	0	0
PUO	33	88	463	12	29	972	12	0	0	2	889	0	18	5	8
โรคจากการประกอบอาชีพและสิ่งแวดล้อม															
Pesticide poisoning	1	3	3	0	0	2	0	0	0	0	4	0	0	0	0

หมายเหตุ รหัสอาชีพ

- 1 เกษตรกรรม
- 2 รับราชการ
- 3 รับจ้าง
- 4 ค้าขาย
- 5 งานบ้าน
- 6 นักเรียน/นักศึกษา
- 7 ทหาร/ตำรวจ
- 8 ประมง
- 9 ครู
- 10 อื่นๆ
- 11 ไม่ทราบ
- 12 ปศุสัตว์
- 13 นักบวช
- 14 หญิง/ชายขายบริการทางเพศ
- 15 บุคลากรทางการแพทย์

ตอนที่ ๘

จำนวนผู้ป่วยโรคในระบบเฝ้าระวัง
จำแนกตามสถานที่รักษา

ตารางที่ 13 จำนวนผู้ป่วยโรคในระบบเฝ้าระวังจำแนกตามสถานที่รักษา จังหวัดพระนครศรีอยุธยา พ.ศ.2554
(Table 13 Reported Cases of Notifiable Diseases by Place of Treatment, PRANAKORNSRI AYUTTHAYA Province, 2011.)

โรค	รพศ.	รพท.	รพช.	สอ.	รพ.เอกชน	คลินิก	บ้าน	ไม่ทราบ
โรคจากอาหารและน้ำ								
Acute diarrhoea	3399	1281	7812	3	7109	1	10	0
Cholera	0	0	0	0	0	0	0	0
Dysentery-total	0	0	10	0	37	0	0	0
Enteric fever-total	0	0	0	0	2	0	0	0
Food poisoning	57	11	178	0	1311	0	0	0
Mushroom poisoning	0	0	2	0	0	0	0	0
Hand,foot and mouth disease	47	12	87	0	42	0	0	0
Hepatitis-total	39	16	10	0	12	0	0	0
Hepatitis A	0	0	1	0	0	0	0	0
Hepatitis B	24	12	6	0	8	0	0	0
Hepatitis C	15	0	0	0	1	0	0	0
Hepatitis D	0	0	1	0	0	0	0	0
Hepatitis E	0	0	0	0	0	0	0	0
โรคติดต่อระบบประสาท								
Encephalitis-total	3	0	0	0	0	0	0	0
Meningitis,uns.	13	0	0	0	0	0	0	0
Meningococcal Meningitis	0	0	0	0	0	0	0	0
โรคติดต่อระบบทางเดินหายใจ								
Influenza	248	42	372	0	324	0	5	0
Pneumonia	2287	134	919	0	193	1	3	0
Tuberculosis-total	54	1	107	0	39	0	1	0
โรคติดต่อที่ป้องกันได้ด้วยวัคซีน								
Acute Flaccid Paralysis	3	0	0	0	0	0	0	0
Chickenpox	119	72	495	0	405	3	0	0
Diphtheria	0	0	0	0	0	0	0	0
Measles	6	3	16	0	16	0	0	0
Mumps	8	2	21	0	28	0	0	0
Pertussis	0	0	0	0	0	0	0	0
Rubella	0	0	1	0	1	0	0	0
Tetanus-total	1	0	0	0	0	0	0	0
โรคติดต่อที่นำโดยแมลง								
Chikungunya	0	0	0	0	0	0	0	0
D.H.F.-total	492	17	150	0	16	0	10	0
Filariasis	0	0	0	0	0	0	0	0
Malaria	1	0	5	0	0	0	0	0
Scrub Typhus	0	0	2	0	0	0	0	0
โรคติดต่อระหว่างสัตว์และคน								
Leptospirosis	4	0	10	0	0	0	1	0
Melioidosis	0	0	2	0	0	0	0	0
Rabies	0	0	0	0	0	0	0	0
Trichinosis	0	0	0	0	0	0	0	0
โรคติดต่อจากการสัมผัสหรือพศสัมผัส								
Haemorrhagic conjunctivitis	68	224	1044	0	978	0	0	0
Herpes zoster	9	56	72	0	104	0	0	0
Leprosy	0	0	0	0	0	0	0	0
Scarlet fever	1	0	0	0	0	0	0	0
Sexual transmitted infection	9	0	29	0	327	0	0	0
โรคติดต่ออื่นๆ								
AEFI	4	1	3	0	3	0	0	0
PUO	21	214	1727	0	569	0	0	0
โรคจากการประกอบอาชีพและสิ่งแวดล้อม								
Pesticide poisoning	0	1	2	0	10	0	0	0

ตารางที่ 14 จำนวนผู้ป่วยโรคในระบบเฝ้าระวังจำแนกตามชนิดของผู้ป่วย จังหวัดพระนครศรีอยุธยา พ.ศ.2554
(Table 14 Reported Cases of Notifiable Diseases by Type, PRANAKORNSRI AYUTTHAYA Province, 2011.)

โรค	ผู้ป่วยนอก		ผู้ป่วยใน		ไม่ทราบ	
	ป่วย	ตาย	ป่วย	ตาย	ป่วย	ตาย
โรคจากอาหารและน้ำ						
Acute diarrhoea	18333	0	1282	22	0	0
Cholera	0	0	0	0	0	0
Dysentery-total	42	0	5	0	0	0
Enteric fever-total	2	0	0	0	0	0
Food poisoning	1527	0	30	0	0	0
Mushroom poisoning	2	0	0	0	0	0
Hand,foot and mouth disease	165	0	23	0	0	0
Hepatitis-total	36	0	41	2	0	0
Hepatitis A	1	0	0	0	0	0
Hepatitis B	24	0	26	2	0	0
Hepatitis C	1	0	15	0	0	0
Hepatitis D	1	0	0	0	0	0
Hepatitis E	0	0	0	0	0	0
โรคติดต่อระบบประสาท						
Encephalitis-total	0	0	3	1	0	0
Meningitis,uns.	0	0	13	2	0	0
Meningococcal Meningitis	0	0	0	0	0	0
โรคติดต่อระบบทางเดินหายใจ						
Influenza	837	0	154	0	0	0
Pneumonia	1193	0	2344	361	0	0
Tuberculosis-total	171	0	31	0	0	0
โรคติดต่อที่ป้องกันได้ด้วยวัคซีน						
Acute Flaccid Paralysis	1	0	2	0	0	0
Chickenpox	1082	0	12	0	0	0
Diphtheria	0	0	0	0	0	0
Measles	38	0	3	0	0	0
Mumps	57	0	2	0	0	0
Pertussis	0	0	0	0	0	0
Rubella	2	0	0	0	0	0
Tetanus-total	0	0	1	0	0	0
โรคติดต่อที่นำโดยแมลง						
Chikungunya	0	0	0	0	0	0
D.H.F.-total	107	0	578	1	0	0
Filariasis	0	0	0	0	0	0
Malaria	3	0	3	0	0	0
Scrub Typhus	2	0	0	0	0	0
โรคติดต่อระหว่างสัตว์และคน						
Leptospirosis	1	0	14	0	0	0
Melioidosis	0	0	2	0	0	0
Rabies	0	0	0	0	0	0
Trichinosis	0	0	0	0	0	0
โรคติดต่อจากการสัมผัสหรือพัสสัมพันธ์						
Haemorrhagic conjunctivitis	2312	0	2	0	0	0
Herpes zoster	233	0	8	0	0	0
Leprosy	0	0	0	0	0	0
Scarlet fever	0	0	1	0	0	0
Sexual transmitted infection	365	0	0	0	0	0
โรคติดต่ออื่นๆ						
AEFI	3	0	8	0	0	0
PUO	2434	0	97	0	0	0
โรคจากการประกอบอาชีพและสิ่งแวดล้อม						
Pestiide poisoning	13	0	0	0	0	0

ตารางที่ 15 จำนวนผู้ป่วยโรคในระบบเฝ้าระวังจำแนกตามสัญชาติ จังหวัดพระนครศรีอยุธยา พ.ศ.2554
(Table 15 Reported Cases of Notifiable Diseases by Nationality, PRANAKORNSRI AYUTTHAYA Province, 2011.)

โรค	ไทย	พม่า	กัมพูชา	ลาว	จีน	มาเลเซีย	เวียดนาม	อื่นๆ
โรคจากอาหารและน้ำ								
Acute diarrhoea	19585	0	7	0	8	3	0	12
Cholera	0	0	0	0	0	0	0	0
Dysentery-total	47	0	0	0	0	0	0	0
Enteric fever-total	2	0	0	0	0	0	0	0
Food poisoning	1552	0	0	0	1	0	0	4
Mushroom poisoning	2	0	0	0	0	0	0	0
Hand,foot and mouth disease	188	0	0	0	0	0	0	0
Hepatitis-total	77	0	0	0	0	0	0	0
Hepatitis A	1	0	0	0	0	0	0	0
Hepatitis B	50	0	0	0	0	0	0	0
Hepatitis C	16	0	0	0	0	0	0	0
Hepatitis D	1	0	0	0	0	0	0	0
Hepatitis E	0	0	0	0	0	0	0	0
โรคติดต่อระบบประสาท								
Encephalitis-total	3	0	0	0	0	0	0	0
Meningitis,uns.	13	0	0	0	0	0	0	0
Meningococcal Meningitis	0	0	0	0	0	0	0	0
โรคติดต่อระบบทางเดินหายใจ								
Influenza	978	0	3	0	0	0	0	10
Pneumonia	3530	0	4	0	1	1	0	1
Tuberculosis-total	202	0	0	0	0	0	0	0
โรคติดต่อที่ป้องกันได้ด้วยวัคซีน								
Acute Flaccid Paralysis	3	0	0	0	0	0	0	0
Chickenpox	1092	0	1	0	0	1	0	0
Diphtheria	0	0	0	0	0	0	0	0
Measles	41	0	0	0	0	0	0	0
Mumps	59	0	0	0	0	0	0	0
Pertussis	0	0	0	0	0	0	0	0
Rubella	2	0	0	0	0	0	0	0
Tetanus-total	1	0	0	0	0	0	0	0
โรคติดต่อที่นำโดยแมลง								
Chikungunya	0	0	0	0	0	0	0	0
D.H.F.-total	685	0	1	0	0	2	1	0
Filariasis	0	0	0	0	0	0	0	0
Malaria	4	0	2	0	0	0	0	0
Scrub Typhus	2	0	0	0	0	0	0	0
โรคติดต่อระหว่างสัตว์และคน								
Leptospirosis	13	0	1	0	0	0	0	1
Melioidosis	2	0	0	0	0	0	0	0
Rabies	0	0	0	0	0	0	0	0
Trichinosis	0	0	0	0	0	0	0	0
โรคติดต่อจากการสัมผัสหรือพัสสัมพันธ์								
Haemorrhagic conjunctivitis	2306	0	3	0	1	1	0	3
Herpes zoster	241	0	0	0	0	0	0	0
Leprosy	0	0	0	0	0	0	0	0
Scarlet fever	1	0	0	0	0	0	0	0
Sexual transmitted infection	362	0	0	0	0	3	0	0
โรคติดต่ออื่นๆ								
AEFI	11	0	0	0	0	0	0	0
PUO	2526	0	4	0	1	0	0	0
โรคจากการประกอบอาชีพและสิ่งแวดล้อม								
Pesticide poisoning	13	0	0	0	0	0	0	0

ตอนที่ ๙

จำนวนผู้ป่วยโรคในระบบเฝ้าระวัง
จำแนกตามโรคและสถานบริการที่ส่ง รง.๕๐๖

ตารางที่ 16 จำนวนผู้ป่วยด้วยโรคเฝ้าระวัง จำแนกตามโรคและสถานบริการที่ส่ง รายงาน 506 ปี พ.ศ.2554

ลำดับ	สถานพยาบาล	44 Scrub Typhus		47 Pesticide poisoning		52 Mumps	
		ป่วย	ตาย	ป่วย	ตาย	ป่วย	ตาย
1	คลินิกสสจ.			2		1	
2	ศูนย์เวชฯรพ.อยุธยา						
3	รพ.พระนครศรีอยุธยา					8	
4	เทศบาลอยุธยา						
5	ศูนย์ป้อมเพชร					2	
6	ศูนย์วัดอินทร์						
7	ศูนย์วัดตึก					4	
8	ไผ่ลิง						
9	วัดพระญาติ					1	
10	ปากกราน						
11	ภูเขาทอง						
12	สำเภาลม			6		4	
13	สวนพริก						
14	บ้านเพนียด						
15	คลองตะเคียน					4	
16	วัดตุม					1	
17	หันตรา					1	
18	ลุมพลี			2		1	
19	บ้านใหม่ อย.					1	
20	บ้านเกาะ อยุธยา						
21	คลองสวนพลู						
22	คลองสระบัว						
23	เกาะเรียน						
24	บ้านป้อม						
25	บ้านรุน						
26	รพ.ท่าเรือ						
27	จำปา						
28	ท่าหลวง						
29	บ้านร่อม						
30	บ้านดอนประตู						
31	ศาลาลอย1						
32	ศาลาลอย2						
33	วังแดง						
34	โพธิ์เอน1						
35	โพธิ์เอน2						
36	ปากท่า						
37	หนองขนาก						
38	ท่าเจ้าสนุก						
39	นครหลวง						
40	ท่าช้าง						
41	รพ.สมเด็จพระเจ้า						
42	บ่อโพรง						
43	บ้านขี้						
44	ปากจั่น						
45	บางระกำ						
46	บางพระครู						

ตารางที่ 16 จำนวนผู้ป่วยด้วยโรคเฝ้าระวัง จำแนกตามโรคและสถานบริการที่ส่ง รายงาน 506 ปี พ.ศ.2554

ลำดับ	สถานพยาบาล	54 Meningitis,uns		56 Snake bite		57 Drug poisoning	
		ป่วย	ตาย	ป่วย	ตาย	ป่วย	ตาย
1	คลินิกสสจ.						
2	ศูนย์เวชฯรพ.อยุธยา						
3	รพ.พระนครศรีอยุธยา	11	2				
4	เทศบาลอยุธยา						
5	ศูนย์ป้อมเพชร						
6	ศูนย์วัดอินทร์						
7	ศูนย์วัดตึก						
8	ไผ่ลิง						
9	วัดพระญาติ					2	
10	ปากกราน						
11	ภูเขาทอง						
12	สำเภาลม			1			
13	สวนพริก						
14	บ้านเพนียด			1			
15	คลองตะเคียน						
16	วัดตุม						
17	หันตรา						
18	ลุมพลี						
19	บ้านใหม่ อย.			1			
20	บ้านเกาะ อยุธยา						
21	คลองสวนพลู						
22	คลองสระบัว						
23	เกาะเรียน						
24	บ้านป้อม						
25	บ้านรุน						
26	รพ.ท่าเรือ						
27	จำปา						
28	ท่าหลวง						
29	บ้านร่อม						
30	บ้านดอนประตู						
31	ศาลาลอย1						
32	ศาลาลอย2						
33	วังแดง						
34	โพธิ์เอน1						
35	โพธิ์เอน2						
36	ปากท่า						
37	หนองขนาก						
38	ท่าเจ้าสนุก						
39	นครหลวง						
40	ท่าช้าง						
41	รพ.สมเด็จพระเจ้า			13			
42	บ่อโพรง						
43	บ้านขี้						
44	ปากจั่น						
45	บางระกำ						
46	บางพระครู						

ตารางที่ 16 จำนวนผู้ป่วยด้วยโรคเฝ้าระวัง จำแนกตามโรคและสถานบริการที่ส่ง รายงาน 506 ปี พ.ศ.2554

ลำดับ	สถานพยาบาล	58 Mushroom poisoning		59 Tropical ulcer		60 Suicide	
		ป่วย	ตาย	ป่วย	ตาย	ป่วย	ตาย
1	คลินิกสสจ.			1			
2	ศูนย์เวชฯรพ.อยุธยา			2			
3	รพ.พระนครศรีอยุธยา					73	2
4	เทศบาลอยุธยา						
5	ศูนย์ป้อมเพชร			1			
6	ศูนย์วัดอินทร์						
7	ศูนย์วัดตึก						
8	ไผ่ลิง			3			
9	วัดพระญาติ						
10	ปากกระวาน						
11	ภูเขาทอง						
12	สำเภาลม			1			
13	สวนพริก						
14	บ้านเพนียด						
15	คลองตะเคียน			1			
16	วัดตุม						
17	หันตรา						
18	ลุมพลี						
19	บ้านใหม่ อย.						
20	บ้านเกาะ อยุธยา						
21	คลองสวนพลู						
22	คลองสระบัว						
23	เกาะเรียน						
24	บ้านป้อม						
25	บ้านรุน						
26	รพ.ท่าเรือ						
27	จำปา						
28	ท่าหลวง						
29	บ้านร่อม						
30	บ้านดอนประตู						
31	ศาลาลอย1						
32	ศาลาลอย2						
33	วังแดง						
34	โพธิ์เอน1						
35	โพธิ์เอน2						
36	ปากท่า						
37	หนองขนาก						
38	ท่าเจ้าสนุก						
39	นครหลวง						
40	ท่าช้าง						
41	รพ.สมเด็จพระเจ้า						
42	บ่อโพรง						
43	บ้านขี้						
44	ปากจั่น						
45	บางระกำ						
46	บางพระครู						

ตารางที่ 16 จำนวนผู้ป่วยด้วยโรคเฝ้าระวัง จำแนกตามโรคและสถานบริการที่ส่ง รายงาน 506 ปี พ.ศ.2554

ลำดับ	สถานพยาบาล	64 Pneumoconiosis		65 AFP		67 Physical Hazard	
		ป่วย	ตาย	ป่วย	ตาย	ป่วย	ตาย
1	คลินิกสสจ.						
2	ศูนย์เวชฯรพ.อยุธยา						
3	รพ.พระนครศรีอยุธยา			2			
4	เทศบาลอยุธยา						
5	ศูนย์ป้อมเพชร					2	
6	ศูนย์วัดอินทร์					1	
7	ศูนย์วัดตึก						
8	ไผ่ลิง						
9	วัดพระญาติ						
10	ปากกราน						
11	ภูเขาทอง						
12	สำเภาลม						
13	สวนพริก						
14	บ้านเพนียด						
15	คลองตะเคียน						
16	วัดตุม						
17	หันตรา						
18	ลุมพลี						
19	บ้านใหม่ อย.						
20	บ้านเกาะ อยุธยา						
21	คลองสวนพลู						
22	คลองสระบัว						
23	เกาะเรียน						
24	บ้านป้อม						
25	บ้านรุน						
26	รพ.ท่าเรือ						
27	จำปา						
28	ท่าหลวง						
29	บ้านร่อม						
30	บ้านดอนประตู						
31	ศาลาลอย1						
32	ศาลาลอย2						
33	วังแดง						
34	โพธิ์เอน1						
35	โพธิ์เอน2						
36	ปากท่า						
37	หนองขนาก						
38	ท่าเจ้าสนุก						
39	นครหลวง						
40	ท่าช้าง						
41	รพ.สมเด็จพระเจ้า						
42	บ่อโพรง						
43	บ้านขี้						
44	ปากจั่น						
45	บางระกำ						
46	บางพระครู						

ตารางที่ 16 จำนวนผู้ป่วยด้วยโรคเฝ้าระวัง จำแนกตามโรคและสถานบริการที่ส่ง รายงาน 506 ปี พ.ศ.2554

ลำดับ	สถานพยาบาล	71 Hand,foot and mouth		72 Melioidosis		74 Scarlet fever	
		ป่วย	ตาย	ป่วย	ตาย	ป่วย	ตาย
1	คลินิกสสจ.						
2	ศูนย์เวชฯรพ.อยุธยา	28					
3	รพ.พระนครศรีอยุธยา	47				1	
4	เทศบาลอยุธยา						
5	ศูนย์ป้อมเพชร						
6	ศูนย์วัดอินทร์						
7	ศูนย์วัดตึก	8					
8	ไผ่ลิง	1					
9	วัดพระญาติ						
10	ปากกราน						
11	ภูเขาทอง						
12	สำเภาลม						
13	สวนพริก						
14	บ้านเพนียด						
15	คลองตะเคียน						
16	วัดตุม						
17	หันตรา	1					
18	ลุมพลี						
19	บ้านใหม่ อย.						
20	บ้านเกาะ อยุธยา						
21	คลองสวนพลู						
22	คลองสระบัว						
23	เกาะเรียน						
24	บ้านป้อม						
25	บ้านรุน						
26	รพ.ท่าเรือ	1					
27	จำปา						
28	ท่าหลวง						
29	บ้านร่อม						
30	บ้านดอนประตู						
31	ศาลาลอย1						
32	ศาลาลอย2						
33	วังแดง						
34	โพธิ์เอน1						
35	โพธิ์เอน2						
36	ปากท่า						
37	หนองขนาก						
38	ท่าเจ้าสนุก						
39	นครหลวง						
40	ท่าช้าง						
41	รพ.สมเด็จพระเจ้า	2					
42	บ่อโพรง						
43	บ้านขี้						
44	ปากจั่น						
45	บางระกำ						
46	บางพระครู						

ตารางที่ 16 จำนวนผู้ป่วยด้วยโรคเฝ้าระวัง จำแนกตามโรคและสถานบริการที่ส่ง รายงาน 506 ปี พ.ศ.2554

ลำดับ	สถานพยาบาล	77 Herpes zoster		78 AEFI		79 เริ่มที่อวัยวะเพศ	
		ป่วย	ตาย	ป่วย	ตาย	ป่วย	ตาย
1	คลินิกสสจ.	1					
2	ศูนย์เวชฯรพ.อยุธยา	44				10	
3	รพ.พระนครศรีอยุธยา	9		3			
4	เทศบาลอยุธยา						
5	ศูนย์ป้อมเพชร	11				1	
6	ศูนย์วัดอินทร์	7		1			
7	ศูนย์วัดตึก	1		2		1	
8	ไผ่ลิง	1				2	
9	วัดพระญาติ	2				3	
10	ปากกราน					2	
11	ภูเขาทอง						
12	สำเภาลม	3				2	
13	สวนพริก						
14	บ้านเพนียด					2	
15	คลองตะเคียน					11	
16	วัดตุม						
17	หันตรา						
18	ลุมพลี					2	
19	บ้านใหม่ อย.					7	
20	บ้านเกาะ อยุธยา	1					
21	คลองสวนพลู					2	
22	คลองสระบัว	1				5	
23	เกาะเรียน						
24	บ้านป้อม						
25	บ้านรุน						
26	รพ.ท่าเรือ	1					
27	จำปา						
28	ท่าหลวง						
29	บ้านร่อม						
30	บ้านดอนประตู						
31	ศาลาลอย1						
32	ศาลาลอย2						
33	วังแดง						
34	โพธิ์เอน1						
35	โพธิ์เอน2						
36	ปากท่า						
37	หนองขนาก						
38	ท่าเจ้าสนุก						
39	นครหลวง						
40	ท่าช้าง						
41	รพ.สมเด็จพระเจ้า	11					
42	บ่อโพรง						
43	บ้านขี้						
44	ปากจั่น						
45	บางระกำ						
46	บางพระครู						

ตารางที่ 16 จำนวนผู้ป่วยด้วยโรคเฝ้าระวัง จำแนกตามโรคและสถานบริการที่ส่ง รายงาน 506 ปี พ.ศ.2554

ลำดับ	สถานพยาบาล	80 หูดวัยะเพศ และทวารหนัก		81 โรคติดต่อทางเพศสัมพันธ์อื่น ๆ	
		ป่วย	ตาย	ป่วย	ตาย
1	คลินิกสสจ.			38	
2	ศูนย์เวชฯรพ.อยุธยา	21		5	
3	รพ.พระนครศรีอยุธยา			1	
4	เทศบาลอยุธยา			1	
5	ศูนย์ป้อมเพชร			2	
6	ศูนย์วัดอินทร์			3	
7	ศูนย์วัดตึก			16	
8	ไผ่ลิง			1	
9	วัดพระญาติ			4	
10	ปากกระวาน			2	
11	ภูเขาทอง				
12	สำเภาลม			1	
13	สวนพริก				
14	บ้านเพนียด				
15	คลองตะเคียน				
16	วัดตุม				
17	หันตรา				
18	ลุมพลี				
19	บ้านใหม่ อย.			5	
20	บ้านเกาะ อยุธยา			1	
21	คลองสวนพลู				
22	คลองสระบัว				
23	เกาะเรียน				
24	บ้านป้อม			1	
25	บ้านรุน				
26	รพ.ท่าเรือ				
27	จำปา				
28	ท่าหลวง				
29	บ้านร่อม				
30	บ้านดอนประตู				
31	ศาลาลอย1				
32	ศาลาลอย2				
33	วังแดง				
34	โพธิ์เอน1				
35	โพธิ์เอน2				
36	ปากท่า				
37	หนองขนาก				
38	ท่าเจ้าสนุก				
39	นครหลวง				
40	ท่าช้าง				
41	รพ.สมเด็จพระเจ้า				
42	บ่อโพรง				
43	บ้านขี้				
44	ปากจั่น				
45	บางระกำ				
46	บางพระครู				

ตารางที่ 16 จำนวนผู้ป่วยด้วยโรคเฝ้าระวัง จำแนกตามโรคและสถานบริการที่ส่ง รายงาน 506 ปี พ.ศ.2554

ลำดับ	สถานพยาบาล	44 Scrub Typhus		47 Pesticide poisoning		52 Mumps	
		ป่วย	ตาย	ป่วย	ตาย	ป่วย	ตาย
47	แม่ลา						
48	หนองปลิง						
49	คลองสะแก						
50	สามไถ					1	
51	พระนอน						
52	รพ.บางไทร						
53	บางพลี						
54	สนามชัย						
55	บ้านแปง						
56	บางยี่โท						
57	แคออก						
58	แคตก						
59	ช่างเหล็ก						
60	กระแซง						
61	บ้านกลิ้ง						
62	ห่อหมก						
63	กกแก้วบูรพา						
64	บ้านเกาะ บางไทร						
65	ช่างใหญ่					1	
66	คีตคณางค์(ศูนย์ศิลปาชีพ)						
67	โพแดง						
68	เขียงรายน้อย บางไทร						
69	โคกช้าง						
70	บางบาล						
71	สอ.วัดยม บางบาล						
72	ไทรน้อย						
73	รพ.บางบาล					1	
74	มหาพรหมณ์						
75	กบเจา						
76	บ้านคลิ้ง					1	
77	พระขาว						
78	ทางช้าง						
79	วัดตะกุก						
80	บางหลวง						
81	บางหลวงโดด					1	
82	บางหัก						
83	บางชะนี						
84	บ้านกุ่ม						
85	รพ.บางปะอิน					6	
86	เขียงรายน้อย บางปะอิน					2	
87	บ้านคลองเปรม						
88	บ้านโพ						
89	บ้านกรด						
90	วัดขนอนเหนือ						
91	บางกระสัน					1	
92	คลองจิก						

ตารางที่ 16 จำนวนผู้ป่วยด้วยโรคเฝ้าระวัง จำแนกตามโรคและสถานบริการที่ส่ง รายงาน 506 ปี พ.ศ.2554

ลำดับ	สถานพยาบาล	54 Meningitis,uns		56 Snake bite		57 Drug poisoning	
		ป่วย	ตาย	ป่วย	ตาย	ป่วย	ตาย
47	แม่ลา						
48	หนองปลิง						
49	คลองสะแก						
50	สามไถ						
51	พระนอน						
52	รพ.บางไทร						
53	บางพลี						
54	สนามชัย						
55	บ้านแปง					1	
56	บางยี่โท						
57	แคออก					2	
58	แคตก						
59	ช่างเหล็ก						
60	กระแซง						
61	บ้านกลิ้ง						
62	ห่อหมก						
63	กกแก้วบูรพา						
64	บ้านเกาะ บางไทร						
65	ช่างใหญ่						
66	คีตคณางค์(ศูนย์ศิลปาชีพ)						
67	โพแดง						
68	เขียงรายน้อย บางไทร						
69	โคกช้าง						
70	บางบาล						
71	สอ.วัดยม บางบาล						
72	ไทรน้อย						
73	รพ.บางบาล			13			
74	มหาพรหมณ์						
75	กบเจา						
76	บ้านคลัง						
77	พระขาว						
78	ทางช้าง			1			
79	วัดตะกู						
80	บางหลวง						
81	บางหลวงโดด						
82	บางหัก						
83	บางชะนี						
84	บ้านกุ่ม						
85	รพ.บางปะอิน			3			
86	เขียงรายน้อย บางปะอิน						
87	บ้านคลองเปรม						
88	บ้านโพ						
89	บ้านกรด						
90	วัดขนอนเหนือ						
91	บางกระสัน						
92	คลองจิก						

ตารางที่ 16 จำนวนผู้ป่วยด้วยโรคเฝ้าระวัง จำแนกตามโรคและสถานบริการที่ส่ง รายงาน 506 ปี พ.ศ.2554

ลำดับ	สถานพยาบาล	58 Mushroom poisoning		59 Tropical ulcer		60 Suicide	
		ป่วย	ตาย	ป่วย	ตาย	ป่วย	ตาย
47	แม่ลา						
48	หนองปลิง						
49	คลองสะแก						
50	สามไถ						
51	พระนอน						
52	รพ.บางไทร						
53	บางพลี						
54	สนามชัย						
55	บ้านแปง			1			
56	บางยี่โท						
57	แคออก						
58	แคตก						
59	ช่างเหล็ก						
60	กระแจะ						
61	บ้านกลิ้ง						
62	ห่อหมก						
63	กกแก้วบูรพา						
64	บ้านเกาะ บางไทร						
65	ช่างใหญ่						
66	คีตคณางค์(ศูนย์ศิลปาชีพ)						
67	โพแดง						
68	เขียงรายน้อย บางไทร						
69	โคกช้าง						
70	บางบาล						
71	สอ.วัดยม บางบาล						
72	ไทรน้อย						
73	รพ.บางบาล						
74	มหาพรหมณ์						
75	กบเจา						
76	บ้านคลัง						
77	พระขาว						
78	ทางช้าง						
79	วัดตะกู						
80	บางหลวง						
81	บางหลวงโดด						
82	บางหัก						
83	บางชะนี						
84	บ้านกุ่ม						
85	รพ.บางปะอิน					2	
86	เขียงรายน้อย บางปะอิน						
87	บ้านคลองเปรม						
88	บ้านโพ						
89	บ้านกรด						
90	วัดขนอนเหนือ						
91	บางกระสัน						
92	คลองจิก						

ตารางที่ 16 จำนวนผู้ป่วยด้วยโรคเฝ้าระวัง จำแนกตามโรคและสถานบริการที่ส่ง รายงาน 506 ปี พ.ศ.2554

ลำดับ	สถานพยาบาล	64 Pneumoconiosis		65 AFP		67 Physical Hazard	
		ป่วย	ตาย	ป่วย	ตาย	ป่วย	ตาย
47	แม่ลา						
48	หนองปลิง						
49	คลองสะแก						
50	สามไถ						
51	พระนอน						
52	รพ.บางไทร						
53	บางพลี						
54	สนามชัย						
55	บ้านแปง						
56	บางยี่โท						
57	แคออก						
58	แคดก						
59	ช่างเหล็ก						
60	กระแซง						
61	บ้านกลิ้ง						
62	ห่อหมก						
63	กกแก้วบูรพา						
64	บ้านเกาะ บางไทร						
65	ช่างใหญ่						
66	คีตคณางค์(ศูนย์ศิลปาชีพ)						
67	โพแดง						
68	เขียงรายน้อย บางไทร						
69	โคกช้าง						
70	บางบาล						
71	สอ.วัดยม บางบาล						
72	ไทรน้อย						
73	รพ.บางบาล						
74	มหาพรหมณ์						
75	กบเจา						
76	บ้านคลิ้ง						
77	พระขาว						
78	ทางช้าง						
79	วัดตะกุก						
80	บางหลวง						
81	บางหลวงโดด						
82	บางหัก						
83	บางชะนี						
84	บ้านกุ่ม						
85	รพ.บางปะอิน						
86	เขียงรายน้อย บางปะอิน						
87	บ้านคลองเปรม						
88	บ้านโพ						
89	บ้านกรด						
90	วัดขนอนเหนือ						
91	บางกระสัน						
92	คลองจิก						

ตารางที่ 16 จำนวนผู้ป่วยด้วยโรคเฝ้าระวัง จำแนกตามโรคและสถานบริการที่ส่ง รายงาน 506 ปี พ.ศ.2554

ลำดับ	สถานพยาบาล	71 Hand,foot and mouth		72 Melioidosis		74 Scarlet fever	
		ป่วย	ตาย	ป่วย	ตาย	ป่วย	ตาย
47	แม่ลา						
48	หนองปลิง						
49	คลองสะแก						
50	สามไถ						
51	พระนอน						
52	รพ.บางไทร	2					
53	บางพลี						
54	สนามชัย						
55	บ้านแปง						
56	บางยี่โท						
57	แคออก						
58	แคดก						
59	ช่างเหล็ก						
60	กระแซง						
61	บ้านกลิ้ง						
62	ห่อหมก						
63	กกแก้วบูรพา						
64	บ้านเกาะ บางไทร						
65	ช่างใหญ่						
66	คีตคณางค์(ศูนย์ศิลปาชีพ)						
67	โพแดง						
68	เขียงรายน้อย บางไทร						
69	โคกช้าง						
70	บางบาล						
71	สอ.วัดยม บางบาล						
72	ไทรน้อย						
73	รพ.บางบาล	3					
74	มหาพรหมณ์						
75	กบเจา						
76	บ้านคลิ้ง						
77	พระขาว						
78	ทางช้าง						
79	วัดตะกู						
80	บางหลวง						
81	บางหลวงโดด						
82	บางหัก						
83	บางชะนี						
84	บ้านกุ่ม						
85	รพ.บางปะอิน	32		1			
86	เขียงรายน้อย บางปะอิน						
87	บ้านคลองเปรม						
88	บ้านโพ						
89	บ้านกรด						
90	วัดขนอนเหนือ						
91	บางกระสัน						
92	คลองจิก						

ตารางที่ 16 จำนวนผู้ป่วยด้วยโรคเฝ้าระวัง จำแนกตามโรคและสถานบริการที่ส่ง รายงาน 506 ปี พ.ศ.2554

ลำดับ	สถานพยาบาล	77 Herpes zoster		78 AEFI		79 เริ่มที่อวัยวะเพศ	
		ป่วย	ตาย	ป่วย	ตาย	ป่วย	ตาย
47	แม่ลา						
48	หนองปลิง						
49	คลองสะแก						
50	สามไถ						
51	พระนอน						
52	รพ.บางไทร	3					
53	บางพลี						
54	สนามชัย						
55	บ้านแปง						
56	บางยี่โท						
57	แคออก						
58	แคดก						
59	ช่างเหล็ก						
60	กระแซง						
61	บ้านกลิ้ง	1					
62	ห่อหมก						
63	กกแก้วบูรพา						
64	บ้านเกาะ บางไทร						
65	ช่างใหญ่						
66	คีตคณางค์(ศูนย์ศิลปาชีพ)						
67	โพแดง						
68	เขียงรากน้อย บางไทร						
69	โคกช้าง						
70	บางบาล						
71	สอ.วัดยม บางบาล						
72	ไทรน้อย						
73	รพ.บางบาล	3					
74	มหาพรหมณ์						
75	กบเจา						
76	บ้านคลัง						
77	พระขาว						
78	ทางช้าง						
79	วัดตะกู						
80	บางหลวง						
81	บางหลวงโดด	1					
82	บางหัก						
83	บางชะนี						
84	บ้านกุ่ม						
85	รพ.บางปะอิน	15		1			
86	เขียงรากน้อย บางปะอิน	2					
87	บ้านคลองเปรม						
88	บ้านโพ	1					
89	บ้านกรด						
90	วัดขนอนเหนือ						
91	บางกระสัน						
92	คลองจิก						

ตารางที่ 16 จำนวนผู้ป่วยด้วยโรคเฝ้าระวัง จำแนกตามโรคและสถานบริการที่ส่ง รายงาน 506 ปี พ.ศ.2554

ลำดับ	สถานพยาบาล	80 หูดวัยะเพศ และทวารหนัก		81 โรคติดต่อทางเพศสัมพันธ์อื่น ๆ	
		ป่วย	ตาย	ป่วย	ตาย
47	แม่ลา				
48	หนองปลิง				
49	คลองสะแก				
50	สามไถ				
51	พระนอน				
52	รพ.บางไทร				
53	บางพลี				
54	สนามชัย				
55	บ้านแปง				
56	บางยี่โท				
57	แคออก				
58	แคตก				
59	ช่างเหล็ก				
60	กระแซง				
61	บ้านกลิ่ง				
62	ห่อหมก				
63	กกแก้วบูรพา				
64	บ้านเกาะ บางไทร				
65	ช่างใหญ่				
66	คีตคณางค์(ศูนย์ศิลปาชีพ)				
67	โพแดง				
68	เขียงรากน้อย บางไทร				
69	โคกช้าง				
70	บางบาล				
71	สอ.วัดยม บางบาล				
72	ไทรน้อย				
73	รพ.บางบาล			1	
74	มหาพรหมณ์				
75	กบเจา				
76	บ้านคลัง				
77	พระขาว				
78	ทางช้าง				
79	วัดตะกู				
80	บางหลวง				
81	บางหลวงโดด				
82	บางหัก				
83	บางชะนี				
84	บ้านกุ่ม				
85	รพ.บางปะอิน				
86	เขียงรากน้อย บางปะอิน				
87	บ้านคลองเปรม				
88	บ้านโพ				
89	บ้านกรด			1	
90	วัดขนอนเหนือ				
91	บางกระสัน				
92	คลองจิก				

ตารางที่ 16 จำนวนผู้ป่วยด้วยโรคเฝ้าระวัง จำแนกตามโรคและสถานบริการที่ส่ง รายงาน 506 ปี พ.ศ.2554

ลำดับ	สถานพยาบาล	44 Scrub Typhus		47 Pesticide poisoning		52 Mumps	
		ป่วย	ตาย	ป่วย	ตาย	ป่วย	ตาย
93	บ้านหว่า						
94	วัดยม						
95	บางประแดง						
96	สามเรือน						
97	คลินิกชุมชนสามเรือน						
98	บ้านพลับ						
99	บ้านแบ่ง1						
100	บ้านแบ่ง2						
101	คิ่งลาน						
102	ดลิ่งชัน						
103	บ้านลานเท						
104	ตลาดเกรียบ						
105	ชนอนหลวง						
106	บางปะหัน						
107	ขยาย						
108	บางเดื่อ						
109	ทางกลาง						
110	บางเพลิง						
111	รพ.บางปะหัน					1	
112	ตานิม						
113	ทับน้ำ						
114	บ้านลี						
115	โพธิ์สามต้น						
116	พุดเลา						
117	บ้านขลื้อ						
118	ฝักไ้						
119	อมฤต						
120	บ้านแค						
121	ลาดน้ำเค็ม						
122	รพ.ฝักไ้					1	
123	ท่าดินแดง						
124	ดอนลาน						
125	นาคู						
126	กุฎี						
127	ลำตะเคียน						
128	โคกข้าง						
129	จักราช						
130	หนองน้ำใหญ่						
131	ลาดชิด						
132	หน้าโคก						
133	บ้านใหญ่						
134	รพ.ภาชี					2	
135	หนองน้ำใส						
136	ดอนหญ้านาง						
137	ไผ่ล้อม						
138	กระจิว						

ตารางที่ 16 จำนวนผู้ป่วยด้วยโรคเฝ้าระวัง จำแนกตามโรคและสถานบริการที่ส่ง รายงาน 506 ปี พ.ศ.2554

ลำดับ	สถานพยาบาล	54 Meningitis,uns		56 Snake bite		57 Drug poisoning	
		ป่วย	ตาย	ป่วย	ตาย	ป่วย	ตาย
93	บ้านหว่า						
94	วัดยม						
95	บางประแดง						
96	สามเรือน						
97	คลินิกชุมชนสามเรือน						
98	บ้านพลับ						
99	บ้านแบ่ง1						
100	บ้านแบ่ง2						
101	คิ่งลาน						
102	ดลิ่งชัน						
103	บ้านลานเท						
104	ตลาดเกรียบ						
105	ชนอนหลวง						
106	บางปะหัน						
107	ขยาย						
108	บางเตือ						
109	ทางกลาง						
110	บางเพลิง						
111	รพ.บางปะหัน			3			
112	दानิม						
113	ทับน้ำ						
114	บ้านลี						
115	โพธิ์สามต้น						
116	พุดเลา						
117	บ้านขลือ					4	
118	ฝักไ้						
119	อมฤต						
120	บ้านแค						
121	ลาดน้ำเค็ม						
122	รพ.ฝักไ้			36			
123	ท่าดินแดง						
124	ดอนลาน						
125	นาคู						
126	กุฎี						
127	ลำตะเคียน						
128	โคกข้าง						
129	จักราช						
130	หนองน้ำใหญ่						
131	ลาดชิด						
132	หน้าโคก						
133	บ้านใหญ่						
134	รพ.ภาชี						
135	หนองน้ำใส						
136	ดอนหญ้านาง						
137	ไผ่ล้อม						
138	กระจิว						

ตารางที่ 16 จำนวนผู้ป่วยด้วยโรคเฝ้าระวัง จำแนกตามโรคและสถานบริการที่ส่ง รายงาน 506 ปี พ.ศ.2554

ลำดับ	สถานพยาบาล	58 Mushroom poisoning		59 Tropical ulcer		60 Suicide	
		ป่วย	ตาย	ป่วย	ตาย	ป่วย	ตาย
93	บ้านหว่า						
94	วัดยม						
95	บางประแดง						
96	สามเรือน						
97	คลินิกชุมชนสามเรือน						
98	บ้านพลับ						
99	บ้านแบ่ง1						
100	บ้านแบ่ง2						
101	คังลาน						
102	ดลิ่งชัน						
103	บ้านลานเท						
104	ตลาดเกรียบ						
105	ชนอนหลวง						
106	บางปะหัน						
107	ขยาย						
108	บางเดื่อ						
109	ทางกลาง						
110	บางเพลิง						
111	รพ.บางปะหัน						
112	ตานิม						
113	ทับน้ำ						
114	บ้านลี						
115	โพธิ์สามต้น						
116	พุดเลา						
117	บ้านขลื้อ						
118	ฝักไ้						
119	อมฤต						
120	บ้านแค						
121	ลาดน้ำเค็ม						
122	รพ.ฝักไ้						
123	ท่าดินแดง						
124	ดอนลาน						
125	นาคู						
126	กุฎี						
127	ลำตะเคียน						
128	โคกช้าง						
129	จักราช						
130	หนองน้ำใหญ่						
131	ลาดชิด						
132	หน้าโคก						
133	บ้านใหญ่						
134	รพ.ภาชี						
135	หนองน้ำใส						
136	ดอนหญ้านาง						
137	ไผ่ล้อม						
138	กระจิว						

ตารางที่ 16 จำนวนผู้ป่วยด้วยโรคเฝ้าระวัง จำแนกตามโรคและสถานบริการที่ส่ง รายงาน 506 ปี พ.ศ.2554

ลำดับ	สถานพยาบาล	64 Pneumoconiosis		65 AFP		67 Physical Hazard	
		ป่วย	ตาย	ป่วย	ตาย	ป่วย	ตาย
93	บ้านหว่า						
94	วัดยม						
95	บางประแดง						
96	สามเรือน						
97	คลินิกชุมชนสามเรือน						
98	บ้านพลับ						
99	บ้านแบ่ง1						
100	บ้านแบ่ง2						
101	คังลาน						
102	ดลิ่งชัน						
103	บ้านลานเท						
104	ตลาดเกรียบ						
105	ชนอนหลวง						
106	บางปะหัน						
107	ขยาย						
108	บางเตือ						
109	ทางกลาง						
110	บางเพลิง						
111	รพ.บางปะหัน						
112	ตานิม						
113	ทับน้ำ						
114	บ้านลี						
115	โพธิ์สามต้น						
116	พุดเลา						
117	บ้านขลื้อ						
118	ฝักไห้						
119	อมฤต						
120	บ้านแค						
121	ลาดน้ำเค็ม						
122	รพ.ฝักไห้						
123	ท่าดินแดง						
124	ดอนลาน						
125	นาคู						
126	กุฎี						
127	ลำตะเคียน						
128	โคกช้าง						
129	จักราช						
130	หนองน้ำใหญ่						
131	ลาดชิด						
132	หน้าโคก						
133	บ้านใหญ่						
134	รพ.ภาชี						
135	หนองน้ำใส						
136	ดอนหญ้านาง						
137	ไผ่ล้อม						
138	กระจิว						

ตารางที่ 16 จำนวนผู้ป่วยด้วยโรคเฝ้าระวัง จำแนกตามโรคและสถานบริการที่ส่ง รายงาน 506 ปี พ.ศ.2554

ลำดับ	สถานพยาบาล	71 Hand,foot and mouth		72 Melioidosis		74 Scarlet fever	
		ป่วย	ตาย	ป่วย	ตาย	ป่วย	ตาย
93	บ้านหว่า						
94	วัดยม						
95	บางประแดง						
96	สามเรือน						
97	คลินิกชุมชนสามเรือน						
98	บ้านพลับ						
99	บ้านแบ่ง1						
100	บ้านแบ่ง2						
101	คิ่งลาน						
102	ดลิ่งชัน						
103	บ้านลานเท						
104	ตลาดเกรียบ	1					
105	ชนอนหลวง						
106	บางปะหัน						
107	ขยาย						
108	บางเตือ						
109	ทางกลาง						
110	บางเพลิง						
111	รพ.บางปะหัน	27					
112	ตานิม						
113	ทับน้ำ						
114	บ้านลี						
115	โพธิ์สามต้น						
116	พุดเลา						
117	บ้านขลือ						
118	ฝักไ้						
119	อมฤต						
120	บ้านแค						
121	ลาดน้ำเค็ม						
122	รพ.ฝักไ้	2					
123	ท่าดินแดง						
124	ดอนลาน						
125	นาคู						
126	กุฎี						
127	ลำตะเคียน						
128	โคกข้าง						
129	จักราช						
130	หนองน้ำใหญ่						
131	ลาดชิด						
132	หน้าโคก						
133	บ้านใหญ่						
134	รพ.ภาชี			1			
135	หนองน้ำใส						
136	ดอนหญ้านาง						
137	ไผ่ล้อม						
138	กระจิว						

ตารางที่ 16 จำนวนผู้ป่วยด้วยโรคเฝ้าระวัง จำแนกตามโรคและสถานบริการที่ส่ง รายงาน 506 ปี พ.ศ.2554

ลำดับ	สถานพยาบาล	77 Herpes zoster		78 AEFI		79 เริ่มที่อวัยวะเพศ	
		ป่วย	ตาย	ป่วย	ตาย	ป่วย	ตาย
93	บ้านหว่า						
94	วัดยม						
95	บางประแดง	1					
96	สามเรือน					1	
97	คลินิกชุมชนสามเรือน	6					
98	บ้านพลับ						
99	บ้านแบ่ง1						
100	บ้านแบ่ง2					1	
101	คิ่งลาน						
102	ดลิ่งชัน						
103	บ้านลานเท	2					
104	ตลาดเกรียบ						
105	ชนอนหลวง						
106	บางปะหัน						
107	ขยาย						
108	บางเตือ						
109	ทางกลาง						
110	บางเพลิง						
111	รพ.บางปะหัน	4					
112	ตานิม						
113	ทับน้ำ						
114	บ้านลี						
115	โพธิ์สามต้น						
116	พุดเลา						
117	บ้านขลือ						
118	ฝักไห้					1	
119	อมฤต						
120	บ้านแค						
121	ลาดน้ำเค็ม						
122	รพ.ฝักไห้					1	
123	ท่าดินแดง					1	
124	ดอนลาน						
125	นาคู					4	
126	กุฎี						
127	ลำตะเคียน	1					
128	โคกช้าง						
129	จักราช						
130	หนองน้ำใหญ่						
131	ลาดชิด						
132	หน้าโคก						
133	บ้านใหญ่						
134	รพ.ภาษี						
135	หนองน้ำใส						
136	ดอนหญ้านาง						
137	ไผ่ล้อม						
138	กระจิว						

ตารางที่ 16 จำนวนผู้ป่วยด้วยโรคเฝ้าระวัง จำแนกตามโรคและสถานบริการที่ส่ง รายงาน 506 ปี พ.ศ.2554

ลำดับ	สถานพยาบาล	80 หูดวัยะเพศ และทวารหนัก		81 โรคติดต่อทางเพศสัมพันธ์อื่น ๆ	
		ป่วย	ตาย	ป่วย	ตาย
93	บ้านหว่า				
94	วัดยม				
95	บางประแดง				
96	สามเรือน				
97	คลินิกชุมชนสามเรือน			9	
98	บ้านพลับ				
99	บ้านแบ่ง1				
100	บ้านแบ่ง2				
101	คังลาน			2	
102	ดลิ่งชัน				
103	บ้านลานเท				
104	ตลาดเกรียบ				
105	ชนอนหลวง				
106	บางปะหัน				
107	ขยาย				
108	บางเตือ				
109	ทางกลาง				
110	บางเพลิง				
111	รพ.บางปะหัน				
112	ตานิม				
113	ทับน้ำ				
114	บ้านลี				
115	โพธิ์สามต้น				
116	พุดเลา				
117	บ้านขลือ				
118	ฝักไห้				
119	อมฤต				
120	บ้านแค				
121	ลาดน้ำเค็ม				
122	รพ.ฝักไห้				
123	ท่าดินแดง				
124	ดอนลาน				
125	นาคู				
126	กุฎี				
127	ลำตะเคียน				
128	โคกข้าง				
129	จักราช				
130	หนองน้ำใหญ่				
131	ลาดชิด				
132	หน้าโคก				
133	บ้านใหญ่				
134	รพ.ภาชี				
135	หนองน้ำใส				
136	ดอนหญ้านาง				
137	ไผ่ล้อม				
138	กระจิว				

ตารางที่ 16 จำนวนผู้ป่วยด้วยโรคเฝ้าระวัง จำแนกตามโรคและสถานบริการที่ส่ง รายงาน 506 ปี พ.ศ.2554

ลำดับ	สถานพยาบาล	02 Diarrhoea		03 Food Poisoning		Dysentery					
		ป่วย	ตาย	ป่วย	ตาย	Uns		Bacillary		Amoebic	
						ป่วย	ตาย	ป่วย	ตาย	ป่วย	ตาย
139	พระแก้ว			3							
140	รพ.ลาดบัวหลวง	279		7		3					
141	ลาดบัวหลวง	8		5							
142	หลักชัย	5									
143	สามเมือง	2									
144	พระยาบันลือ1	2									
145	พระยาบันลือ2	42									
146	สิงหนาท(ม.3)	4		1							
147	สิงหนาท(ม.7)	2		1							
148	คูสลอด	5		4							
149	ลำตาเสา	40		1							
150	บ่อตาโล่	145		10							
151	วังน้อย	42									
152	รพ.วังน้อย	730		14							
153	สนับทึบ	57									
154	หนองโสน	116								1	
155	พยอม	14									
156	หันตะเภา	72									
157	วังจฬา	26									
158	ข้าวงาม	19									
159	ชะแมบ	39									
160	บ้านแพน	26		3							
161	เจ้าเจ็ด	22		1							
162	รพ.เสนา	1276		10							
163	สามก้อ	19		2							
164	บางนมโค	6						2			
165	หัวเวียง	2		33							
166	มารวิชัย	19		18				1			
167	บ้านโพธิ์	18									
168	รางจรเข้	14		3							
169	บ้านกระทุ่ม	9									
170	บ้านแกว	56		34							
171	ชายนา	12		32							
172	สามตุ่ม	64		12							
173	ลาดงา	3		15							
174	ดอนทอง	15		53							
175	บ้านหลวง	6		2							
176	เจ้าเสด็จ	30									
177	รพ.บางซ้าย	379		5		1					
178	แก้วฟ้า	32		1							
179	เตาเสา	4									
180	ปลายกลัด	2									
181	ทางหลวง	16		1							
182	เทพมงคล	54									
183	วังพัฒนา	4									
184	รพ.อุทัย	513		6							

ตารางที่ 16 จำนวนผู้ป่วยด้วยโรคเฝ้าระวัง จำแนกตามโรคและสถานบริการที่ส่ง รายงาน 506 ปี พ.ศ.2554

ลำดับ	สถานพยาบาล	14 H_conjunct		15 Influenza		16 Rubella		17 Chickenpox		18 Pyrexia	
		ป่วย	ตาย	ป่วย	ตาย	ป่วย	ตาย	ป่วย	ตาย	ป่วย	ตาย
139	พระแก้ว	1									
140	รพ.ลาดบัวหลวง	68		1				16		73	
141	ลาดบัวหลวง										
142	หลักชัย	1								1	
143	สามเมือง	1									
144	พระยาบันลือ1	4		12						2	
145	พระยาบันลือ2	2						2			
146	สิงหนาท(ม.3)									1	
147	สิงหนาท(ม.7)									1	
148	คูสลอด	3								4	
149	ลำตาเสา	2						8			
150	บ่อตาโล่	9						5		9	
151	วังน้อย	2						3			
152	รพ.วังน้อย	8						62		76	
153	สนับทึบ							2			
154	หนองโสน	18						2			
155	พยอม							1			
156	หันตะเภา	11						1			
157	วังจฬา										
158	ข้าวงาม										
159	ชะแมบ	1						10			
160	บ้านแพน	4								14	
161	เจ้าเจ็ด	1									
162	รพ.เสนา	223		42				72		212	
163	สามกอ							2			
164	บางนมโค							23			
165	หัวเวียง	1									
166	มารวิชัย							1			
167	บ้านโพธิ์	1									
168	รางจรเข้	2								2	
169	บ้านกระทุ่ม										
170	บ้านแกว	9						6		3	
171	ชายนา	2									
172	สามตุ่ม	6								2	
173	ลาดงา									2	
174	ดอนทอง	2								3	
175	บ้านหลวง							1			
176	เจ้าเสด็จ									8	
177	รพ.บางซ้าย	47						24		54	
178	แก้วฟ้า	6						8		1	
179	เตาเสา										
180	ปลายกลัด										
181	ทางหลวง										
182	เทพมงคล	11						1		2	
183	วังพัฒนา										
184	รพ.อุทัย	83		1				18		11	

ตารางที่ 16 จำนวนผู้ป่วยด้วยโรคเฝ้าระวัง จำแนกตามโรคและสถานบริการที่ส่ง รายงาน 506 ปี พ.ศ.2554

ลำดับ	สถานพยาบาล	28 Encephalitis		30 Malaria		31 Pneumonia		32 T_B					
								Pulmonary		meningitis		other	
		ป่วย	ตาย	ป่วย	ตาย	ป่วย	ตาย	ป่วย	ตาย	ป่วย	ตาย	ป่วย	ตาย
139	พระแก้ว												
140	รพ.ลาดบัวหลวง					41		2					28
141	ลาดบัวหลวง												
142	หลักชัย												
143	สามเมือง					2							
144	พระยาบันลือ1												
145	พระยาบันลือ2												1
146	สิงหนาท(ม.3)												
147	สิงหนาท(ม.7)												
148	คูสลอด												
149	ลำตาเสา												
150	บ่อตาโล่												
151	วังน้อย												
152	รพ.วังน้อย					41							
153	สนับทึบ												
154	หนองโสน												
155	พยอม												
156	หันตะเภา					1							
157	วังจฬา												
158	ข้าวงาม												
159	ชะแมบ												
160	บ้านแพน												
161	เจ้าเจ็ด												
162	รพ.เสนา					129		1					
163	สามกอ												
164	บางนมโค												
165	หัวเวียง												
166	มารวิชัย												
167	บ้านโพธิ์												
168	รางจรเข้												
169	บ้านกระทุ่ม												
170	บ้านแกว												
171	ชายนา												
172	สามตุ่ม												
173	ลาดงา												
174	ดอนทอง												
175	บ้านหลวง												
176	เจ้าเสด็จ												
177	รพ.บางซ้าย					11		7					
178	แก้วฟ้า												
179	เตาเสา												
180	ปลายกลัด												
181	ทางหลวง												
182	เทพมงคล							1					
183	วังพัฒนา												
184	รพ.อุทัย					120							9

ตารางที่ 16 จำนวนผู้ป่วยด้วยโรคเฝ้าระวัง จำแนกตามโรคและสถานบริการที่ส่ง รายงาน 506 ปี พ.ศ.2554

ลำดับ	สถานพยาบาล	Syphilis		Gonorrhoea		N_S_U		43 Leptospirosis	
		ป่วย	ตาย	ป่วย	ตาย	ป่วย	ตาย	ป่วย	ตาย
139	พระแก้ว								
140	รพ.ลาดบัวหลวง								
141	ลาดบัวหลวง								
142	หลักชัย								
143	สามเมือง								
144	พระยาบันลือ1								
145	พระยาบันลือ2								
146	สิงหนาท(ม.3)								
147	สิงหนาท(ม.7)								
148	คูสลอด								
149	ลำตาเสา								
150	บ่อตาโล่								
151	วังน้อย								
152	รพ.วังน้อย			1					
153	สนับทึบ								
154	หนองโสน								
155	พยอม								
156	หันตะเภา								
157	วังจฬา								
158	ข้าวงาม								
159	ชะแมบ								
160	บ้านแพน								
161	เจ้าเจ็ด								
162	รพ.เสนา								
163	สามกอ								
164	บางนมโค								
165	หัวเวียง								
166	มารวิชัย								
167	บ้านโพธิ์								
168	รางจรเข้								
169	บ้านกระทุ่ม								
170	บ้านแกว								
171	ชายนา								
172	สามตุ่ม								
173	ลาดงา								
174	ดอนทอง								
175	บ้านหลวง								
176	เจ้าเสด็จ								
177	รพ.บางซ้าย			2					
178	แก้วฟ้า								
179	เตาเสา								
180	ปลายกลัด								
181	ทางหลวง								
182	เทพมงคล								
183	วังพัฒนา								
184	รพ.อุทัย	1		3					

ตารางที่ 16 จำนวนผู้ป่วยด้วยโรคเฝ้าระวัง จำแนกตามโรคและสถานบริการที่ส่ง รายงาน 506 ปี พ.ศ.2554

ลำดับ	สถานพยาบาล	44 Scrub Typhus		47 Pesticide poisoning		52 Mumps	
		ป่วย	ตาย	ป่วย	ตาย	ป่วย	ตาย
139	พระแก้ว						
140	รพ.ลาดบัวหลวง	1		2		2	
141	ลาดบัวหลวง						
142	หลักชัย						
143	สามเมือง						
144	พระยาบันลือ1						
145	พระยาบันลือ2						
146	สิงหนาท(ม.3)						
147	สิงหนาท(ม.7)						
148	คูสลอด						
149	ลำตาเสา						
150	บ่อตาโล่						
151	วังน้อย						
152	รพ.วังน้อย	1				4	
153	สนับทึบ						
154	หนองโสน					1	
155	พยอม						
156	หันตะเภา						
157	วังจุก						
158	ข้าวงาม						
159	ชะแมบ						
160	บ้านแพน						
161	เจ้าเจ็ด						
162	รพ.เสนา			1		2	
163	สามกอ						
164	บางนมโค						
165	หัวเวียง						
166	มารวิชัย						
167	บ้านโพธิ์						
168	รางจรเข้						
169	บ้านกระทุ่ม						
170	บ้านแกว						
171	ชายนา						
172	สามตุ่ม						
173	ลาดงา						
174	ดอนทอง						
175	บ้านหลวง						
176	เจ้าเสด็จ						
177	รพ.บางซ้าย						
178	แก้วฟ้า						
179	เตาเล่า						
180	ปลายก่อด						
181	ทางหลวง						
182	เทพมงคล						
183	วังพัฒนา						
184	รพ.อุทัย						

ตารางที่ 16 จำนวนผู้ป่วยด้วยโรคเฝ้าระวัง จำแนกตามโรคและสถานบริการที่ส่ง รายงาน 506 ปี พ.ศ.2554

ลำดับ	สถานพยาบาล	54 Meningitis,uns		56 Snake bite		57 Drug poisoning	
		ป่วย	ตาย	ป่วย	ตาย	ป่วย	ตาย
139	พระแก้ว						
140	รพ.ลาดบัวหลวง			4			
141	ลาดบัวหลวง						
142	หลักชัย						
143	สามเมือง						
144	พระยาบันลือ1					1	
145	พระยาบันลือ2						
146	สิงหนาท(ม.3)						
147	สิงหนาท(ม.7)						
148	คูสลอด						
149	ลำตาเสา						
150	บ่อตาโล่						
151	วังน้อย						
152	รพ.วังน้อย						
153	สนับทึบ						
154	หนองโสน						
155	พยอม						
156	หันตะเภา						
157	วังจฬา						
158	ข้าวงาม						
159	ชะแมบ						
160	บ้านแพน						
161	เจ้าเจ็ด						
162	รพ.เสนา			2			
163	สามกอ						
164	บางนมโค			1			
165	หัวเวียง						
166	มารวิชัย						
167	บ้านโพธิ์						
168	รางจรเข้						
169	บ้านกระทุ่ม						
170	บ้านแกว						
171	ชายนา						
172	สามตุ่ม						
173	ลาดงา						
174	ดอนทอง						
175	บ้านหลวง						
176	เจ้าเสด็จ						
177	รพ.บางซ้าย			4			
178	แก้วฟ้า						
179	เตาเสา						
180	ปลายก่ลัด						
181	ทางหลวง						
182	เทพมงคล						
183	วังพัฒนา						
184	รพ.อุทัย			3			

ตารางที่ 16 จำนวนผู้ป่วยด้วยโรคเฝ้าระวัง จำแนกตามโรคและสถานบริการที่ส่ง รายงาน 506 ปี พ.ศ.2554

ลำดับ	สถานพยาบาล	58 Mushroom poisoning		59 Tropical ulcer		60 Suicide	
		ป่วย	ตาย	ป่วย	ตาย	ป่วย	ตาย
139	พระแก้ว						
140	รพ.ลาดบัวหลวง					2	
141	ลาดบัวหลวง						
142	หลักชัย						
143	สามเมือง						
144	พระยาบันลือ1						
145	พระยาบันลือ2						
146	สิงหนาท(ม.3)						
147	สิงหนาท(ม.7)						
148	คูสลอด						
149	ลำตาเสา						
150	บ่อตาโล่						
151	วังน้อย						
152	รพ.วังน้อย						
153	สนับทึบ						
154	หนองโสน						
155	พยอม						
156	หันตะเภา						
157	วังจุก						
158	ข้าวงาม						
159	ชะแมบ						
160	บ้านแพน						
161	เจ้าเจ็ด						
162	รพ.เสนา						
163	สามกอ						
164	บางนมโค						
165	หัวเวียง						
166	มารวิชัย						
167	บ้านโพธิ์						
168	รางจรเข้						
169	บ้านกระทุ่ม						
170	บ้านแกว						
171	ชายนา						
172	สามตุ่ม						
173	ลาดงา						
174	ดอนทอง						
175	บ้านหลวง						
176	เจ้าเสด็จ						
177	รพ.บางซ้าย						
178	แก้วฟ้า						
179	เตาเสา						
180	ปลายก่อด						
181	ทางหลวง						
182	เทพมงคล						
183	วังพัฒนา						
184	รพ.อุทัย						

ตารางที่ 16 จำนวนผู้ป่วยด้วยโรคเฝ้าระวัง จำแนกตามโรคและสถานบริการที่ส่ง รายงาน 506 ปี พ.ศ.2554

ลำดับ	สถานพยาบาล	64 Pneumoconiosis		65 AFP		67 Physical Hazard	
		ป่วย	ตาย	ป่วย	ตาย	ป่วย	ตาย
139	พระแก้ว						
140	รพ.ลาดบัวหลวง	1				1	
141	ลาดบัวหลวง						
142	หลักชัย						
143	สามเมือง						
144	พระยาบันลือ1						
145	พระยาบันลือ2						
146	สิงหนาท(ม.3)						
147	สิงหนาท(ม.7)					1	
148	คูสลอด						
149	ลำตาเสา						
150	บ่อตาโล่						
151	วังน้อย						
152	รพ.วังน้อย						
153	สนับทึบ						
154	หนองโสน						
155	พยอม						
156	หันตะเภา						
157	วังจฬา						
158	ข้าวงาม						
159	ชะแมบ						
160	บ้านแพน						
161	เจ้าเจ็ด						
162	รพ.เสนา						
163	สามกอ						
164	บางนมโค						
165	หัวเวียง						
166	มารวิชัย						
167	บ้านโพธิ์						
168	รางจรเข้						
169	บ้านกระทุ่ม						
170	บ้านแกว						
171	ชายนา						
172	สามตุ่ม						
173	ลาดงา						
174	ดอนทอง						
175	บ้านหลวง						
176	เจ้าเสด็จ						
177	รพ.บางซ้าย						
178	แก้วฟ้า						
179	เตาเสา						
180	ปลายก่ลัด						
181	ทางหลวง						
182	เทพมงคล						
183	วังพัฒนา						
184	รพ.อุทัย						

ตารางที่ 16 จำนวนผู้ป่วยด้วยโรคเฝ้าระวัง จำแนกตามโรคและสถานบริการที่ส่ง รายงาน 506 ปี พ.ศ.2554

ลำดับ	สถานพยาบาล	71 Hand,foot and mouth		72 Melioidosis		74 Scarlet fever	
		ป่วย	ตาย	ป่วย	ตาย	ป่วย	ตาย
139	พระแก้ว						
140	รพ.ลาดบัวหลวง	2					
141	ลาดบัวหลวง						
142	หลักชัย						
143	สามเมือง						
144	พระยาบันลือ1						
145	พระยาบันลือ2						
146	สิงหนาท(ม.3)						
147	สิงหนาท(ม.7)						
148	คูสลอด						
149	ลำตาเสา						
150	บ่อตาโล่	2					
151	วังน้อย						
152	รพ.วังน้อย	4					
153	สนับทึบ						
154	หนองโสน						
155	พยอม						
156	หันตะเภา						
157	วังจฬา						
158	ข้าวงาม						
159	ชะแมบ						
160	บ้านแพน						
161	เจ้าเจ็ด						
162	รพ.เสนา	10					
163	สามกอ						
164	บางนมโค						
165	หัวเวียง						
166	มารวิชัย						
167	บ้านโพธิ์						
168	รางจรเข้						
169	บ้านกระทุ่ม						
170	บ้านแกว						
171	ชายนา						
172	สามตุ่ม						
173	ลาดงา						
174	ดอนทอง						
175	บ้านหลวง						
176	เจ้าเสด็จ						
177	รพ.บางซ้าย	1					
178	แก้วฟ้า						
179	เตาเสา						
180	ปลายก่อด						
181	ทางหลวง						
182	เทพมงคล						
183	วังพัฒนา						
184	รพ.อุทัย	5					

ตารางที่ 16 จำนวนผู้ป่วยด้วยโรคเฝ้าระวัง จำแนกตามโรคและสถานบริการที่ส่ง รายงาน 506 ปี พ.ศ.2554

ลำดับ	สถานพยาบาล	77 Herpes zoster		78 AEFI		79 เริ่มที่อวัยวะเพศ	
		ป่วย	ตาย	ป่วย	ตาย	ป่วย	ตาย
139	พระแก้ว						
140	รพ.ลาดบัวหลวง	2					
141	ลาดบัวหลวง					1	
142	หลักชัย						
143	สามเมือง						
144	พระยาบันลือ1						
145	พระยาบันลือ2						
146	สิงหนาท(ม.3)						
147	สิงหนาท(ม.7)						
148	คูสลอด						
149	ลำตาเสา					1	
150	บ่อตาโล่	2					
151	วังน้อย						
152	รพ.วังน้อย						
153	สนับทึบ						
154	หนองไสน	4					
155	พยอม						
156	หันตะเภา	1					
157	วังจุก						
158	ข้าวงาม						
159	ชะแมบ					2	
160	บ้านแพน					1	
161	เจ้าเจ็ด						
162	รพ.เสนา	56		1			
163	สามกอ						
164	บางนมโค						
165	หัวเวียง					1	
166	มารวิชัย						
167	บ้านโพธิ์					1	
168	รางจรเข้						
169	บ้านกระทุ่ม						
170	บ้านแกว						
171	ชายนา						
172	สามตุ่ม					2	
173	ลาดงา						
174	ดอนทอง					3	
175	บ้านหลวง						
176	เจ้าเสด็จ	3					
177	รพ.บางซ้าย	6					
178	แก้วฟ้า	1					
179	เตาเล่า						
180	ปลายกลัด						
181	ทางหลวง	1					
182	เทพมงคล					1	
183	วังพัฒนา						
184	รพ.อุทัย	14		2			

ตารางที่ 16 จำนวนผู้ป่วยด้วยโรคเฝ้าระวัง จำแนกตามโรคและสถานบริการที่ส่ง รายงาน 506 ปี พ.ศ.2554

ลำดับ	สถานพยาบาล	80 หูดวัยะเพศ และทวารหนัก		81 โรคติดต่อทางเพศสัมพันธ์อื่น ๆ	
		ป่วย	ตาย	ป่วย	ตาย
139	พระแก้ว				
140	รพ.ลาดบัวหลวง			2	
141	ลาดบัวหลวง				
142	หลักชัย				
143	สามเมือง				
144	พระยาบันลือ1				
145	พระยาบันลือ2			1	
146	สิงหนาท(ม.3)				
147	สิงหนาท(ม.7)				
148	คูสลอด				
149	ลำตาเสา				
150	บ่อตาโล่				
151	วังน้อย				
152	รพ.วังน้อย				
153	สนับทึบ				
154	หนองโสน				
155	พยอม				
156	หันตะเภา				
157	วังจุก				
158	ข้าวงาม				
159	ชะแมบ				
160	บ้านแพน				
161	เจ้าเจ็ด				
162	รพ.เสนา				
163	สามกอ				
164	บางนมโค				
165	หัวเวียง				
166	มารวิชัย				
167	บ้านโพธิ์				
168	รางจรเข้				
169	บ้านกระทุ่ม				
170	บ้านแกว				
171	ชายนา				
172	สามตุ่ม				
173	ลาดงา				
174	ดอนทอง				
175	บ้านหลวง				
176	เจ้าเสด็จ				
177	รพ.บางซ้าย			1	
178	แก้วฟ้า				
179	เตาเสา				
180	ปลายก่อด				
181	ทางหลวง				
182	เทพมงคล				
183	วังพัฒนา				
184	รพ.อุทัย				

ตารางที่ 16 จำนวนผู้ป่วยด้วยโรคเฝ้าระวัง จำแนกตามโรคและสถานบริการที่ส่ง รายงาน 506 ปี พ.ศ.2554

ลำดับ	สถานพยาบาล	14 H_conjunct		15 Influenza		16 Rubella		17 Chickenpox		18 Pyrexia	
		ป่วย	ตาย	ป่วย	ตาย	ป่วย	ตาย	ป่วย	ตาย	ป่วย	ตาย
185	คานหาม	5						1			
186	บ้านช้าง										
187	สามัคคี	1								1	
188	บ้านหีบ	3						7		2	
189	หนองไม้ซุง										
190	อุทัย	122		69		1		18		151	
191	เสนา	2						2		4	
192	หนองน้ำส้ม							4			
193	โพสวาทัญญ	2						2		1	
194	ธนู										
195	ข้าวเม่า	3									
196	หนองคืดเค่า										
197	รพ.มหาราช	66		16				12		31	
198	กะทุม										
199	หนองจิก										
200	มหาราช	1									
201	น้ำเต้า มหาราช										
202	บางนา										
203	เจ้าปลุก	2									
204	พิตเพียน	12									
205	บ้านนา										
206	บ้านขวาง	10						1			
207	ท่าดอ							1			
208	บ้านใหม่ มหาราช	9						3		3	
209	บ้านแพรก									6	
210	รพ.บ้านแพรก	28		5				6		54	
211	สาพะเนียง										
212	สองห้อง	1								1	
213	ต่างจังหวัด(รพศ)							1			
214	ต่างจังหวัด(รพท)			3							

ตารางที่ 16 จำนวนผู้ป่วยด้วยโรคเฝ้าระวัง จำแนกตามโรคและสถานบริการที่ส่ง รายงาน 506 ปี พ.ศ.2554

ลำดับ	สถานพยาบาล	28 Encephalitis		30 Malaria		31 Pneumonia		32 T_B					
								Pulmonary		meningitis		other	
		ป่วย	ตาย	ป่วย	ตาย	ป่วย	ตาย	ป่วย	ตาย	ป่วย	ตาย	ป่วย	ตาย
185	คานหาม												
186	บ้านช้าง												
187	สามัคคี												
188	บ้านหีบ												
189	หนองไม้ซุง												
190	อุทัย					35						2	
191	เสนา												
192	หนองน้ำส้ม												
193	โพสพาทัญญ												
194	ธนู												
195	ข้าวเม่า												
196	หนองคืดเค็ด												
197	รพ.มหาราช					22							
198	กะทุม												
199	หนองจิก												
200	มหาราช					1							
201	น้ำเต้า มหาราช												
202	บางนา												
203	เจ้าปลุก												
204	พิตเพียน												
205	บ้านนา												
206	บ้านขวาง												
207	ท่าดอ												
208	บ้านใหม่ มหาราช					1							
209	บ้านแพรก												
210	รพ.บ้านแพรก					4		2					
211	สาพะเนียง												
212	สองห้อง												
213	ต่างจังหวัด(รพศ)					1							
214	ต่างจังหวัด(รพท)					5		1					

ตารางที่ 16 จำนวนผู้ป่วยด้วยโรคเฝ้าระวัง จำแนกตามโรคและสถานบริการที่ส่ง รายงาน 506 ปี พ.ศ.2554

ลำดับ	สถานพยาบาล	44 Scrub Typhus		47 Pesticide poisoning		52 Mumps	
		ป่วย	ตาย	ป่วย	ตาย	ป่วย	ตาย
185	คานหาม						
186	บ้านช้าง						
187	สามัคคี						
188	บ้านหีบ						
189	หนองไม้ซุง						
190	อุทัย					4	
191	เสนา						
192	หนองน้ำส้ม						
193	โพสวาหาญ						
194	ธนู						
195	ข้าวเม่า						
196	หนองคืดเค่า						
197	รพ.มหาราช						
198	กะทุม						
199	หนองจิก						
200	มหาราช						
201	น้ำเต่า มหาราช						
202	บางนา						
203	เจ้าปลุก						
204	พิตเพียน						
205	บ้านนา						
206	บ้านขวาง						
207	ท่าดอ						
208	บ้านใหม่ มหาราช						
209	บ้านแพรก						
210	รพ.บ้านแพรก						
211	สาพะเนียง						
212	สองห้อง						
213	ต่างจังหวัด(รพศ)						
214	ต่างจังหวัด(รพท)						

ตารางที่ 16 จำนวนผู้ป่วยด้วยโรคเฝ้าระวัง จำแนกตามโรคและสถานบริการที่ส่ง รายงาน 506 ปี พ.ศ.2554

ลำดับ	สถานพยาบาล	54 Meningitis,uns		56 Snake bite		57 Drug poisoning	
		ป่วย	ตาย	ป่วย	ตาย	ป่วย	ตาย
185	คานหาม						
186	บ้านช้าง						
187	สามัคคีเขต						
188	บ้านหีบ						
189	หนองไม้ซุง						
190	อุทัย			1			
191	เสนา						
192	หนองน้ำส้ม						
193	โพสวหาญ						
194	ธนู						
195	ข้าวเม่า						
196	หนองคืดเค่า						
197	รพ.มหาราช			2			
198	กะทุม						
199	หนองจิก						
200	มหาราช						
201	น้ำเต่า มหาราช						
202	บางนา						
203	เจ้าปลุก						
204	พิตเพียน						
205	บ้านนา						
206	บ้านขวาง			1			
207	ท่าดอ						
208	บ้านใหม่ มหาราช						
209	บ้านแพรก			1			
210	รพ.บ้านแพรก			4			
211	สาพะเนียง						
212	สองห้อง						
213	ต่างจังหวัด(รพศ)						
214	ต่างจังหวัด(รพท)			1			

ตารางที่ 16 จำนวนผู้ป่วยด้วยโรคเฝ้าระวัง จำแนกตามโรคและสถานบริการที่ส่ง รายงาน 506 ปี พ.ศ.2554

ลำดับ	สถานพยาบาล	58 Mushroom poisoning		59 Tropical ulcer		60 Suicide	
		ป่วย	ตาย	ป่วย	ตาย	ป่วย	ตาย
185	คานหาม						
186	บ้านช้าง						
187	สามัคคี						
188	บ้านหีบ						
189	หนองไม้ซุง						
190	อุทัย						
191	เสนา						
192	หนองน้ำส้ม						
193	โพสวหาญ						
194	ธนู						
195	ข้าวเม่า						
196	หนองคืดเค่า						
197	รพ.มหาราช						
198	กะทุม						
199	หนองจิก						
200	มหาราช						
201	น้ำเต้า มหาราช						
202	บางนา						
203	เจ้าปลุก						
204	พิตเพียน						
205	บ้านนา						
206	บ้านขวาง						
207	ท่าดอ			5			
208	บ้านใหม่ มหาราช						
209	บ้านแพรก						
210	รพ.บ้านแพรก	2				1	
211	สาพะเนียง						
212	สองห้อง						
213	ต่างจังหวัด(รพศ)						
214	ต่างจังหวัด(รพท)						

ตารางที่ 16 จำนวนผู้ป่วยด้วยโรคเฝ้าระวัง จำแนกตามโรคและสถานบริการที่ส่ง รายงาน 506 ปี พ.ศ.2554

ลำดับ	สถานพยาบาล	64 Pneumoconiosis		65 AFP		67 Physical Hazard	
		ป่วย	ตาย	ป่วย	ตาย	ป่วย	ตาย
185	คานหาม						
186	บ้านช้าง						
187	สามัคคี						
188	บ้านหีบ						
189	หนองไม้ซุง						
190	อุทัย						
191	เสนา						
192	หนองน้ำส้ม						
193	โพสพาทัญญ						
194	ธนู						
195	ข้าวเม่า						
196	หนองคืดเค็ด						
197	รพ.มหาราช						
198	กะทุม						
199	หนองจิก						
200	มหาราช						
201	น้ำเต้า มหาราช						
202	บางนา						
203	เจ้าปลุก						
204	พิตเพียน						
205	บ้านนา						
206	บ้านขวาง						
207	ท่าดอ						
208	บ้านใหม่ มหาราช						
209	บ้านแพรก						
210	รพ.บ้านแพรก						
211	สาพะเนียง						
212	สองห้อง						
213	ต่างจังหวัด(รพศ)						
214	ต่างจังหวัด(รพท)						

ตารางที่ 16 จำนวนผู้ป่วยด้วยโรคเฝ้าระวัง จำแนกตามโรคและสถานบริการที่ส่ง รายงาน 506 ปี พ.ศ.2554

ลำดับ	สถานพยาบาล	71 Hand,foot and mouth		72 Melioidosis		74 Scarlet fever	
		ป่วย	ตาย	ป่วย	ตาย	ป่วย	ตาย
185	คานหาม						
186	บ้านช้าง						
187	สามัคคี						
188	บ้านหีบ						
189	หนองไม้ซุง						
190	อุทัย	3					
191	เสนา						
192	หนองน้ำส้ม						
193	โพสวหาญ						
194	ธนู						
195	ข้าวเม่า						
196	หนองคืดเค่า						
197	รพ.มหาราช	4					
198	กะทุม						
199	หนองจิก						
200	มหาราช						
201	น้ำเต้า มหาราช						
202	บางนา						
203	เจ้าปลุก						
204	พิตเพียน						
205	บ้านนา						
206	บ้านขวาง						
207	ท่าดอ						
208	บ้านใหม่ มหาราช						
209	บ้านแพรก						
210	รพ.บ้านแพรก						
211	สาพะเนียง						
212	สองห้อง						
213	ต่างจังหวัด(รพศ)						
214	ต่างจังหวัด(รพท)	2					

ตารางที่ 16 จำนวนผู้ป่วยด้วยโรคเฝ้าระวัง จำแนกตามโรคและสถานบริการที่ส่ง รายงาน 506 ปี พ.ศ.2554

ลำดับ	สถานพยาบาล	77 Herpes zoster		78 AEFI		79 เริ่มที่อวัยวะเพศ	
		ป่วย	ตาย	ป่วย	ตาย	ป่วย	ตาย
185	คานหาม						
186	บ้านช้าง						
187	สามัคคีเขต						
188	บ้านหีบ	1					
189	หนองไม้ซุง						
190	อุทัย	9					
191	เสนา						
192	หนองน้ำส้ม						
193	โพสวหาญ						
194	ธนู						
195	ข้าวเม่า						
196	หนองคืดเค่า						
197	รพ.มหาราช	6					
198	กะทุม						
199	หนองจิก						
200	มหาราช						
201	น้ำเต้า มหาราช						
202	บางนา	1					
203	เจ้าปลุก						
204	พิตเพียน						
205	บ้านนา						
206	บ้านขวาง						
207	ท่าดอ						
208	บ้านใหม่ มหาราช	1				1	
209	บ้านแพรก						
210	รพ.บ้านแพรก						
211	สาพะเนียง						
212	สองห้อง						
213	ต่างจังหวัด(รพศ)			1			
214	ต่างจังหวัด(รพท)						

ตารางที่ 16 จำนวนผู้ป่วยด้วยโรคเฝ้าระวัง จำแนกตามโรคและสถานบริการที่ส่ง รายงาน 506 ปี พ.ศ.2554

ลำดับ	สถานพยาบาล	80 หูดวัยะเพศ และทวารหนัก		81 โรคติดต่อทางเพศสัมพันธ์อื่น ๆ	
		ป่วย	ตาย	ป่วย	ตาย
185	คานหาม				
186	บ้านช้าง				
187	สามัคคี				
188	บ้านหีบ				
189	หนองไม้ซุง				
190	อุทัย	1			
191	เสนา				
192	หนองน้ำส้ม				
193	โพสวหาญ				
194	ธนู				
195	ข้าวเม่า				
196	หนองคืดเค่า				
197	รพ.มหาราช				
198	กะทุม				
199	หนองจิก				
200	มหาราช				
201	น้ำเต่า มหาราช				
202	บางนา				
203	เจ้าปลุก				
204	พิตเพียน				
205	บ้านนา				
206	บ้านขวาง				
207	ท่าดอ				
208	บ้านใหม่ มหาราช			2	
209	บ้านแพรก				
210	รพ.บ้านแพรก				
211	สาพะเนียง				
212	สองห้อง				
213	ต่างจังหวัด(รพศ)				
214	ต่างจังหวัด(รพท)				

ตอนที่ ๑๐
บทวิเคราะห์สถานการณ์โรค

สถานการณ์โรคในระบบเฝ้าระวังที่สำคัญในจังหวัดพระนครศรีอยุธยา ปี ๒๕๕๔

โรคอุจจาระร่วง (Diarrhoea)

พ.ศ. ๒๕๕๔ งานระบาดวิทยา ได้รับรายงานผู้ป่วยโรค Diarrhoea จำนวนทั้งสิ้น ๑๙,๖๑๕ ราย คิดเป็น อัตราป่วย ๒,๕๑๔.๓๑ ต่อประชากรแสนคน มีรายงานผู้เสียชีวิต ๒๒ ราย อัตราตายต่อประชากรแสนคน เท่ากับ ๒.๘๒ อัตราผู้ป่วยตายเท่ากับร้อยละ ๐.๑๑ ในระยะ ๙ ปีที่ผ่านมา (รูปที่ ๑) พบว่าอัตราป่วยมีแนวโน้มลดลง

การกระจายของโรคตามลักษณะบุคคล เวลา และสถานที่ พบว่าใน พ.ศ. ๒๕๕๔ กลุ่มอายุที่พบสูงสุดคือ กลุ่มอายุ ๐ - ๔ ปี อัตราป่วยต่อประชากรแสนคนเท่ากับ ๙,๔๖๙.๙๔ รองลงมาคือ กลุ่มอายุ ๕ - ๙ ปี, ๖๕ ปี ขึ้นไป, ๑๕ - ๒๔ ปี, ๒๕ - ๓๔ ปี, ๕๕ - ๖๔ ปี, ๑๐ - ๑๔ ปี, ๔๕ - ๕๔ ปี, ๓๕ - ๔๔ ปี อัตราป่วยเท่ากับ ๓๑๙๙.๐๒, ๒๘๒๐.๕๕, ๒๔๑๑.๖๕, ๒๑๕๙.๖๘, ๒๐๑๘.๓๔, ๑๘๐๖.๗๘, ๑๕๑๕.๓๕ และ ๑๔๐๑.๕๖ ตามลำดับ (รูปที่ ๒) พบผู้ป่วยเพศหญิงมากกว่าเพศชาย โดยพบเพศหญิง ๑๑,๓๖๓ ราย เพศชาย ๘,๒๕๒ ราย อัตราส่วนเพศหญิงต่อเพศชาย เท่ากับ ๑.๓๘ : ๑

ระยะเวลาการเกิดโรค ใน พ.ศ. ๒๕๕๔ เมื่อจำแนกเป็นรายเดือน พบผู้ป่วยสูงสุดในเดือนมกราคม จำนวนผู้ป่วย เท่ากับ ๒,๕๒๘ ราย โดยมีรายงานผู้ป่วยเดือน มกราคม ๒,๕๒๘ ราย กุมภาพันธ์ ๑,๙๔๖ ราย มีนาคม ๑,๖๕๖ ราย เมษายน ๑,๓๐๘ ราย พฤษภาคม ๑,๓๙๕ ราย มิถุนายน ๑,๕๐๘ ราย กรกฎาคม ๑,๒๘๑ ราย สิงหาคม ๑,๑๑๔ ราย กันยายน ๑,๕๑๓ ราย ตุลาคม ๑,๔๖๐ ราย พฤศจิกายน ๒,๒๑๐ ราย และเดือน ธันวาคม ๑,๖๙๖ ราย (รูปที่ ๓)

อำเภอที่มีอัตราป่วยต่อประชากรแสนคนสูงสุดคืออำเภอพระนครศรีอยุธยา อัตราป่วยเท่ากับ ๓,๙๗๓.๐๘ ต่อประชากรแสนคน รองลงมาคือ อำเภอนครหลวง, อำเภออุทัย, อำเภอบางปะอิน, อำเภอเสนา, อำเภอบางปะหัน, อำเภอบางซ้าย, อำเภอบางไทร, อำเภอวังน้อย, อำเภอผักไห่, อำเภอมหาราช, อำเภอภาชี, อำเภอบ้านแพรก, อำเภอบางบาล, อำเภอท่าเรือ, และอำเภอลาดบัวหลวง อัตราป่วยเท่ากับ ๓๕๘๕.๒๖, ๒๙๓๗.๙๖, ๒๕๘๘.๐๒, ๒๔๙๒.๒๓, ๒๔๐๕.๒๖, ๒๓๐๓.๒๙, ๒๒๓๐.๙๑, ๒๑๔๗.๒๑, ๑๙๐๕.๗๗, ๑๘๘๕.๒๖, ๑๘๗๑.๖๔, ๑๗๗๔.๑๘, ๑๔๘๘.๑๖, ๑๔๗๒.๗๙ และ ๗๖๙.๐๕ ตามลำดับ

เมื่อเปรียบเทียบกับค่ามัธยฐาน ๕ ปีย้อนหลัง (พ.ศ. ๒๕๔๙-๒๕๕๓) พบว่ามีการระบาดในช่วงเดือน มกราคม, กุมภาพันธ์, มีนาคม และ พฤศจิกายน เนื่องจากมีจำนวนผู้ป่วยสูงกว่าค่ามัธยฐาน (รูปที่ ๔)

รูปที่ ๑ อัตราป่วยด้วยโรคอุจจาระร่วงต่อประชากรแสนคน ในจังหวัดพระนครศรีอยุธยา ปี พ.ศ. ๒๕๔๖ - ๒๕๕๔

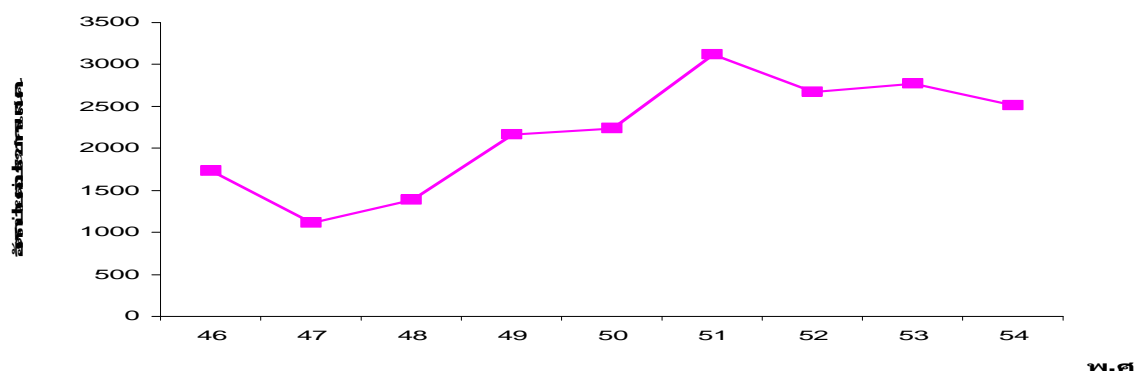

ที่มา : งานระบาดวิทยา สำนักงานสาธารณสุขจังหวัด

รูปที่ ๒ อัตราป่วยโรคคอตีบในจังหวัดพระนครศรีอยุธยา จำแนกตามกลุ่มอายุ พ.ศ. ๒๕๕๐ - ๒๕๕๔

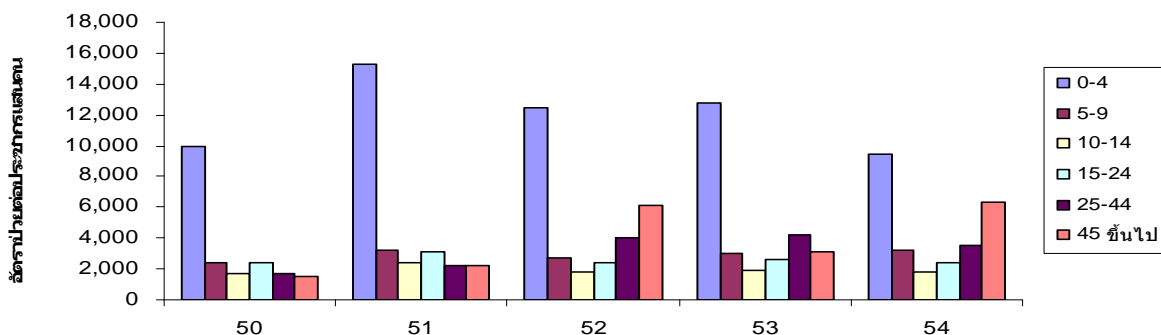

ที่มา : งานระบาดวิทยา สำนักงานสาธารณสุขจังหวัด

รูปที่ ๓ จำนวนผู้ป่วยด้วยโรคคอตีบในจังหวัดพระนครศรีอยุธยา พ.ศ. ๒๕๕๐ - ๒๕๕๔

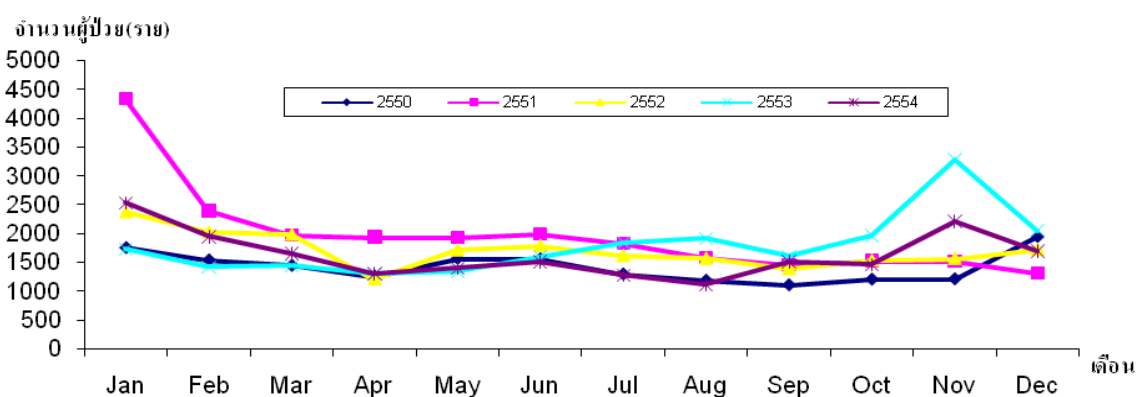

ที่มา : งานระบาดวิทยา สำนักงานสาธารณสุขจังหวัด

รูปที่ ๔ จำนวนผู้ป่วยด้วยโรคคอตีบในจังหวัดพระนครศรีอยุธยา พ.ศ. ๒๕๕๔ เปรียบเทียบกับค่ามัธยฐาน ๕ ปี ย้อนหลัง (พ.ศ. ๒๕๔๙ - ๒๕๕๓)

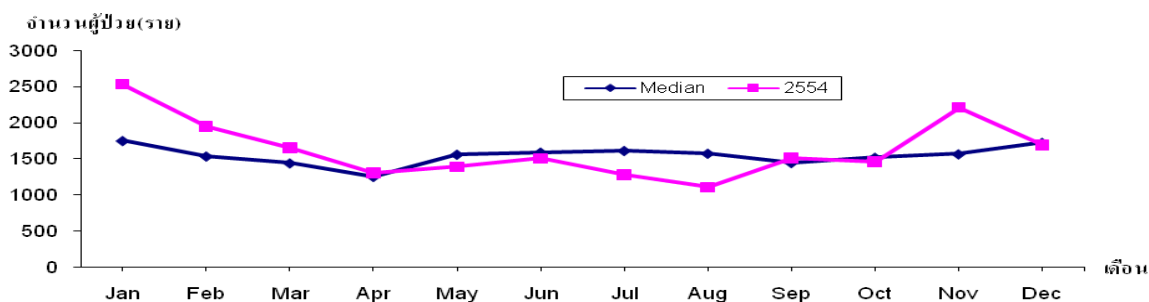

ที่มา : งานระบาดวิทยา สำนักงานสาธารณสุขจังหวัด

โรคปอดบวม (Pneumonia)

พ.ศ. ๒๕๕๔ งานระบาดวิทยา ได้รับรายงานผู้ป่วยโรคปอดบวม (Pneumonia) จำนวนทั้งสิ้น ๓,๕๓๗ ราย คิดเป็นอัตราป่วย ๔๕๓.๓๘ ต่อประชากรแสนคน มีรายงานผู้เสียชีวิต ๓๖๑ ราย อัตราตายต่อประชากรแสนคน เท่ากับ ๔๖.๒๗ อัตราผู้ป่วยตายเท่ากับร้อยละ ๑๐.๒๑ ในระยะ ๙ ปี ที่ผ่านมา (รูปที่ ๑) ซึ่งพบว่า อัตราป่วย ปี พ.ศ. ๒๕๕๒ สูงสุดอาจเนื่องมาจากผลกระทบของไข้หวัดใหญ่สายพันธุ์ใหม่ หลังจากนั้นเริ่มลดลง

การกระจายของโรคตามลักษณะบุคคล เวลา และสถานที่ พบว่ากลุ่มอายุที่พบสูงสุดคือกลุ่มอายุ ๐ - ๔ ปี อัตราป่วยต่อประชากรแสนคนเท่ากับ ๓,๑๙๑.๔๒ รองลงมาคือ กลุ่มอายุ ๖๕ ปี ขึ้นไป, ๕ - ๙ ปี, ๕๕ - ๖๔ ปี, ๔๕ - ๕๔ ปี, ๓๕ - ๔๔ ปี, ๑๐ - ๑๔ ปี, ๒๕ - ๓๔ ปี, ๑๕ - ๒๔ ปี อัตราป่วยเท่ากับ ๑๓๐๐.๕๗, ๓๖๕.๕๔, ๓๔๔.๐๗, ๑๙๗.๗๗, ๙๕.๓๙, ๙๐.๓๔, ๗๘.๗๑ และ ๖๙.๘๕ ตามลำดับ (รูปที่ ๒) พ.ศ. ๒๕๕๔ พบผู้ป่วยเพศชายมากกว่าเพศหญิง โดยพบเพศชาย ๑,๙๐๓ ราย เพศหญิง ๑,๖๓๔ ราย อัตราส่วนเพศชาย ต่อ เพศหญิง เท่ากับ ๑.๑๖ : ๑

ระยะเวลาการเกิดโรค เมื่อจำแนกเป็นเดือน ใน พ.ศ. ๒๕๕๔ พบผู้ป่วยสูงสุดในเดือน สิงหาคมจำนวนผู้ป่วย เท่ากับ ๔๑๐ โดยมีรายงานผู้ป่วยเดือน มกราคม ๓๘๐ ราย กุมภาพันธ์ ๓๒๘ ราย มีนาคม ๓๖๑ ราย เมษายน ๒๘๗ ราย พฤษภาคม ๒๕๔ ราย มิถุนายน ๒๗๕ ราย กรกฎาคม ๓๗๐ ราย สิงหาคม ๔๑๐ ราย กันยายน ๔๐๐ ราย ตุลาคม ๑๐๙ ราย พฤศจิกายน ๑๐๙ ราย ธันวาคม ๒๕๔ ราย (รูปที่ ๓)

อำเภอที่มีอัตราป่วยต่อประชากรแสนคนสูงสุดคืออำเภอ พระนครศรีอยุธยา อัตราป่วยเท่ากับ ๘๖๑.๔๘ ต่อประชากรแสนคน รองลงมาคือ อำเภอนครหลวง, อำเภออุทัย,อำเภอบางปะหัน, อำเภอบางปะอิน, อำเภอภาชี, อำเภอบางไทร, อำเภอบางบาล, อำเภอบ้านแพรก, อำเภอวังน้อย, อำเภอมหาราช, อำเภอท่าเรือ, อำเภอเสนา, อำเภอผักไห่, อำเภอบางซ้าย, อำเภอลาดบัวหลวง, อัตราป่วยเท่ากับ ๖๘๘.๘๓ , ๖๒๓.๕๙ , ๕๖๖.๖๕ , ๔๗๗.๖๙ , ๔๐๘ , ๓๘๖.๘๙ , ๓๕๔.๐๕ , ๓๑๗.๖ , ๒๗๗.๑๑ , ๒๖๐.๑๘ , ๒๔๓.๗๓ , ๒๔๓.๒๒ , ๒๓๖.๑๖ , ๙๐.๓๓ และ ๙๐.๑๖ ตามลำดับ

เมื่อเปรียบเทียบกับค่ามัธยฐาน ๕ ปี ย้อนหลัง (พ.ศ. ๒๕๔๙-๒๕๕๓) พบว่า มีการระบาดในช่วงเดือน มีนาคม, เมษายน และพฤษภาคม เนื่องจากมีจำนวนผู้ป่วยสูงกว่าค่ามัธยฐาน (รูปที่ ๔)

รูปที่ ๑ อัตราป่วยด้วยโรคปอดบวมต่อประชากรแสนคน ในจังหวัดพระนครศรีอยุธยา ปี พ.ศ. ๒๕๔๖ - ๒๕๕๔

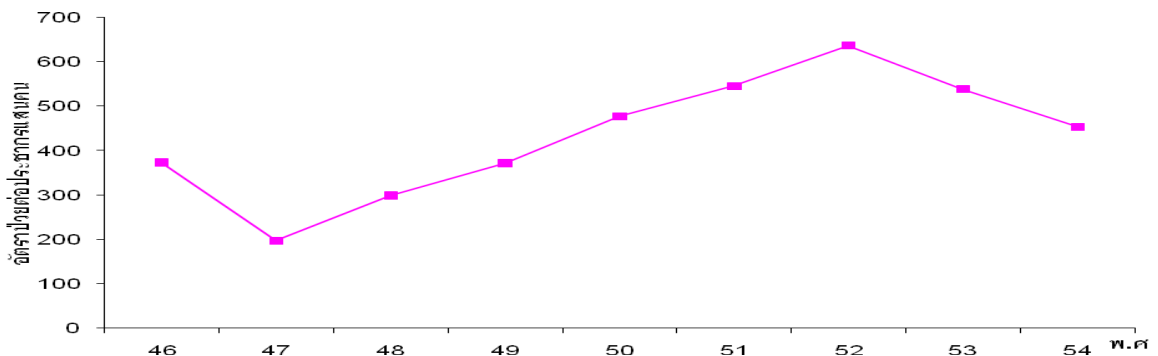

ที่มา : งานระบาดวิทยา สำนักงานสาธารณสุขจังหวัด

รูปที่ ๒ อัตราป่วยโรคปอดบวม ในจังหวัดพระนครศรีอยุธยา จำแนกตามกลุ่มอายุ พ.ศ. ๒๕๕๐ - ๒๕๕๔

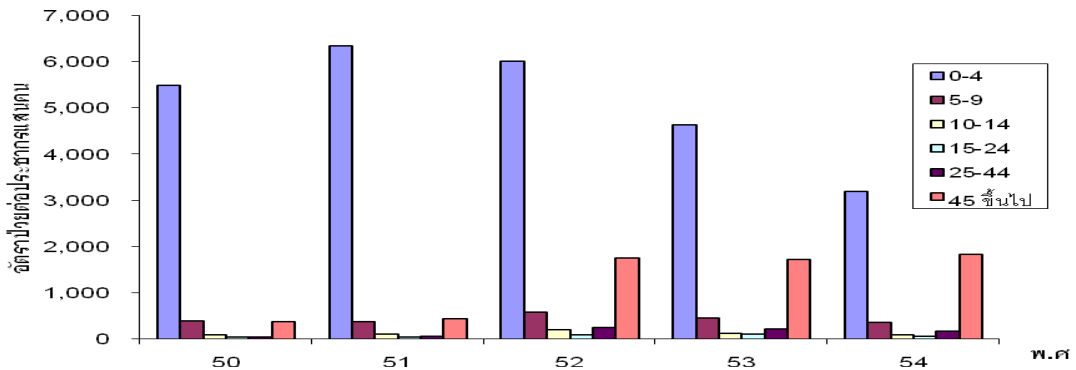

ที่มา : งานระบาดวิทยา สำนักงานสาธารณสุขจังหวัด

รูปที่ ๓ จำนวนผู้ป่วยด้วยโรคปอดบวม จำแนกรายเดือน ในจังหวัดพระนครศรีอยุธยา พ.ศ. ๒๕๕๐-๒๕๕๔

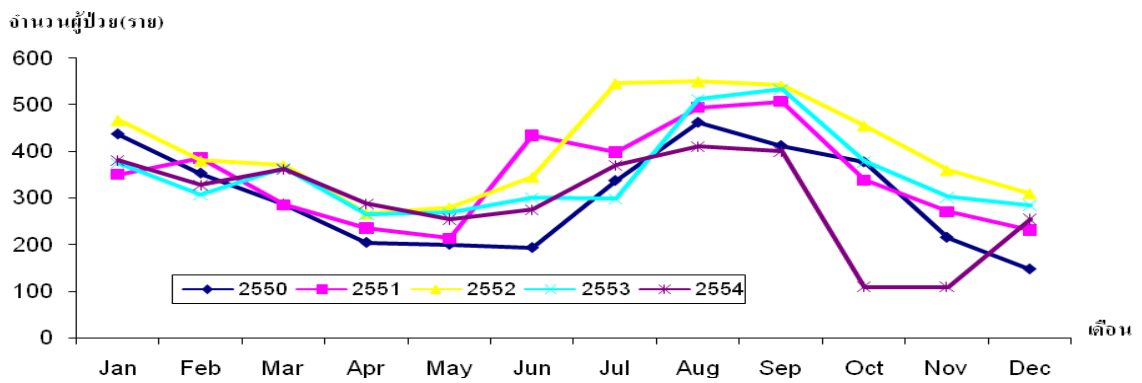

ที่มา : งานระบาดวิทยา สำนักงานสาธารณสุขจังหวัด

รูปที่ ๔ จำนวนผู้ป่วยด้วยโรคปอดบวม จำแนกรายเดือน ในจังหวัดพระนครศรีอยุธยา พ.ศ. ๒๕๕๔ เปรียบเทียบกับค่ามัธยฐาน ๕ ปี ย้อนหลัง (พ.ศ.๒๕๔๙ - ๒๕๕๓)

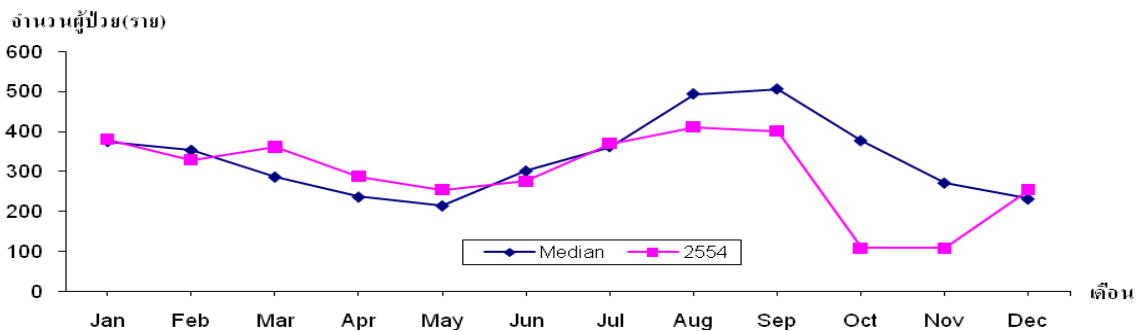

ที่มา : งานระบาดวิทยา สำนักงานสาธารณสุขจังหวัด

โรคไข้ไม่ทราบสาเหตุ (Pyrexia)

พ.ศ. ๒๕๕๔ งานระบาดวิทยา ได้รับรายงานผู้ป่วยโรคไข้ไม่ทราบสาเหตุ(Pyrexia) จำนวนทั้งสิ้น ๒,๕๓๑ ราย คิดเป็นอัตราป่วย ๓๒๔.๔๓ ต่อประชากรแสนคน ไม่มีรายงานผู้ป่วยเสียชีวิต ในระยะ ๙ ปีที่ผ่านมา (รูปที่ ๑) อัตราป่วยมีแนวโน้มลดลง ซึ่งพบว่าอัตราป่วย ปี พ.ศ. ๒๕๕๑ สูงสุด

การกระจายของโรคตามลักษณะบุคคล เวลา และสถานที่ พบว่า ใน พ.ศ. ๒๕๕๔ กลุ่มอายุที่พบสูงสุดคือ กลุ่มอายุ ๐ - ๔ ปี อัตราป่วยต่อประชากรแสนคนเท่ากับ ๑,๔๗๕.๐๑ รองลงมาคือกลุ่มอายุ ๕ - ๙ ปี, ๑๐ - ๑๔ ปี, ๑๕ - ๒๔ ปี, ๖๕ ปี ขึ้นไป, ๒๕ - ๓๔ ปี, ๕๕ - ๖๔ ปี, ๔๕ - ๕๔ ปี, ๓๕ - ๔๔ ปี อัตราป่วยเท่ากับ ๘๓๖.๗๓, ๔๗๕.๖๖, ๓๑๔.๓๒, ๒๘๒.๘๕, ๑๖๘.๔๓, ๑๕๘.๓๖, ๑๑๙.๗ และ ๑๐๗.๘๗ ตามลำดับ (รูปที่ ๒) พ.ศ. ๒๕๕๔ พบผู้ป่วยเพศหญิงมากกว่าเพศชาย โดยพบเพศหญิง ๑,๒๗๗ ราย เพศชาย ๑,๒๕๔ ราย อัตราส่วนเพศหญิงต่อเพศชาย เท่ากับ ๑.๐๒ : ๑

ระยะเวลาการเกิดโรค เมื่อจำแนกเป็นรายเดือนพบผู้ป่วยสูงสุดในเดือน กรกฎาคมจำนวนผู้ป่วย เท่ากับ ๓๙๗ ราย โดยมีรายงานผู้ป่วยเดือน มกราคม ๒๑๘ ราย กุมภาพันธ์ ๑๗๐ ราย มีนาคม ๒๑๖ ราย เมษายน ๑๗๔ ราย พฤษภาคม ๑๗๗ ราย มิถุนายน ๒๙๕ ราย กรกฎาคม ๓๙๗ ราย สิงหาคม ๒๙๓ ราย กันยายน ๑๙๙ ราย ตุลาคม ๑๐๑ ราย พฤศจิกายน ๑๔๑ ราย ธันวาคม ๑๕๐ ราย (รูปที่ ๓)

อำเภอที่มีอัตราป่วยต่อประชากรแสนคนสูงสุดคืออำเภอนครหลวง อัตราป่วยเท่ากับ ๘๙๓.๕๕ ต่อประชากรแสนคน รองลงมาคือ อำเภอบางปะอิน, อำเภอบ้านแพรก, อำเภอบางไทร, อำเภอเสนา, อำเภอภาชี, อำเภอพระนครศรีอยุธยา, อำเภอบางซ้าย, อำเภอผักไห่, อำเภอบางปะหัน, อำเภอลาดบัวหลวง, อำเภอมหาราช, อำเภออุทัย, อำเภอบางบาล, อำเภอท่าเรือ, อัตราป่วยเท่ากับ ๖๘๘.๕ , ๖๒๔.๒๕ , ๔๖๖.๗๙ , ๓๗๐.๘๓ , ๓๒๓.๘๑ , ๒๙๓.๙ , ๒๘๑.๐๑ , ๒๕๙.๗๗ , ๒๔๓.๘๗ , ๒๐๖.๘๕ , ๑๗๖.๓๔ , ๑๔๕.๐๒ , ๖๒.๑๕ , ๖๐.๔๕ และ ๒๕ ตามลำดับ

เมื่อเปรียบเทียบกับค่ามัธยฐาน ๕ ปีย้อนหลัง (พ.ศ. ๒๕๔๙ - ๒๕๕๓) พบว่าจำนวนผู้ป่วยสูงกว่าค่ามัธยฐานเกือบทุกเดือน (ยกเว้นเดือนตุลาคม) แสดงว่าเป็นการระบาดของโรคไข้ไม่ทราบสาเหตุ (รูปที่ ๔)

รูปที่ ๑ อัตราป่วยด้วยโรคไข้ไม่ทราบสาเหตุต่อประชากรแสนคน ในจังหวัดพระนครศรีอยุธยา พ.ศ. ๒๕๔๖ - ๒๕๕๔

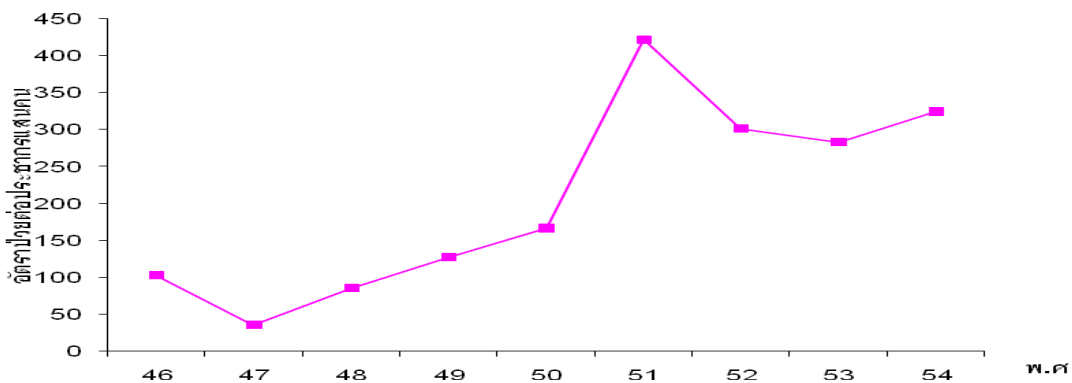

ที่มา : งานระบาดวิทยา สำนักงานสาธารณสุขจังหวัด

รูปที่ ๒ อัตราป่วยโรคไข้ไม่ทราบสาเหตุ ในจังหวัดพระนครศรีอยุธยา จำแนกตามกลุ่มอายุ พ.ศ. ๒๕๕๐ - ๒๕๕๔

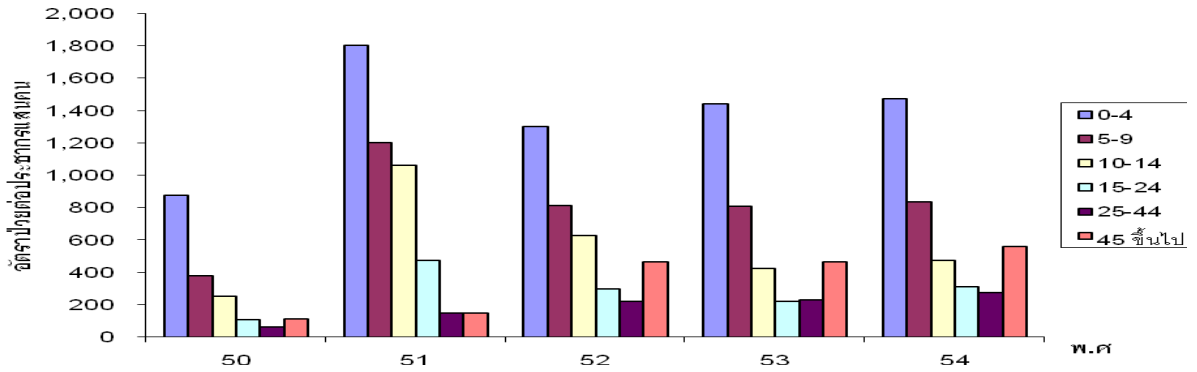

ที่มา : งานระบาดวิทยา สำนักงานสาธารณสุขจังหวัด

รูปที่ ๓ จำนวนผู้ป่วยด้วยโรคไข้ไม่ทราบสาเหตุ จำแนกรายเดือน ในจังหวัดพระนครศรีอยุธยา พ.ศ. ๒๕๕๐-๒๕๕๔

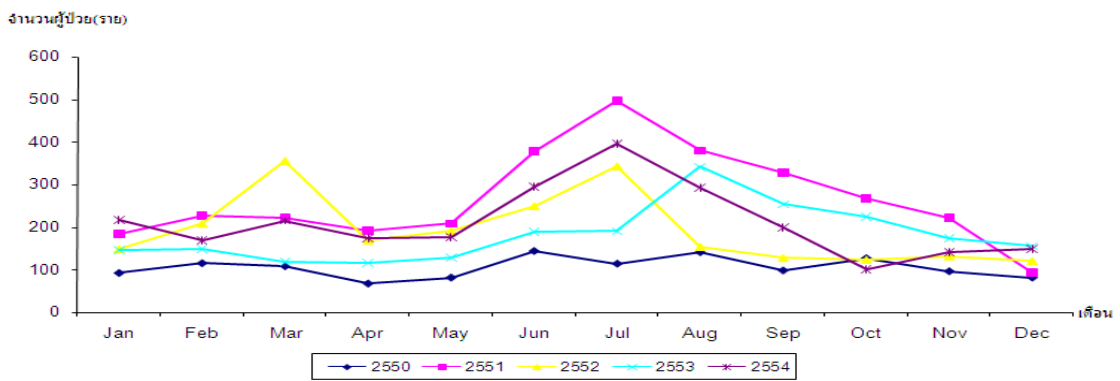

ที่มา : งานระบาดวิทยา สำนักงานสาธารณสุขจังหวัด

รูปที่ ๔ จำนวนผู้ป่วยด้วยโรคไข้ไม่ทราบสาเหตุ จำแนกรายเดือน ในจังหวัดพระนครศรีอยุธยา พ.ศ. ๒๕๕๔ เปรียบเทียบกับค่ามัธยฐาน ๕ ปี ย้อนหลัง (พ.ศ. ๒๕๔๙-๒๕๕๓)

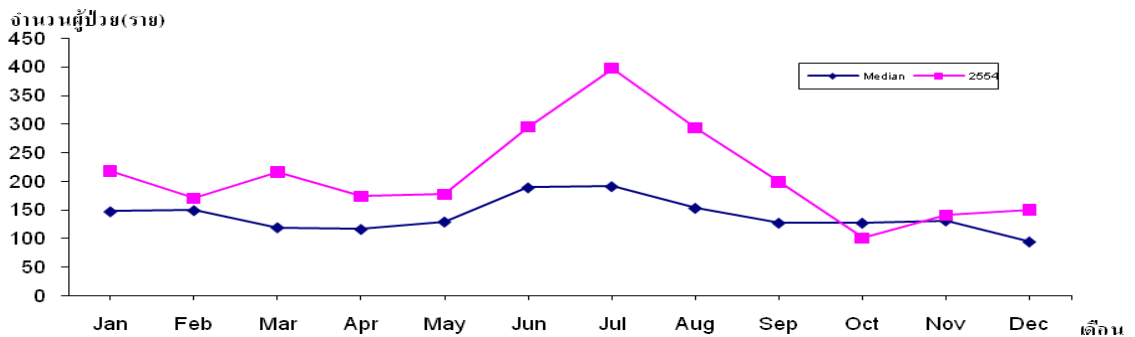

ที่มา : งานระบาดวิทยา สำนักงานสาธารณสุขจังหวัด

โรคตาแดง (H.conjunctivitis)

พ.ศ. ๒๕๕๔ งานระบาดวิทยา ได้รับรายงานผู้ป่วยโรคตาแดง (H.conjunctivitis) จำนวนทั้งสิ้น ๒๓๑๔ ราย คิดเป็นอัตราป่วย ๒๙๖.๖๒ ต่อประชากรแสนคน ไม่มีรายงานผู้ป่วยเสียชีวิต ในระยะ ๙ ปีที่ผ่านมา (รูปที่๑) พบแนวโน้มของโรคตาแดงลดลง

การกระจายของโรคตามลักษณะบุคคล เวลา และสถานที่ พบว่า ใน พ.ศ. ๒๕๕๔ กลุ่มอายุที่พบสูงสุดคือ กลุ่มอายุ ๐ - ๔ ปี อัตราป่วยต่อประชากรแสนคนเท่ากับ ๕๖๐.๕๔ รองลงมาคือ กลุ่มอายุ ๕ - ๙ ปี, ๖๕ ปีขึ้นไป, ๑๕ - ๒๔ ปี, ๕๕ - ๖๔ ปี, ๑๐ - ๑๔ ปี, ๒๕ - ๓๔ ปี, ๔๕ - ๕๔ ปี, ๓๕ - ๔๔ ปี อัตราป่วยเท่ากับ ๓๗๓.๙๙, ๓๕๙.๕๑, ๓๑๔.๓๒, ๒๙๒.๒๔, ๒๘๐.๒๔, ๒๕๗.๓๗, ๒๔๑.๑๔ และ ๒๑๘.๖๗ ตามลำดับ (รูปที่ ๒) พบผู้ป่วยเพศหญิงมากกว่าเพศชาย โดยพบเพศหญิง ๑๓๒๕ ราย เพศชาย ๙๘๙ ราย อัตราส่วนเพศหญิงต่อเพศชาย เท่ากับ ๑.๓๔ : ๑

ระยะเวลาการเกิดโรค ใน พ.ศ.๒๕๕๔ เมื่อจำแนกเป็นรายเดือน พบผู้ป่วยสูงสุดในเดือน มกราคมจำนวนผู้ป่วย เท่ากับ ๓๑๑ ราย จำนวนผู้ป่วยเดือนนี้(ธันวาคม) น้อยกว่าเดือนที่แล้ว (พฤศจิกายน) จำนวนผู้ป่วยเดือนนี้ (ธันวาคม) เท่ากับ ๑๖๑ ราย ส่วนเดือนที่แล้ว (พฤศจิกายน) เท่ากับ ๒๒๙ ราย โดยมีรายงานผู้ป่วยเดือน มกราคม ๓๑๑ ราย กุมภาพันธ์ ๒๗๖ ราย มีนาคม ๒๕๗ ราย เมษายน ๑๗๙ ราย พฤษภาคม ๑๒๘ ราย มิถุนายน ๑๓๔ ราย กรกฎาคม ๑๔๗ ราย สิงหาคม ๑๓๔ ราย กันยายน ๑๙๔ ราย ตุลาคม ๑๖๔ ราย พฤศจิกายน ๒๒๙ ราย ธันวาคม ๑๖๑ ราย (รูปที่ ๓)

อำเภอที่มีอัตราป่วยต่อประชากรแสนคนสูงสุดคืออำเภอบางปะอิน อัตราป่วยเท่ากับ ๔๔๕.๑๗ ต่อประชากรแสนคน รองลงมาคือ อำเภอ พระนครศรีอยุธยา, อำเภอ มหาราช, อำเภอ เสนา, อำเภอ นครหลวง, อำเภอ บางไทร, อำเภอบ้านแพรก, อำเภอบางซ้าย, อำเภอผักไห่, อำเภอท่าเรือ, อำเภออุทัย, อำเภอลาดบัวหลวง, อำเภอ บางบาล, อำเภอ วังน้อย, อำเภอ บางปะหัน, อำเภอ ภาชี, อัตราป่วยเท่ากับ ๔๔๓.๓๘ , ๓๙๖.๖๗ , ๓๗๘.๓๔ , ๓๓๔.๗๓ , ๓๓๒.๒๒ , ๓๒๘.๕๕ , ๓๑๖.๑๔ , ๒๘๕.๗๕ , ๒๗๗.๐๖ , ๒๒๐.๗๒ , ๒๐๔.๒ , ๑๙๕.๗๓ , ๘๒.๙๘ , ๕๒.๖ , ๑๙.๔๓ ตามลำดับ

เมื่อเปรียบเทียบกับค่ามัธยฐาน ๕ ปีย้อนหลัง (พ.ศ. ๒๕๔๙-๒๕๕๓) พบว่าในปี ๒๕๕๔ มีจำนวนผู้ป่วยสูงกว่าค่ามัธยฐานเกือบทุกเดือน ยกเว้นเดือนสิงหาคม และเดือนตุลาคม แสดงว่าเป็นการระบาดของโรคตาแดงในปี ๒๕๕๔ เป็นช่วงๆ (รูปที่ ๔)

รูปที่ ๑ อัตราป่วยด้วยโรคตาแดงต่อประชากรแสนคน ในจังหวัดพระนครศรีอยุธยา ปี พ.ศ. ๒๕๔๖ - ๒๕๕๔

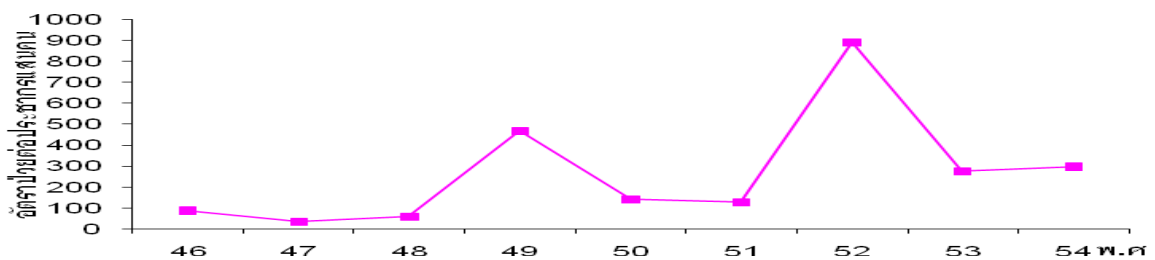

ที่มา : งานระบาดวิทยา สำนักงานสาธารณสุขจังหวัด

รูปที่ ๒ อัตราป่วยโรคตาแดง ในจังหวัดพระนครศรีอยุธยา จำแนกตามกลุ่มอายุ พ.ศ. ๒๕๕๐ - ๒๕๕๔

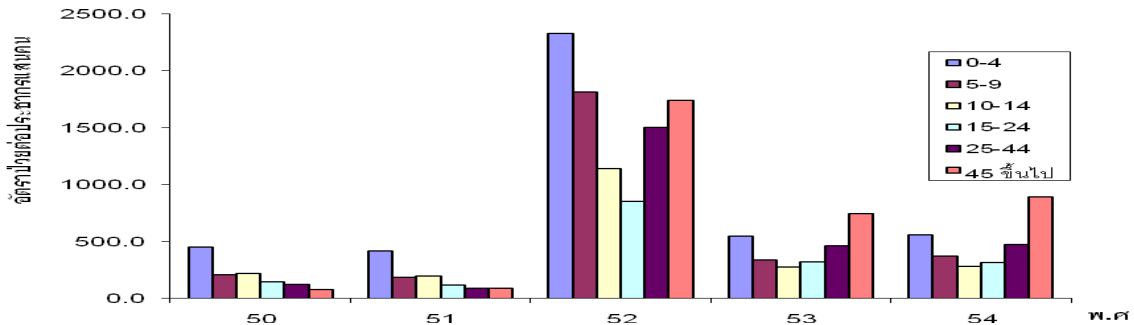

ที่มา : งานระบาดวิทยา สำนักงานสาธารณสุขจังหวัด

รูปที่ ๓ จำนวนผู้ป่วยด้วยโรคตาแดง จำแนกรายเดือน ในจังหวัดพระนครศรีอยุธยา พ.ศ. ๒๕๕๐-๒๕๕๔

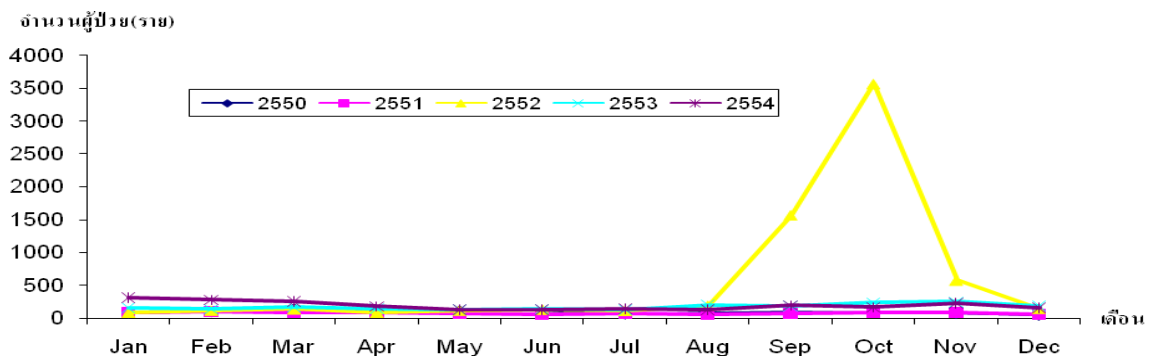

ที่มา : งานระบาดวิทยา สำนักงานสาธารณสุขจังหวัด

รูปที่ ๔ จำนวนผู้ป่วยด้วยโรคตาแดง จำแนกรายเดือน ในจังหวัดพระนครศรีอยุธยา พ.ศ. ๒๕๕๔ เปรียบเทียบกับค่ามัธยฐาน ๕ ปี ย้อนหลัง (พ.ศ. ๒๕๔๙ - ๒๕๕๓)

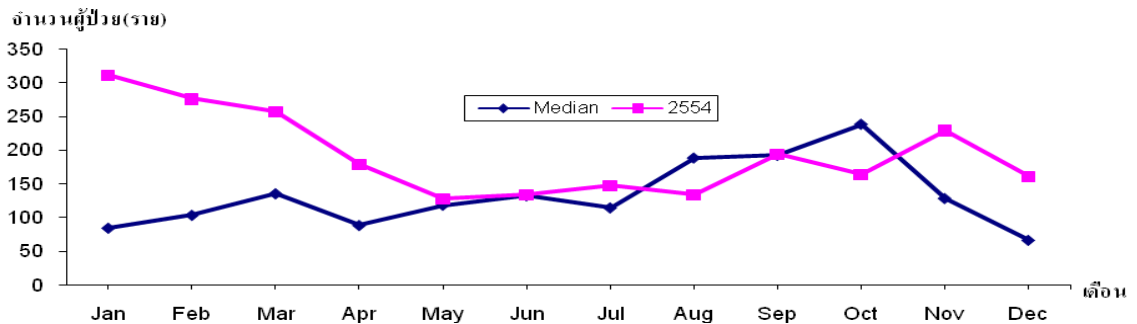

ที่มา : งานระบาดวิทยา สำนักงานสาธารณสุขจังหวัด

โรคอาหารเป็นพิษ (Food Poisoning)

พ.ศ. ๒๕๕๔ งานระบาดวิทยา ได้รับรายงานผู้ป่วยโรคอาหารเป็นพิษ (Food Poisoning) จำนวนทั้งสิ้น ๑,๕๕๗ ราย คิดเป็นอัตราป่วย ๑๙๙.๕๘ ต่อประชากรแสนคน ไม่มีรายงานผู้ป่วยเสียชีวิต ในระยะ ๙ ปีที่ผ่านมา (รูปที่ ๑) อัตราป่วยมีแนวโน้มลดลง

การกระจายของโรคตามลักษณะบุคคล เวลา และสถานที่ พบว่ากลุ่มอายุที่พบสูงสุดคือกลุ่มอายุ ๐ - ๔ ปี อัตราป่วยต่อประชากรแสนคนเท่ากับ ๔๘๘.๘๔ รองลงมาคือ กลุ่มอายุ ๕ - ๙ ปี, ๖๕ ปี ขึ้นไป, ๕๕ - ๖๔ ปี, ๑๕-๒๔ ปี, ๑๐-๑๔ปี, ๔๕-๕๔ปี, ๒๕-๓๔ปี, ๓๕-๔๔ปี อัตราป่วยเท่ากับ ๓๔๔.๔๑, ๒๔๕.๘๔, ๒๐๗.๓, ๑๙๗.๒๗, ๑๗๕.๑๕, ๑๔๕.๗๒, ๑๓๔.๕๙ และ ๑๓๓.๕๕ ตามลำดับ (รูปที่ ๒) พบผู้ป่วยเพศหญิงมากกว่าเพศชาย โดยพบเพศหญิง ๙๐๐ ราย เพศชาย ๖๕๗ ราย อัตราส่วนหญิงต่อชาย เท่ากับ ๑.๓๗ : ๑

ระยะเวลาการเกิดโรค เมื่อจำแนกเป็นรายเดือน พบผู้ป่วยสูงสุดในเดือน มกราคมจำนวนผู้ป่วย เท่ากับ ๑๗๔ ราย จำนวนผู้ป่วยเดือนนี้ (ธันวาคม) น้อยกว่าเดือนที่แล้ว (พฤศจิกายน) จำนวนผู้ป่วยเดือนนี้ (ธันวาคม) เท่ากับ ๑๐๕ ราย ส่วนเดือนที่แล้ว (พฤศจิกายน) เท่ากับ ๑๓๕ ราย โดยมีรายงานผู้ป่วยเดือน มกราคม ๑๗๔ ราย กุมภาพันธ์ ๑๗๒ ราย มีนาคม ๑๒๕ ราย เมษายน ๑๑๖ ราย พฤษภาคม ๑๔๕ ราย มิถุนายน ๑๖๑ ราย กรกฎาคม ๑๒๐ ราย สิงหาคม ๖๘ ราย กันยายน ๘๕ ราย ตุลาคม ๑๕๑ ราย พฤศจิกายน ๑๓๕ ราย ธันวาคม ๑๐๕ ราย (รูปที่ ๓)

อำเภอที่มีอัตราป่วยต่อประชากรแสนคนสูงสุด คืออำเภอพระนครศรีอยุธยา อัตราป่วยเท่ากับ ๓๖๖.๘๓ ต่อประชากรแสนคน รองลงมาคือ อำเภอ เสนา, อำเภอ บ้านแพรก, อำเภอ บางปะอิน, อำเภอ บางไทร, อำเภอ อุทัย, อำเภอ บางบาล, อำเภอ มหาสารคาม, อำเภอ ฝักไถ่, อำเภอ บางปะหัน, อำเภอ นครหลวง, อำเภอ ภาชี, อำเภอ บางซ้าย, อำเภอ ลาดบัวหลวง, อำเภอ วังน้อย, อำเภอ ท่าเรือ, อัตราป่วยเท่ากับ ๓๑๘.๒๘, ๓๑๗.๖, ๒๓๘.๘๔, ๒๓๕.๕, ๒๓๑.๔๔, ๒๐๗.๒๕, ๑๙๖.๒, ๑๖๕.๓๑, ๑๑๙.๕๕, ๑๑๘.๙๖, ๗๗.๗๒, ๔๕.๑๖, ๔๕.๐๘, ๔๔.๔๖, ๒๙.๑๖ ตามลำดับ

เมื่อเปรียบเทียบกับค่ามัธยฐาน ๕ ปีย้อนหลัง (พ.ศ. ๒๕๔๙-๒๕๕๓) พบว่าจำนวนผู้ป่วยต่ำกว่าค่ามัธยฐานเกือบทุกเดือน ยกเว้นเดือนพฤษภาคม, มิถุนายนและสิงหาคม (รูปที่ ๔)

รูปที่ ๑ อัตราป่วยด้วยโรคอาหารเป็นพิษต่อประชากรแสนคน ในจังหวัดพระนครศรีอยุธยา ปี พ.ศ. ๒๕๔๖ - ๒๕๕๔

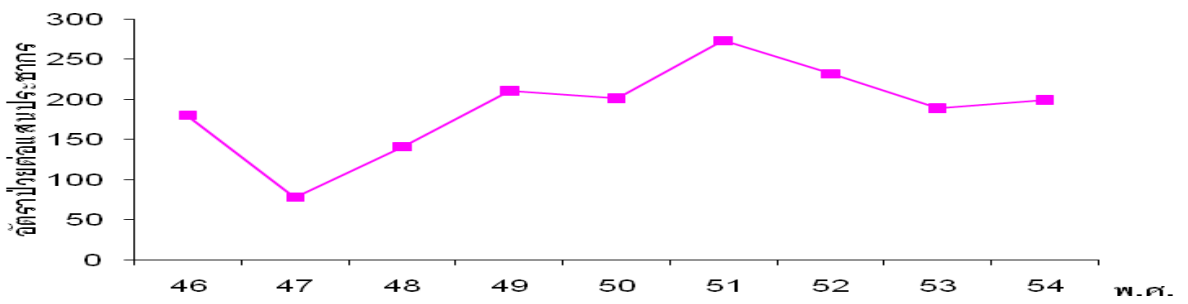

ที่มา : งานระบาดวิทยา สำนักงานสาธารณสุขจังหวัด

รูปที่ ๒ อัตราป่วยโรคอาหารเป็นพิษ ในจังหวัดพระนครศรีอยุธยา จำแนกตามกลุ่มอายุ พ.ศ. ๒๕๕๐ - ๒๕๕๔

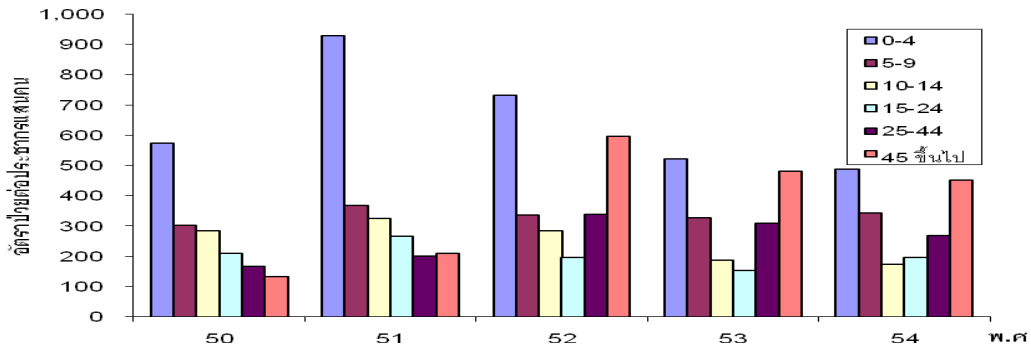

ที่มา : งานระบาดวิทยา สำนักงานสาธารณสุขจังหวัด

รูปที่ ๓ จำนวนผู้ป่วยด้วยโรคอาหารเป็นพิษ จำแนกรายเดือน ในจังหวัดพระนครศรีอยุธยา พ.ศ. ๒๕๕๐-๒๕๕๔

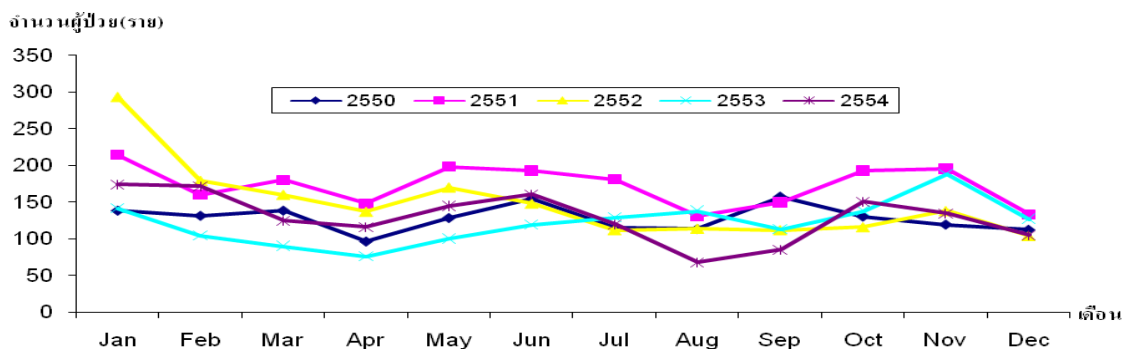

ที่มา : งานระบาดวิทยา สำนักงานสาธารณสุขจังหวัด

รูปที่ ๔ จำนวนผู้ป่วยด้วยโรคอาหารเป็นพิษ จำแนกรายเดือน ในจังหวัดพระนครศรีอยุธยา พ.ศ. ๒๕๕๔ เปรียบเทียบกับค่ามัธยฐาน ๕ ปี ย้อนหลัง (พ.ศ. ๒๕๔๙-๒๕๕๓)

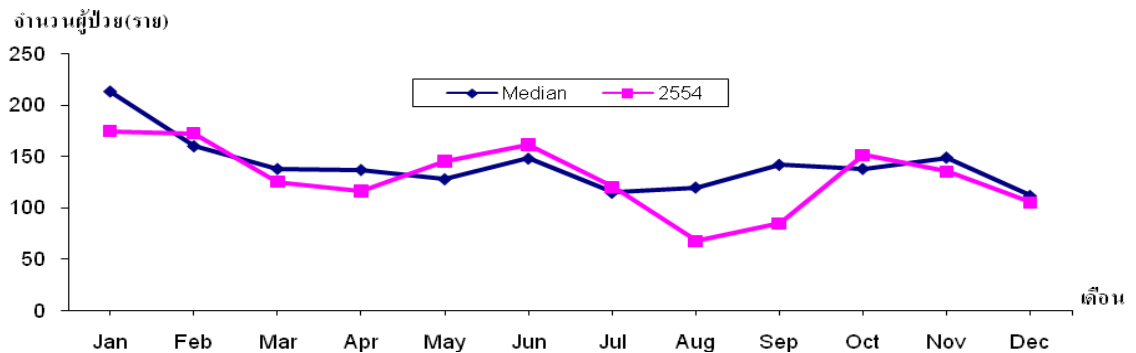

ที่มา : งานระบาดวิทยา สำนักงานสาธารณสุขจังหวัด

โรคสุกใส (Chickenpox)

พ.ศ. ๒๕๕๓ งานระบาดวิทยา ได้รับรายงานผู้ป่วยโรคสุกใส(Chickenpox) จำนวนทั้งสิ้น ๑,๐๙๔ ราย คิดเป็นอัตราป่วย ๑๔๐.๒๓ ต่อประชากรแสนคน ไม่มีรายงานผู้ป่วยเสียชีวิต ในระยะ ๙ ปีที่ผ่านมา (รูปที่ ๑) พบว่าอัตราป่วยปี พ.ศ. ๒๕๕๒ และ ปี พ.ศ. ๒๕๕๔ อัตราป่วยสูงใกล้เคียงกันเนื่องจากทั้ง ๒ ปีนี้ จังหวัดพระนครศรีอยุธยาได้รับผลกระทบจากภาวะอุทกภัยใหญ่

การกระจายของโรคตามลักษณะบุคคล เวลา และสถานที่ กลุ่มอายุที่พบสูงสุดคือกลุ่มอายุ ๕ - ๙ ปี อัตราป่วยต่อประชากรแสนคนเท่ากับ ๕๙๓.๗๔ รองลงมาคือ กลุ่มอายุ ๐ - ๔ ปี, ๑๐ -๑๔ ปี, ๑๕ - ๒๔ ปี, ๒๕-๓๔ปี, ๓๕ - ๔๔ ปี,๔๕ - ๕๔ ปี, ๕๕ - ๖๔ ปี, ๖๕ ปี ขึ้นไป อัตราป่วยเท่ากับ ๓๘๐.๕๒, ๓๓๓.๗, ๑๙๓.๕, ๑๑๓.๓๔, ๕๗.๒๔, ๑๓.๐๑, ๒.๘๘ และ ๒.๖๔ ตามลำดับ(รูปที่ ๒) พบผู้ป่วยเพศหญิงมากกว่าเพศชาย โดยพบเพศหญิง ๕๘๗ ราย เพศชาย ๕๐๗ ราย อัตราส่วนเพศหญิงต่อเพศชาย เท่ากับ ๑.๑๖ : ๑

ระยะเวลาการเกิดโรค เมื่อจำแนกเป็นรายเดือน พบผู้ป่วยสูงสุดในเดือน กุมภาพันธ์จำนวนผู้ป่วย เท่ากับ ๒๘๑ ราย จำนวนผู้ป่วยเดือนนี้(ธันวาคม) มากกว่าเดือนที่แล้ว (พฤศจิกายน) จำนวนผู้ป่วยเดือนนี้ (ธันวาคม) เท่ากับ ๑๗ ส่วนเดือนที่แล้ว (พฤศจิกายน) เท่ากับ ๑๖ ราย โดยมีรายงานผู้ป่วยเดือน มกราคม ๑๕๙ ราย กุมภาพันธ์ ๒๘๑ ราย มีนาคม ๒๐๑ ราย เมษายน ๑๘๘ ราย พฤษภาคม ๖๔ ราย มิถุนายน ๕๐ ราย กรกฎาคม ๓๔ ราย สิงหาคม ๓๑ ราย กันยายน ๓๕ ราย ตุลาคม ๑๘ ราย พฤศจิกายน ๑๖ ราย ธันวาคม ๑๗ ราย (รูปที่ ๓)

อำเภอที่มีอัตราป่วยต่อประชากรแสนคนสูงสุดคืออำเภอ บางปะอิน อัตราป่วยเท่ากับ ๑๘๒.๗๘ ต่อประชากรแสนคน รองลงมาคือ อำเภอ พระนครศรีอยุธยา, อำเภอ ผักไห่, อำเภอ บางซ้าย, อำเภอ เสนา, อำเภอ วังน้อย, อำเภอ บางปะหัน, อำเภอ นครหลวง, อำเภอ ท่าเรือ, อำเภอ บางไทร, อำเภอ ภาชี, อำเภอ อุทัย, อำเภอ มหาสารคาม, อำเภอ บ้านแพรก, อำเภอ บางบาล, อำเภอ ลาดบัวหลวง, อัตราป่วยเท่ากับ ๑๗๔.๐๓ , ๑๖๗.๖๗ , ๑๖๕.๖ , ๑๖๓.๖๕ , ๑๕๗.๐๘ , ๑๕๕.๔๑ , ๑๕๒.๑๕ , ๑๑๔.๕๗ , ๑๑๓.๕๔ , ๑๑๐.๑ , ๙๖.๔๓ , ๘๕.๓๑ , ๗๖.๖๖ , ๖๐.๔๕ , ๓๙.๗๘ ตามลำดับ

เมื่อเปรียบเทียบกับค่ามัธยฐาน ๕ ปีย้อนหลัง (พ.ศ. ๒๕๔9-๒๕๕3) พบว่า ปี พ.ศ. 2554 ช่วงครึ่งปีแรก จำนวนผู้ป่วยสูงกว่าค่ามัธยฐาน (มกราคม-มิถุนายน) (รูปที่ ๔)

รูปที่ ๑ อัตราป่วยด้วยโรคสุกใสต่อประชากรแสนคน ในจังหวัดพระนครศรีอยุธยา ปี พ.ศ. ๒๕๔๖ - ๒๕๕๔

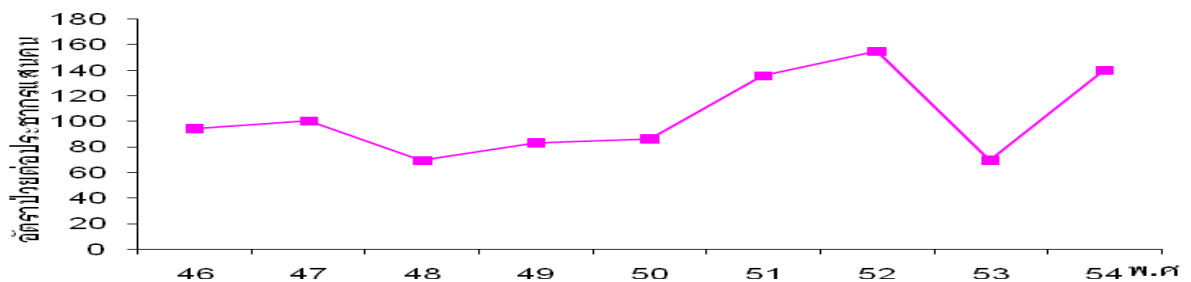

ที่มา : งานระบาดวิทยา สำนักงานสาธารณสุขจังหวัด

รูปที่ ๒ อัตราป่วยโรคสுகไส ในจังหวัดพระนครศรีอยุธยา จำแนกตามกลุ่มอายุ พ.ศ. ๒๕๕๐ - ๒๕๕๔

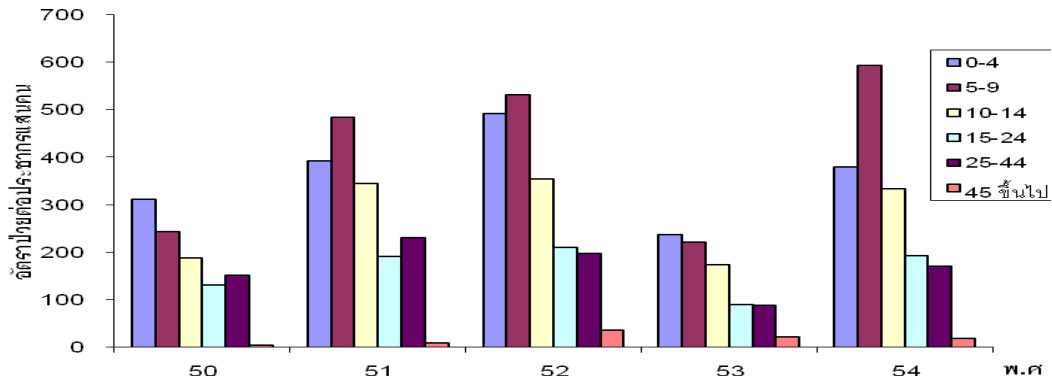

ที่มา : งานระบาดวิทยา สำนักงานสาธารณสุขจังหวัด

รูปที่ ๓ จำนวนผู้ป่วยด้วยโรคสுகไส จำแนกรายเดือน ในจังหวัดพระนครศรีอยุธยา พ.ศ. ๒๕๕๐-๒๕๕๔

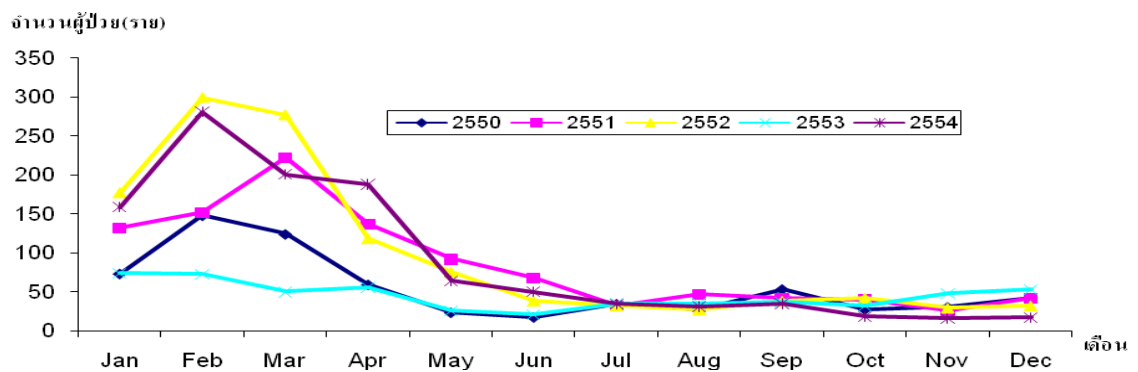

ที่มา : งานระบาดวิทยา สำนักงานสาธารณสุขจังหวัด

รูปที่ ๔ จำนวนผู้ป่วยด้วยโรคสுகไส จำแนกรายเดือน ในจังหวัดพระนครศรีอยุธยา พ.ศ. ๒๕๕๔ เปรียบเทียบกับค่ามัธยฐาน ๕ ปี ย้อนหลัง (พ.ศ. ๒๕๔๙-๒๕๕๓)

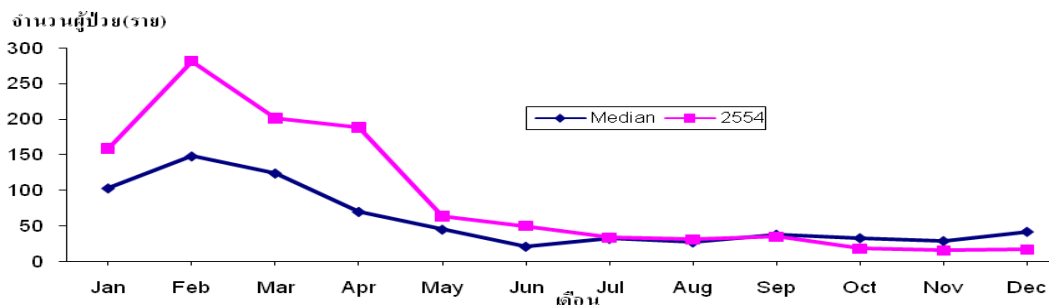

ที่มา : งานระบาดวิทยา สำนักงานสาธารณสุขจังหวัด

โรคไข้หวัดใหญ่ (Influenza)

พ.ศ. ๒๕๕๔ งานระบาดวิทยา ได้รับรายงานผู้ป่วยโรคไข้หวัดใหญ่ (Influenza) จำนวนทั้งสิ้น ๙๙๑ ราย คิดเป็นอัตราป่วย ๑๒๗.๐๓ ต่อประชากรแสนคน ไม่มีรายงานผู้ป่วยเสียชีวิต ในระยะ ๙ ปีที่ผ่านมา (รูปที่๑) พบว่าอัตราป่วย ปี พ.ศ. ๒๕๕๓ สูงสุด และปี พ.ศ. ๒๕๕๔ มีแนวโน้มลดลง

การกระจายของโรคตามลักษณะบุคคล เวลา และสถานที่ พบว่า กลุ่มอายุที่พบสูงสุดคือกลุ่มอายุ ๐ - ๔ ปี อัตราป่วยต่อประชากรแสนคนเท่ากับ ๖๔๘.๕๑ รองลงมาคือ กลุ่มอายุ ๕ - ๙ ปี, ๑๐ - ๑๔ ปี, ๑๕ - ๒๔ ปี, ๒๕ - ๓๔ ปี, ๕๕ - ๖๔ ปี, ๓๕ - ๔๔ ปี, ๔๕ - ๕๔ ปี, ๖๕ ปี ขึ้นไป อัตราป่วยเท่ากับ ๓๓๘.๐๗, ๑๒๙.๐๖, ๑๑๗.๐๔, ๘๒.๖๔, ๕๙.๐๒, ๕๕.๐๓, ๕๒.๐๔ และ ๕๑.๕๕ ตามลำดับ (รูปที่๒) พบผู้ป่วยเพศหญิงมากกว่าเพศชาย โดยพบเพศหญิง ๕๒๗ ราย เพศชาย ๔๖๔ ราย อัตราส่วนเพศหญิงต่อเพศชาย เท่ากับ ๑.๑๔ : ๑

ระยะเวลาการเกิดโรค เมื่อจำแนกเป็นรายเดือน พบผู้ป่วยสูงสุดในเดือน สิงหาคมจำนวนผู้ป่วย เท่ากับ ๒๔๗ ราย จำนวนผู้ป่วยเดือนนี้ (ธันวาคม) มากกว่าเดือนที่แล้ว (พฤศจิกายน) จำนวนผู้ป่วยเดือนนี้ (ธันวาคม) เท่ากับ ๓๒ ส่วนเดือนที่แล้ว (พฤศจิกายน) เท่ากับ ๑๘ ราย โดยมีรายงานผู้ป่วยเดือน มกราคม ๗๕ ราย กุมภาพันธ์ ๔๓ ราย มีนาคม ๔๕ ราย เมษายน ๓๔ ราย พฤษภาคม ๓๑ ราย มิถุนายน ๘๓ ราย กรกฎาคม ๑๖๗ ราย สิงหาคม ๒๔๗ ราย กันยายน ๑๘๓ ราย ตุลาคม ๓๓ ราย พฤศจิกายน ๑๘ ราย ธันวาคม ๓๒ ราย (รูปที่ ๓)

อำเภอที่มีอัตราป่วยต่อประชากรแสนคนสูงสุดคืออำเภอ บางปะอิน อัตราป่วยเท่ากับ ๓๓๓.๐๓ ต่อประชากรแสนคน รองลงมาคือ อำเภอ พระนครศรีอยุธยา, อำเภอบางปะหัน, อำเภอบางบาล, อำเภอบางไทร, อำเภอ มหาราช, อำเภอ บ้านแพรก, อำเภอ เสนา, อำเภอ นครหลวง, อำเภอ อุทัย, อำเภอ ลาดบัวหลวง, อำเภอ วังน้อย, อำเภอ ภาชี, อำเภอ ผักไห่, อำเภอ ท่าเรือ, อำเภอ บางซ้าย, อัตราป่วยเท่ากับ ๒๗๑.๕๒ , ๑๔๕.๘๕ , ๑๐๐.๗๕ , ๙๖.๗๒ , ๗๖.๗๘ , ๗๖.๖๖ , ๗๒.๐๖ , ๖๓.๖๓ , ๔๗.๑๔ , ๓๗.๑๓ , ๓๒.๖ , ๒๒.๖๗ , ๒๑.๒๕ , ๑๒.๕ , ๐ ตามลำดับ

เมื่อเปรียบเทียบกับค่ามัธยฐาน ๕ ปีย้อนหลัง (พ.ศ. ๒๕๔๙-๒๕๕๓) พบว่าจำนวนผู้ป่วยสูงกว่าค่ามัธยฐานทุกเดือน แสดงว่าเป็นการระบาดของโรคไข้หวัดใหญ่ในปี ๒๕๕๔ (รูปที่ ๔)

รูปที่ ๑ อัตราป่วยด้วยโรคไข้หวัดใหญ่ต่อประชากรแสนคน ในจังหวัดพระนครศรีอยุธยา ปี พ.ศ. ๒๕๔๖ - ๒๕๕๔

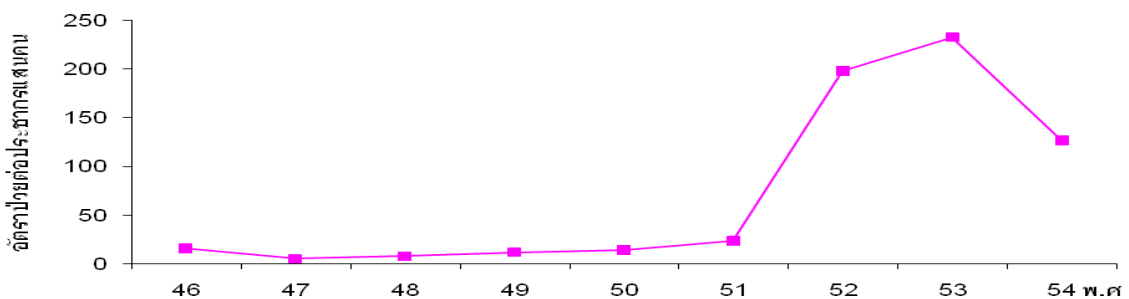

ที่มา : งานระบาดวิทยา สำนักงานสาธารณสุขจังหวัด

รูปที่ ๒ อัตราป่วยโรคไขหวัดใหญ่ ในจังหวัดพระนครศรีอยุธยา จำแนกตามกลุ่มอายุ พ.ศ. ๒๕๕๐ - ๒๕๕๔

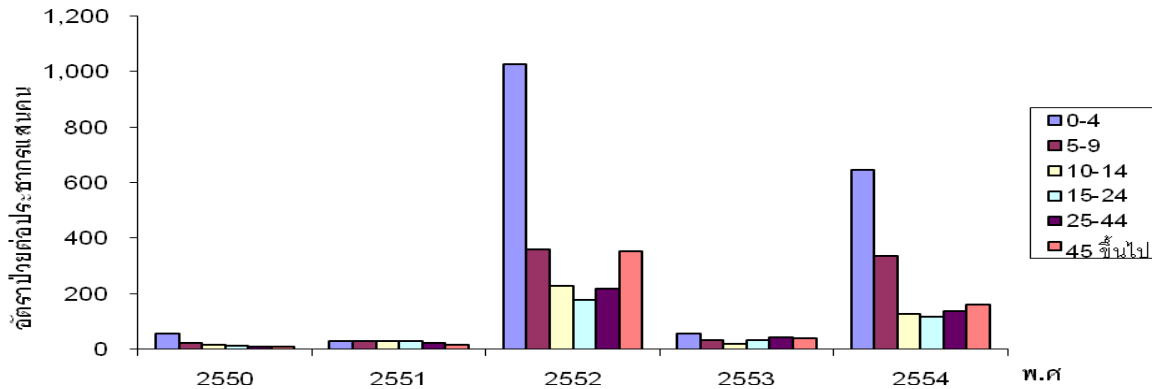

ที่มา : งานระบาดวิทยา สำนักงานสาธารณสุขจังหวัด

รูปที่ ๓ จำนวนผู้ป่วยด้วยโรคไขหวัดใหญ่ จำแนกรายเดือน ในจังหวัดพระนครศรีอยุธยา พ.ศ. ๒๕๕๐ - ๒๕๕๔

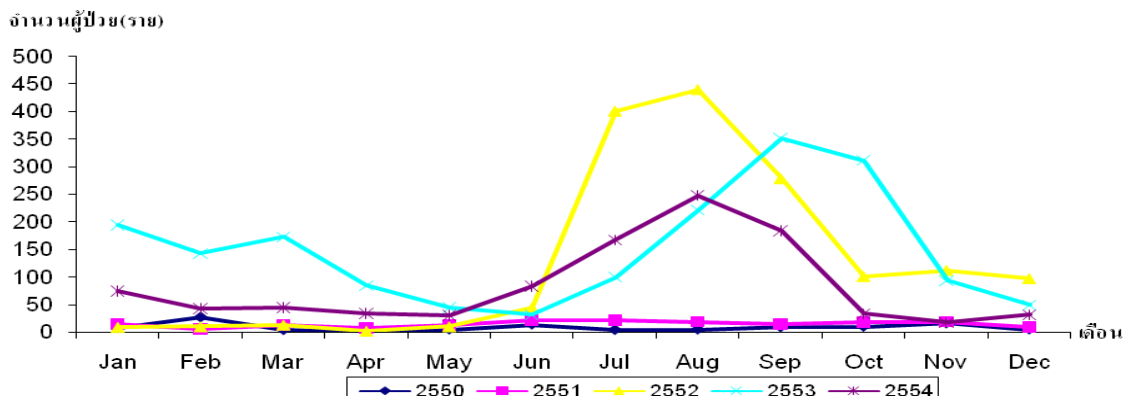

ที่มา : งานระบาดวิทยา สำนักงานสาธารณสุขจังหวัด

รูปที่ ๔ จำนวนผู้ป่วยด้วยโรคไขหวัดใหญ่ จำแนกรายเดือน ในจังหวัดพระนครศรีอยุธยา พ.ศ. ๒๕๕๔ เปรียบเทียบกับค่ามัธยฐาน ๕ ปี ย้อนหลัง (พ.ศ. ๒๕๔๙-๒๕๕๓)

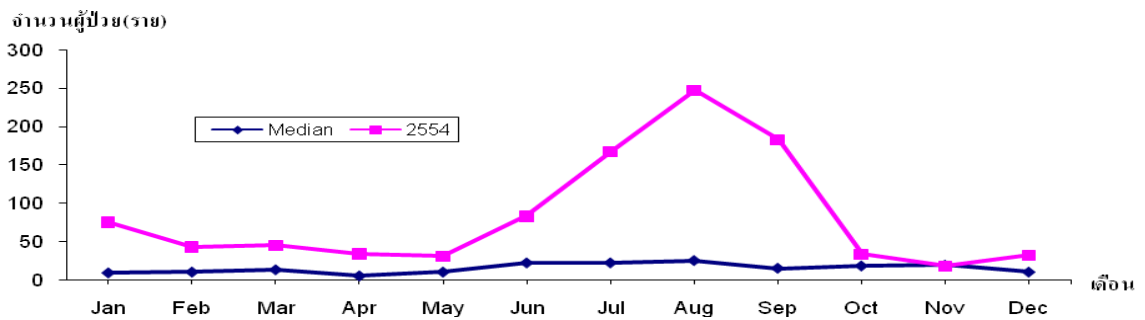

ที่มา : งานระบาดวิทยา สำนักงานสาธารณสุขจังหวัด

โรคไขเลือดออก

พ.ศ. ๒๕๕๔ งานระบาดวิทยาได้รับรายงานผู้ป่วยโรคไขเลือดออก จำนวนทั้งสิ้น ๖๘๕ ราย คิดเป็น อัตราป่วย ๘๗.๘๑ ต่อประชากรแสนคน มีรายงานผู้เสียชีวิต ๑ ราย อัตราตายต่อประชากรแสนคน เท่ากับ ๐.๑๓ อัตราผู้ป่วยตายเท่ากับร้อยละ ๐.๑๕ ในระยะ ๙ ปีที่ผ่านมา (รูปที่ ๑) อัตราป่วยมีแนวโน้มสูง เนื่องปัจจัยต่อการเกิดโรคต่างๆมีการเปลี่ยนแปลงไปจากเดิม เช่น อุณหภูมิโลก ฤดูกาล สภาพความเป็นอยู่ของสังคมที่เปลี่ยนไป รวมทั้งการดำรงชีวิตเพื่อการอยู่รอดของพาหะนำโรคต่างๆ

การกระจายของโรคตามลักษณะบุคคล เวลา และ สถานที่ พบว่ากลุ่มอายุที่พบสูงสุดคือกลุ่มอายุ ๑๐ - ๑๔ ปี อัตราป่วยต่อประชากรแสนคนเท่ากับ ๒๔๘.๘๘ รองลงมาคือ กลุ่มอายุ ๑๕ - ๒๔ ปี , ๕ - ๙ ปี , ๐ - ๔ ปี , ๒๕ - ๓๔ ปี , ๓๕ - ๔๔ ปี , ๕๕ - ๖๔ ปี , ๔๕ - ๕๔ ปี , ๖๕ ปี ขึ้นไป อัตราป่วยเท่ากับ ๒๑๓.๓๒, ๑๕๐.๐๒, ๙๐.๐๑, ๘๗.๓๖, ๓๔.๔๙, ๒๔.๔๗, ๑๙.๐๘ และ ๑๕.๘๖ ตามลำดับ(รูปที่ ๒) พบผู้ป่วยเพศชาย มากกว่าเพศหญิง โดยพบเพศชาย ๓๕๐ ราย เพศหญิง ๓๓๕ ราย อัตราส่วนเพศชาย ต่อ เพศหญิง เท่ากับ ๑.๐๔ : ๑

ระยะเวลาการเกิดโรค เมื่อจำแนกเป็นรายเดือน พบผู้ป่วยสูงสุดในเดือน กรกฎาคมจำนวนผู้ป่วย เท่ากับ ๑๔๖ ราย จำนวนผู้ป่วยเดือนนี้ (ธันวาคม) น้อยกว่าเดือนที่แล้ว (พฤศจิกายน) จำนวนผู้ป่วยเดือนนี้ (ธันวาคม) เท่ากับ ๑ ราย ส่วนเดือนที่แล้ว (พฤศจิกายน) เท่ากับ ๑๘ ราย โดยมีรายงานผู้ป่วยเดือนมกราคม ๓๑ ราย กุมภาพันธ์ ๑๔ ราย มีนาคม ๒๕ ราย เมษายน ๔๖ ราย พฤษภาคม ๙๑ ราย มิถุนายน ๑๒๓ ราย กรกฎาคม ๑๔๖ ราย สิงหาคม ๙๒ ราย กันยายน ๘๐ ราย ตุลาคม ๑๘ ราย พฤศจิกายน ๑๘ ราย ธันวาคม ๑ ราย (รูปที่ ๓)

อำเภอที่มีอัตราป่วยต่อประชากรแสนคนสูงสุดคือ อำเภอพระนครศรีอยุธยา อัตราป่วยเท่ากับ ๑๙๓.๕๓ ต่อประชากรแสนคน รองลงมาคือ อำเภอ บ้านแพรก, อำเภอ บางปะอิน, อำเภอ วังน้อย, อำเภอ อุทัย, อำเภอ บางไทร, อำเภอ มหาราช, อำเภอ บางปะหัน, อำเภอ บางบาล, อำเภอลาดบัวหลวง, อำเภอนครหลวง, อำเภอ เสนา, อำเภอ ภาชี, อำเภอ ท่าเรือ, อำเภอ บางซ้าย, อำเภอ ผักไห่, อัตราป่วยเท่ากับ ๑๔๒.๓๗ , ๑๑๓.๒๕ , ๙๖.๓๒ , ๘๑.๔๓ , ๗๗.๘ , ๗๖.๗๘ , ๖๖.๙๕ , ๕๗.๕๗ , ๕๕.๖๙ , ๔๔.๒๖ , ๔๒.๐๔ , ๓๕.๖๒ , ๓๕.๔๑ , ๑๕.๐๕ , ๒.๓๖ ตามลำดับ

เมื่อเปรียบเทียบกับค่ามัธยฐาน ๕ ปีย้อนหลัง (พ.ศ. ๒๕๔๙-๒๕๕๓) พบว่ามีการระบาดในช่วงเริ่มปลายฤดูร้อนต่อฤดูฝน และเนื่องจากปี พ.ศ.๒๕๕๔ พบว่าฤดูฝนมาเร็วกว่าปีที่ผ่านมา (รูปที่ ๔)

รูปที่ ๑ อัตราป่วยด้วยโรคไขเลือดออกต่อประชากรแสนคน ในจังหวัดพระนครศรีอยุธยา ปี พ.ศ. ๒๕๔๖ - ๒๕๕๔

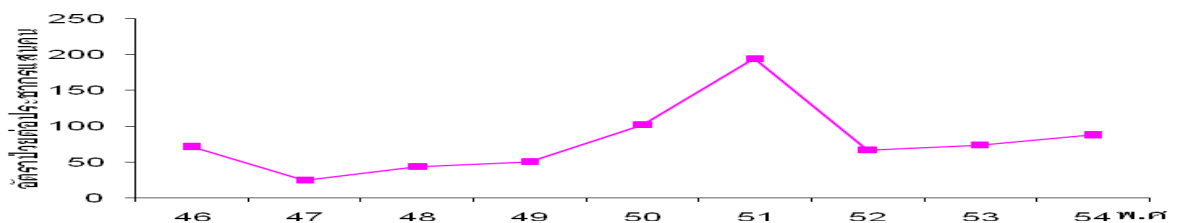

ที่มา : งานระบาดวิทยา สำนักงานสาธารณสุขจังหวัด

รูปที่ ๒ อัตราป่วยโรคไข้เลือดออก ในจังหวัดพระนครศรีอยุธยา จำแนกตามกลุ่มอายุ พ.ศ. ๒๕๕๐ - ๒๕๕๔

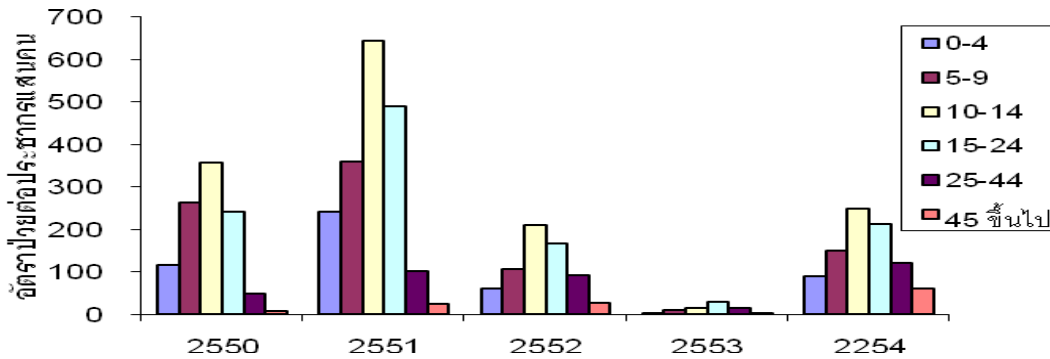

ที่มา : งานระบาดวิทยา สำนักงานสาธารณสุขจังหวัด

รูปที่ ๓ จำนวนผู้ป่วยด้วยโรคไข้เลือดออก จำแนกรายเดือน ในจังหวัดพระนครศรีอยุธยา พ.ศ. ๒๕๕๐-๒๕๕๔

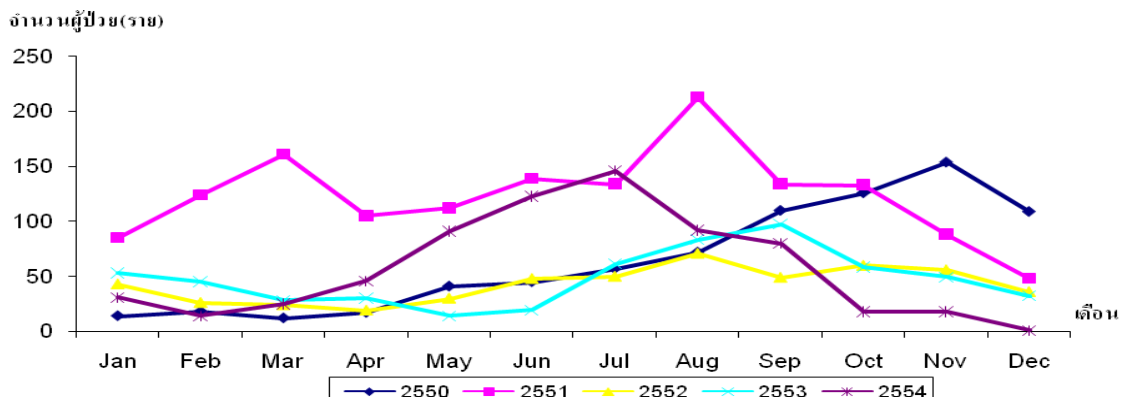

ที่มา : งานระบาดวิทยา สำนักงานสาธารณสุขจังหวัด

รูปที่ ๔ จำนวนผู้ป่วยด้วยโรคไข้เลือดออก จำแนกรายเดือน ในจังหวัดพระนครศรีอยุธยา พ.ศ. ๒๕๕๔ เปรียบเทียบกับค่ามัธยฐาน ๕ ปี ย้อนหลัง (พ.ศ. ๒๕๔๙-๒๕๕๓)

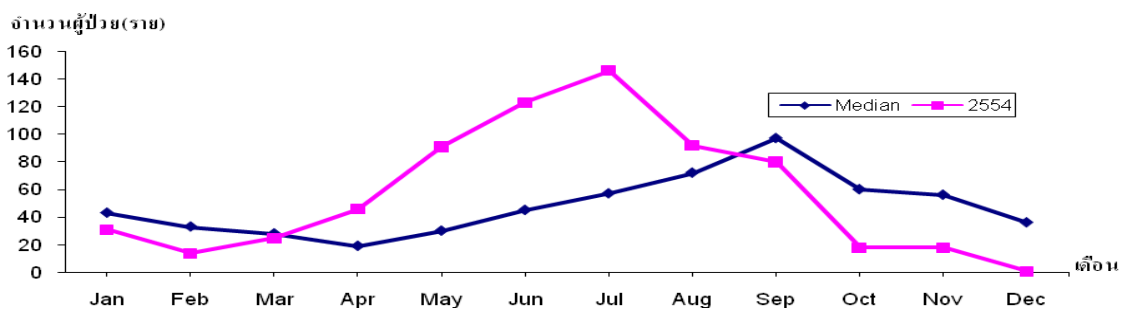

ที่มา : งานระบาดวิทยา สำนักงานสาธารณสุขจังหวัด

กามโรคทุกชนิด

พ.ศ. ๒๕๕๔ งานระบาดวิทยาได้รับรายงานผู้ป่วยกามโรคทุกชนิด จำนวนทั้งสิ้น ๓๖๕ ราย คิดเป็นอัตราป่วย ๔๖.๗๙ ต่อประชากรแสนคน ไม่มีรายงานผู้ป่วยเสียชีวิต ในระยะ ๙ ปีที่ผ่านมา (รูปที่ ๑) อัตราป่วยมีแนวโน้มสูง และปี พ.ศ. 2554 พบว่ามีอัตราป่วยสูงที่สุด

การกระจายของโรคตามลักษณะบุคคล เวลา และ สถานที่ พบว่า กลุ่มอายุที่พบสูงสุดคือกลุ่มอายุ ๑๕ - ๒๔ ปี อัตราป่วยต่อประชากรแสนคนเท่ากับ ๑๑๐.๔๔ รองลงมาคือ กลุ่มอายุ ๒๕ - ๓๔ ปี, ๓๕ - ๔๔ ปี, ๔๕ - ๕๔ ปี, ๕๕ - ๖๔ ปี, ๑๐ - ๑๔ปี, ๖๕ ปีขึ้นไป, ๐-๔ ปี, ๕ - ๙ ปี อัตราป่วยเท่ากับ ๖๒.๑๘, ๕๙.๔๔, ๔๕.๑, ๓๐.๒๓, ๑๔.๗๕, ๗.๙๓, ๒.๐๕ และ ๐ ตามลำดับ (รูปที่ ๒) พบผู้ป่วยเพศชายมากกว่าเพศหญิง โดยพบเพศชาย ๑๘๙ ราย เพศหญิง ๑๗๖ ราย อัตราส่วนเพศชาย ต่อ เพศหญิง เท่ากับ ๑.๐๗ : ๑

ระยะเวลาการเกิดโรค เมื่อจำแนกเป็นรายเดือน พบผู้ป่วยสูงสุดในเดือน กันยายนจำนวนผู้ป่วย เท่ากับ ๔๔ ราย จำนวนผู้ป่วยเดือนนี้(ธันวาคม) เท่ากับเดือนที่แล้ว (พฤศจิกายน) จำนวนผู้ป่วยเดือนนี้ (ธันวาคม) เท่ากับ ๓๘ ราย ส่วนเดือนที่แล้ว (พฤศจิกายน) เท่ากับ ๓๘ ราย โดยมีรายงานผู้ป่วยเดือน มกราคม ๓๕ ราย กุมภาพันธ์ ๔๓ ราย มีนาคม ๓๐ ราย เมษายน ๒๑ ราย พฤษภาคม ๒๓ ราย มิถุนายน ๒๖ ราย กรกฎาคม ๑๗ ราย สิงหาคม ๓๔ ราย กันยายน ๔๔ ราย ตุลาคม ๑๖ ราย พฤศจิกายน ๓๘ ราย ธันวาคม ๓๘ ราย (รูปที่ ๓)

อำเภอที่มีอัตราป่วยต่อประชากรแสนคนสูงสุดคืออำเภอ พระนครศรีอยุธยา อัตราป่วยเท่ากับ ๑๕๕.๙๘ ต่อประชากรแสนคน รองลงมาคือ อำเภอ อุทัย, อำเภอ บางปะอิน, อำเภอ นครหลวง, อำเภอ บางบาล, อำเภอ บางปะหัน, อำเภอ เสนา, อำเภอ มหาราช, อำเภอ ผักไห่, อำเภอ บางซ้าย, อำเภอภาชี, อำเภอ ลาดบัวหลวง, อำเภอ วังน้อย, อำเภอ ท่าเรือ, อำเภอ บางไทร, อำเภอ บ้านแพรก, อัตราป่วยเท่ากับ ๔๗.๑๔, ๓๗, ๓๓.๒, ๒๘.๗๘, ๒๖.๓, ๒๒.๕๒, ๒๑.๓๓, ๒๑.๒๕, ๒๐.๐๗, ๑๖.๑๙, ๑๕.๙๑, ๑๔.๘๒, ๘.๓๓, ๖.๓๑, ๐ ตามลำดับ

เมื่อเปรียบเทียบกับค่ามัธยฐาน ๕ ปีย้อนหลัง (พ.ศ. ๒๕๔๙-๒๕๕๓) พบว่าปี พ.ศ.2554 มีการระบาดของ การโรคทุกชนิด (รูปที่ ๔)

รูปที่ ๑ อัตราป่วยด้วยกามโรคทุกชนิดต่อประชากรแสนคน ในจังหวัดพระนครศรีอยุธยา ปี พ.ศ.๒๕๔๖ - ๒๕๕๔

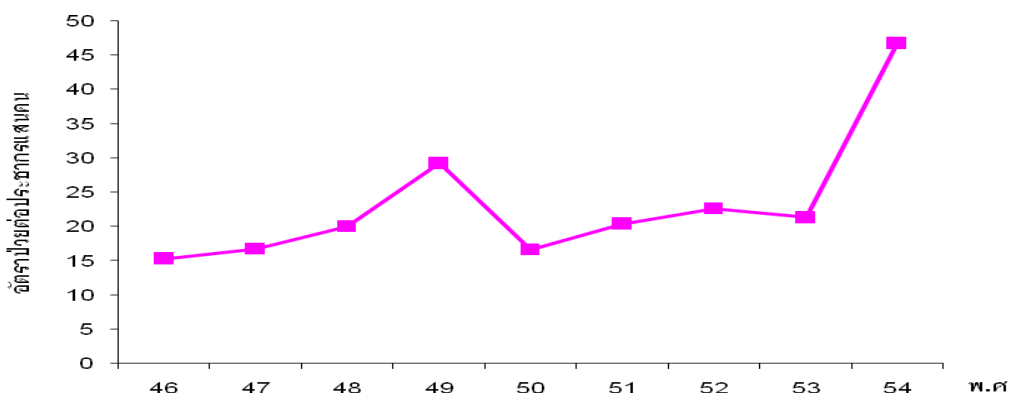

ที่มา : งานระบาดวิทยา สำนักงานสาธารณสุขจังหวัด

รูปที่ ๒ อัตราป่วยกามโรคทุกชนิด ในจังหวัดพระนครศรีอยุธยา จำแนกตามกลุ่มอายุ พ.ศ. ๒๕๕๐ - ๒๕๕๔

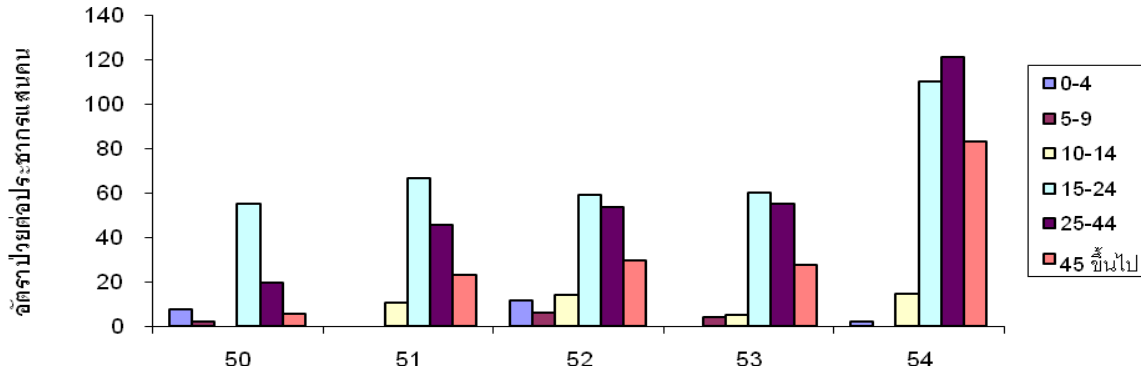

ที่มา : งานระบาดวิทยา สำนักงานสาธารณสุขจังหวัด

รูปที่ ๓ จำนวนผู้ป่วยด้วยกามโรคทุกชนิด จำแนกรายเดือน ในจังหวัดพระนครศรีอยุธยา พ.ศ. ๒๕๕๐-๒๕๕๔

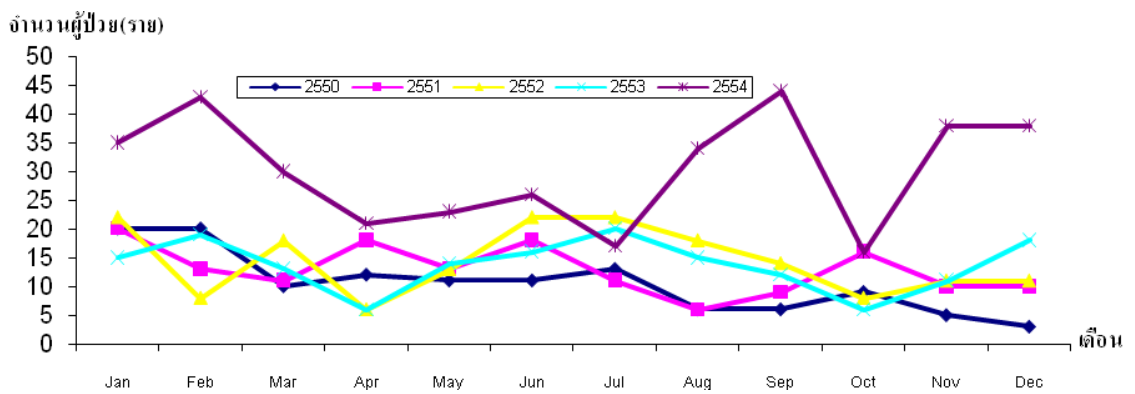

ที่มา : งานระบาดวิทยา สำนักงานสาธารณสุขจังหวัด

รูปที่ ๔ จำนวนผู้ป่วยด้วยกามโรคทุกชนิด จำแนกรายเดือน ในจังหวัดพระนครศรีอยุธยา พ.ศ. ๒๕๕๔ เปรียบเทียบกับค่ามัธยฐาน ๕ ปี ย้อนหลัง (พ.ศ. ๒๕๔๙-๒๕๕๓)

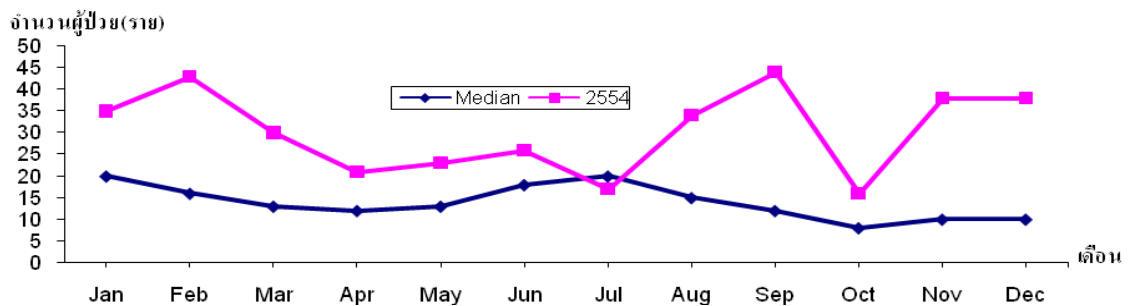

ที่มา : งานระบาดวิทยา สำนักงานสาธารณสุขจังหวัด

โรคงูสวัด

พ.ศ. ๒๕๕๔ งานระบาดวิทยาได้รับรายงานผู้ป่วยโรคงูสวัด จำนวนทั้งสิ้น ๒๔๑ ราย คิดเป็นอัตราป่วย ๓๐.๘๙ ต่อประชากรแสนคน ไม่มีรายงานผู้ป่วยเสียชีวิต ในระยะ ๙ ปีที่ผ่านมา (รูปที่ ๑) อัตราป่วยมีแนวโน้มสูงเรื่อยๆ

การกระจายของโรคตามลักษณะบุคคล เวลา และ สถานที่ พบว่ากลุ่มอายุที่พบสูงสุดคือกลุ่มอายุ ๖๕ ปีขึ้นไป อัตราป่วยต่อประชากรแสนคนเท่ากับ ๑๑๒.๓๕ รองลงมาคือ กลุ่มอายุ ๕๕ - ๖๔ ปี, ๔๕ - ๕๔ ปี, ๒๕ - ๓๔ ปี, ๓๕ - ๔๔ ปี, ๑๕ - ๒๔ ปี, ๑๐ - ๑๔ ปี, ๕ - ๙ ปี, ๐ - ๔ ปี อัตราป่วยเท่ากับ ๔๘.๙๕, ๓๕.๕๖, ๒๐.๔๖, ๑๗.๖๑, ๑๖.๙๙, ๑๒.๙๑, ๘.๔๕ และ ๔.๐๙ ตามลำดับ (รูปที่ ๒) พบผู้ป่วยเพศหญิงมากกว่าเพศชาย โดยพบเพศหญิง ๑๔๗ ราย เพศชาย ๙๔ ราย อัตราส่วนเพศหญิงต่อเพศชาย เท่ากับ ๑.๕๖ : ๑

ระยะเวลาการเกิดโรค เมื่อจำแนกเป็นรายเดือน พบผู้ป่วยสูงสุดในเดือน กรกฎาคมจำนวนผู้ป่วย เท่ากับ ๓๒ ราย จำนวนผู้ป่วยเดือนนี้ (ธันวาคม) น้อยกว่าเดือนที่แล้ว (พฤศจิกายน) จำนวนผู้ป่วยเดือนนี้ (ธันวาคม) เท่ากับ ๑๒ ราย ส่วนเดือนที่แล้ว (พฤศจิกายน) เท่ากับ ๑๘ ราย โดยมีรายงานผู้ป่วยเดือน มกราคม ๑๖ ราย กุมภาพันธ์ ๑๗ ราย มีนาคม ๓๑ ราย เมษายน ๒๖ ราย พฤษภาคม ๒๒ ราย มิถุนายน ๑๗ ราย กรกฎาคม ๓๒ ราย สิงหาคม ๑๘ ราย กันยายน ๑๙ ราย ตุลาคม ๑๓ ราย พฤศจิกายน ๑๘ ราย ธันวาคม ๑๒ ราย (รูปที่ ๓)

อำเภอที่มีอัตราป่วยต่อประชากรแสนคนสูงสุดคืออำเภอ เสนา อัตราป่วยเท่ากับ ๙๐.๐๘ ต่อประชากรแสนคน รองลงมาคือ อำเภอ พระนครศรีอยุธยา, อำเภอ บางซ้าย, อำเภอ นครหลวง, อำเภอ บางปะอิน, อำเภอ มหาสารคาม, อำเภอ อุทัย, อำเภอ บางปะหัน, อำเภอ บางบาล, อำเภอ บางไทร, อำเภอ ภาชี, อำเภอ วังน้อย, อำเภอ ลาดบัวหลวง, อำเภอ ท่าเรือ, อำเภอ ผักไห่, อำเภอ บ้านแพรก, อัตราป่วยเท่ากับ ๕๒.๗๑ , ๔๐.๑๔ , ๓๕.๙๖ , ๓๕.๘๘ , ๒๙.๘๖ , ๒๗.๘๖ , ๒๑.๕๒ , ๑๗.๒๗ , ๑๒.๖๒ , ๙.๗๑ , ๘.๘๙ , ๕.๓ , ๔.๑๗ , ๒.๓๖ , ๐ ตามลำดับ

เมื่อเปรียบเทียบกับค่ามัธยฐาน ๕ ปีย้อนหลัง (พ.ศ. ๒๕๔๙-๒๕๕๓) พบว่าปี พ.ศ.๒๕๕๔ มีการระบาดของโรคงูสวัด (รูปที่ ๔)

รูปที่ ๑ อัตราป่วยด้วยโรคงูสวัดต่อประชากรแสนคน ในจังหวัดพระนครศรีอยุธยา ปี พ.ศ. ๒๕๔๖ - ๒๕๕๔

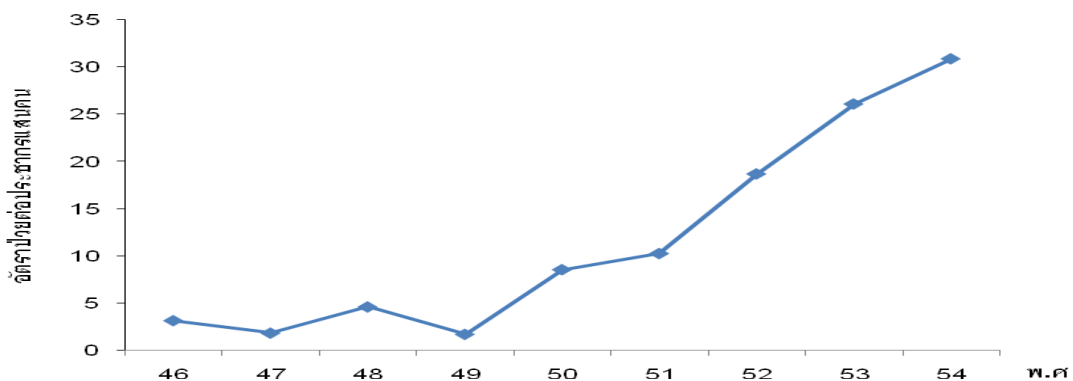

ที่มา : งานระบาดวิทยา สำนักงานสาธารณสุขจังหวัด

รูปที่ ๒ อัตราป่วยโรคกุสวัด ในจังหวัดพระนครศรีอยุธยา จำแนกตามกลุ่มอายุ พ.ศ. ๒๕๕๐ - ๒๕๕๔

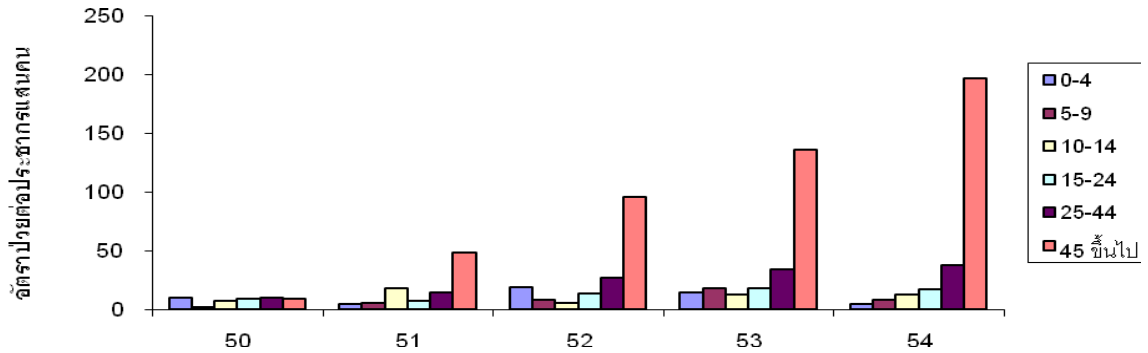

ที่มา : งานระบาดวิทยา สำนักงานสาธารณสุขจังหวัด

รูปที่ ๓ จำนวนผู้ป่วยด้วยโรคกุสวัด จำแนกรายเดือน ในจังหวัดพระนครศรีอยุธยา พ.ศ. ๒๕๕๐-๒๕๕๔

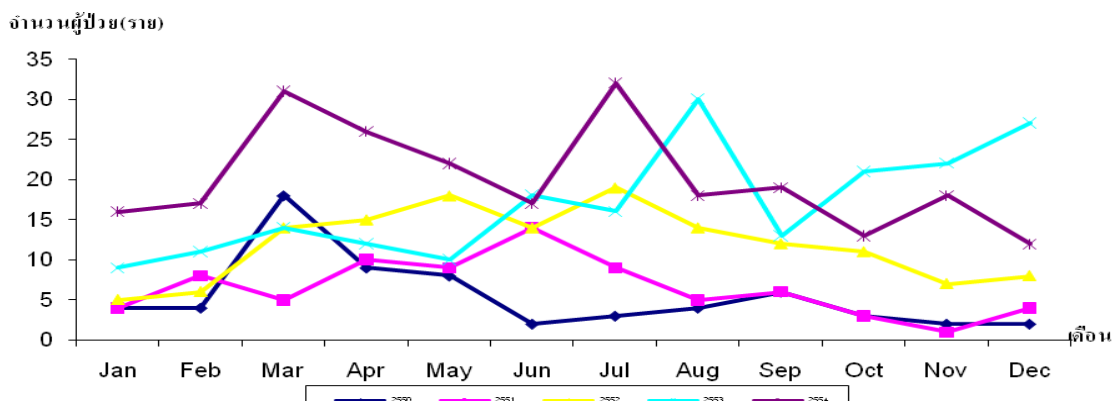

ที่มา : งานระบาดวิทยา สำนักงานสาธารณสุขจังหวัด

รูปที่ ๔ จำนวนผู้ป่วยด้วยโรคกุสวัด จำแนกรายเดือน ในจังหวัดพระนครศรีอยุธยา พ.ศ. ๒๕๕๔ เปรียบเทียบกับค่ามัธยฐาน ๕ ปี ย้อนหลัง (พ.ศ. ๒๕๔๙-๒๕๕๓)

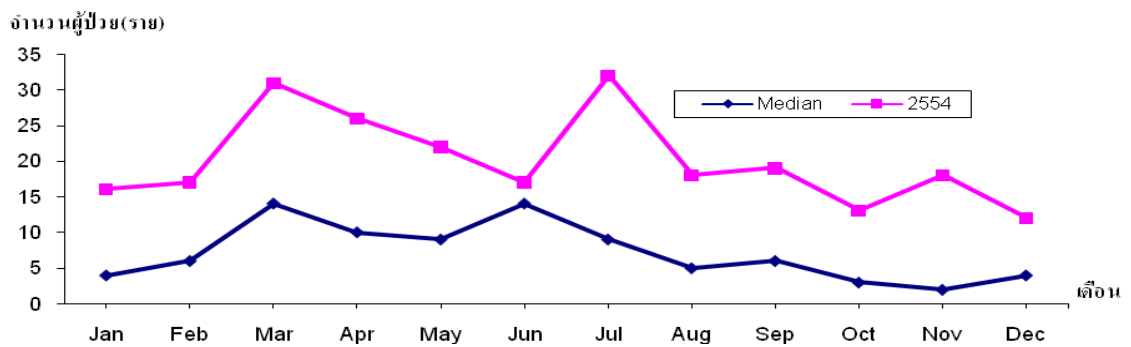

ที่มา : งานระบาดวิทยา สำนักงานสาธารณสุขจังหวัด

ภาพกิจกรรม

การอบรมหลักสูตร SRRT เครื่องข่ายระดับตำบล ณ โรงแรมอยุธยาแกรนด์ โฮเต็ล







การนำเสนอรายงานสอบสวนโรคฉบับสมบูรณ์ ระดับจังหวัด ปี ๒๕๕๔



รางวัลที่ ๑ การระบาดของโรคสுகไส ตำบลหนองน้ำใหญ่ อำเภอดักไห้ จังหวัดพระนครศรีอยุธยา
โดย นายพงศ์ธร ณะสุข , น.ส.เสาวณี แก่นโพธิ์ , นายสุชนม์ ภูประเสริฐ



รางวัลที่ ๒ การระบาดของโรคไขเลือดออก

การนำเสนอรายงานสอบสวนโรคฉบับสมบูรณ์ ระดับเขต ปี ๒๕๕๔
ณ คุ่มหม่อมไฉไล จังหวัดนครปฐม



รางวัลชนะเลิศ การประกวดรายงานสอบสวนโรค ระดับเขต ปี ๒๕๕๔
นายพงศ์ธร ณะสุข อำเภอดักใต้



รางวัลรองชนะเลิศอันดับ ๒ การประกวดรายงานสอบสวนโรค ระดับเขต ปี ๒๕๕๔
นายสามารถ ตุงค์เรือง , นายสมชาย ญาณไชย อำเภอกาฬ



ร่วมนำเสนอรายงานสอบสวนโรค ระดับเขต ปี ๒๕๕๔
นางสาวพรวิทย์ โยคะสิงห์ อำเภพระนครศรีอยุธยา





