

การประชุม WAR ROOM โรคติดต่อและโรคไข้เลือดออก  
ในวันที่ 24 พฤษภาคม 2562 เวลา 13.30-16.00 น.  
สำนักงานสาธารณสุขจังหวัดพระนครศรีอยุธยา

วาระที่ 1 ประธานแจ้งให้ทราบ



# วาระที่ 2 สถานการณ์โรคไข้เลือดออก

ลำดับ เขต ๔ (อัตรา ป่วย)	ลำดับ ประเทศ (อัตรา ป่วย)	จังหวัด	รวมป่วย (ราย)	อัตราป่วย ต่อแสน	รวม ตาย (ราย)	อัตรา ตาย ต่อแสน
๑	๔	ลพบุรี	๕๕๙	๗๓.๘๒	๐	๐.๐๐
๒	๒๖	นครนายก	๙๖	๓๗.๐๙	๐	๐.๐๐
๓	๓๒	อ่างทอง	๙๐	๓๑.๙๔	๐	๐.๐๐
๔	๓๔	พระนครศรีอยุธยา	๒๕๕	๓๑.๔๐	๒	๐.๒๕
๕	๔๔	สระบุรี	๑๖๙	๒๖.๓๖	๐	๐.๐๐
๖	๔๘	สิงห์บุรี	๕๑	๒๔.๒๕	๐	๐.๐๐
๗	๕๒	นนทบุรี	๒๘๗	๒๓.๕๑	๐	๐.๐๐
๘	๕๗	ปทุมธานี	๒๓๒	๒๐.๗๑	๐	๐.๐๐
		<b>รวมเขต ๔</b>	<b>๑,๐๕๕</b>	<b>๑๙.๙๗</b>	<b>๑</b>	<b>๐.๐๒</b>
		<b>รวมทั้งประเทศ</b>	<b>๑๑,๑๕๔</b>	<b>๑๖.๙๕</b>	<b>๑๐</b>	<b>๐.๐๒</b>

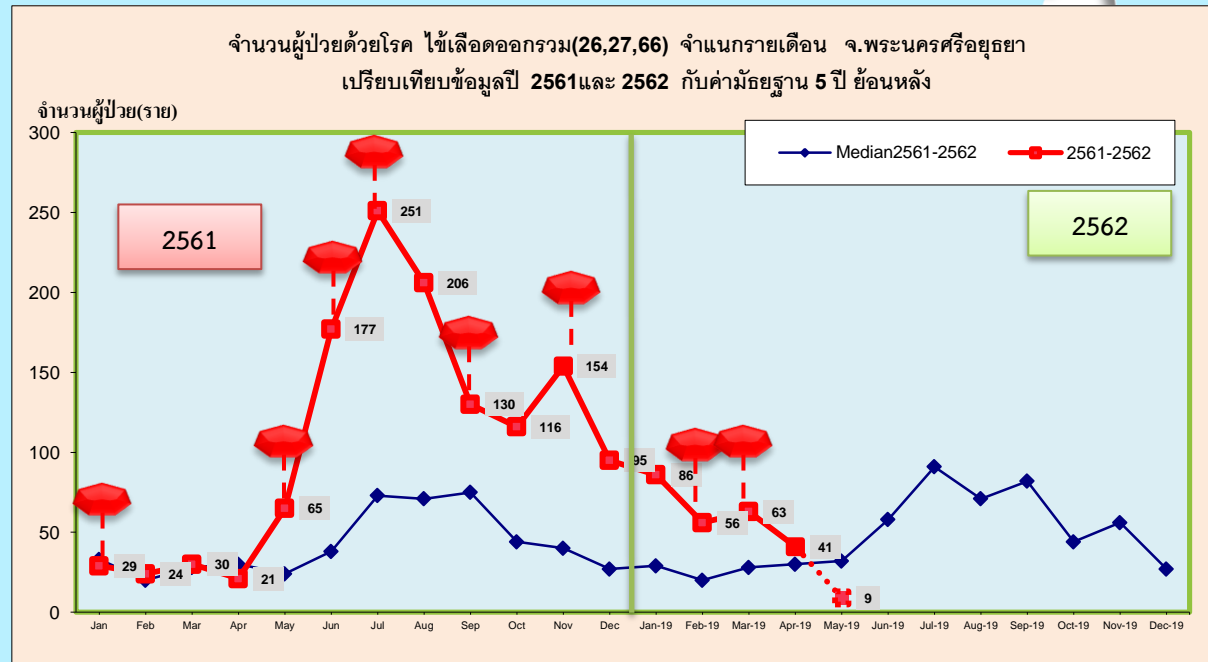

ข้อมูลวันที่ 22-พ.ค-62 R506

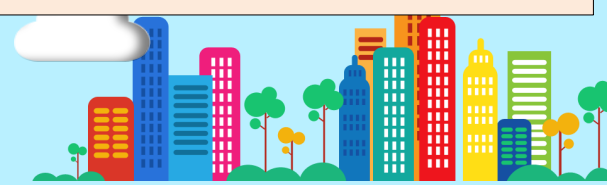

## วาระที่ 2 สถานการณ์โรคไข้เลือดออก

ตำบลพื้นที่ระบาดและพื้นที่เสี่ยง เปรียบเทียบ สัปดาห์ที่ 16-19  
วันที่ 21 เม.ย. 2562 – 18 พ.ค. 2562

■ ตำบลที่มีผู้ป่วยมากกว่าหรือเท่ากับ 3 สัปดาห์  
■ ตำบลที่มีผู้ป่วยเท่ากับ 2 สัปดาห์  
■ ตำบลที่มีผู้ป่วยเท่ากับ 1 สัปดาห์  
■ ตำบลที่ไม่มีผู้ป่วย

ตำบลสีแดง 0 ตำบล  
 ตำบลสีเหลือง 3 ตำบล  
 ตำบลสีเขียว 19 ตำบล

	อำเภอ	ตำบล
พื้นที่สีเหลือง	ท่าเรือ	ท่าเรือ
		ท่าเจ้าสนุก
		น้ำเต้า
	มหาราช	

## อัตราป่วยจำแนกรายอำเภอ

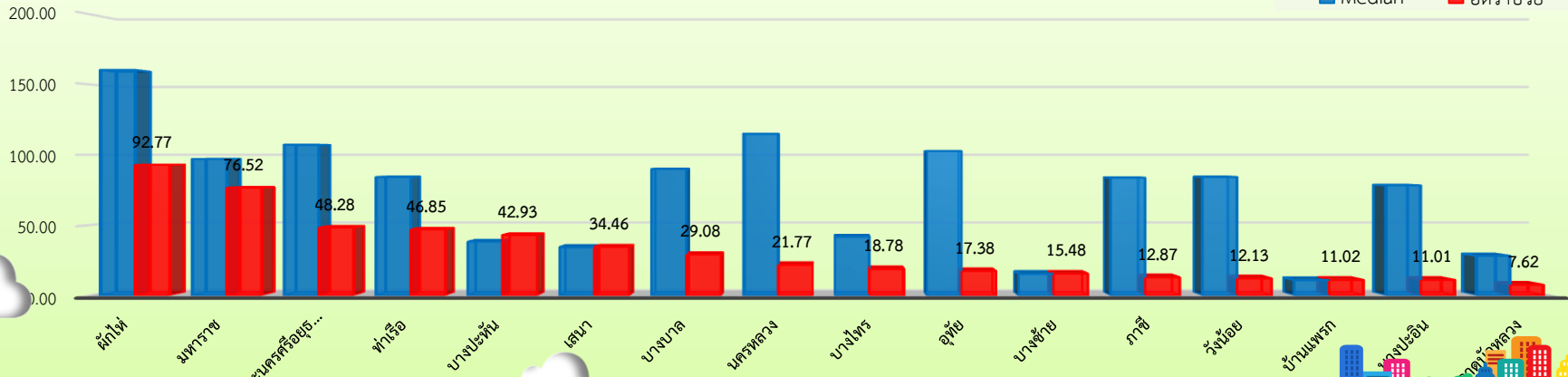

## วาระที่ 2 สถานการณ์โรคไข้เลือดออก

-จำนวนผู้ป่วยด้วยโรค ไข้เลือดออกรวม(26,27,66) จำแนกรายเดือน จ.พระนครศรีอยุธยา

ระหว่างวันที่ 01/01/2562 ถึงวันที่ 22/05/2562

พื้นที่/เดือน	ม.ค.		ก.พ.		มี.ค.		เม.ย.		พ.ค.		รวม	
	ป่วย	ตาย	ป่วย	ตาย	ป่วย	ตาย	ป่วย	ตาย	ป่วย	ตาย	ป่วย	ตาย
พระนครศรีอยุธยา	37	0	15	0	8	0	8	0	0	0	68	0
ท่าเรือ	3	0	4	1	8	0	5	0	2	0	22	1
นครหลวง	2	0	1	0	3	0	1	0	1	0	8	0
บางไทร	4	0	0	0	1	0	3	0	1	0	9	0
บางบาล	7	0	2	0	1	0	0	0	0	0	10	0
บางปะอิน	3	0	5	0	2	0	1	0	1	0	12	0
บางปะหัน	1	0	7	0	4	0	4	0	2	0	18	0
ผักไห่	7	0	10	0	17	0	4	0	0	0	38	0
ภาชี	1	0	2	0	0	0	1	0	0	0	4	0
ลาดบัวหลวง	1	0	1	0	1	1	0	0	0	0	3	1
วังน้อย	3	0	1	0	2	0	3	0	0	0	9	0
เสนา	6	0	5	0	7	0	4	0	1	0	23	0
บางซ้าย	2	0	0	0	0	0	1	0	0	0	3	0
อูทัย	5	0	2	0	2	0	0	0	0	0	9	0
มหาราช	3	0	1	0	7	0	6	0	1	0	18	0
บ้านแพรก	1	0	0	0	0	0	0	0	0	0	1	0
รวม	86	0	56	1	63	1	41	0	9	0	255	2

# วาระที่ 3 ป้องกันและควบคุม โรคไข้เลือดออก

3.1 ข้อสั่งการ VDO Conference

3.2 มาตรการป้องกันและควบคุมโรคไข้เลือดออก

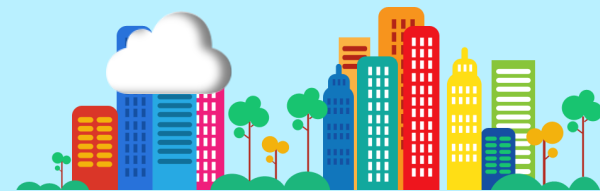

# จำนวนผู้ป่วยโรคไข้เลือดออก รายเดือน ประเทศไทย

1 ม.ค. – 14 พฤษภาคม 62 ผู้ป่วยรวม 20,733 ราย เสียชีวิต 31 ราย:

(โดยเป็นผู้ป่วยสงสัยไข้เลือดออกเสียชีวิตอยู่ระหว่างสอบสวน 6 ราย)

- คาดว่าจำนวนผู้ป่วยทั้งปีจะสูงกว่าปี 2561 โดยพบผู้ประมาณ 100,000 ราย

- ช่วง มี.ย. - ก.ย. จะพบผู้ป่วยมากกว่า 10,000 รายต่อเดือน

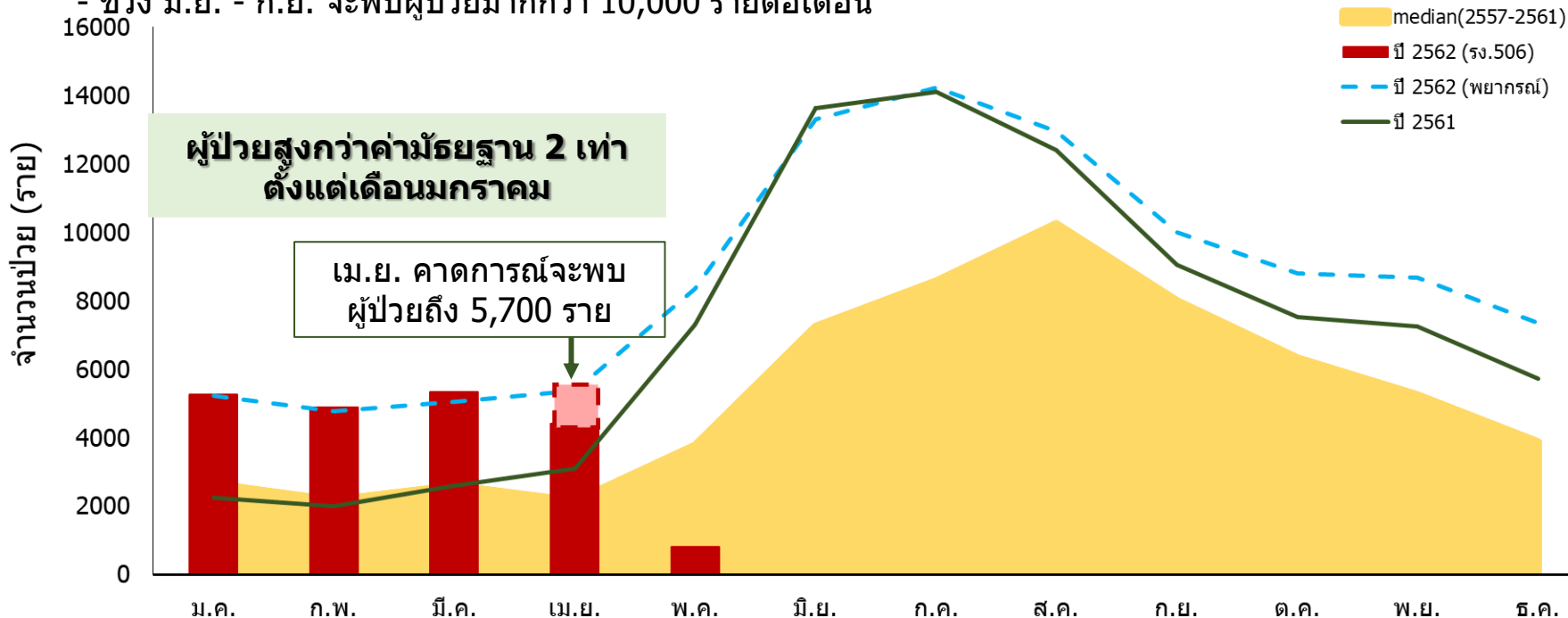

# ไข้เลือดออกจำแนกตามกลุ่มอายุ พ.ศ. 2562

กลุ่มอายุ (ปี)	ป่วย (ราย)	อัตราป่วยต่อแสน	ตาย (ราย)	อัตราป่วยตาย (ร้อยละ)
0 - 4	1,423	39.54	3	0.21
5 - 14	8,387	103.83	11	0.13
15 - 34	7,730	41.03	12	0.16
35 - 59	2,583	10.24	4	0.15
60 ปีขึ้นไป	610	5.91	1	0.16
<b>รวม</b>	<b>20,733</b>	<b>31.39</b>	<b>31</b>	<b>0.15</b>

## ปัจจัยเสี่ยงของผู้ป่วยเสียชีวิต

- มีโรคประจำตัว คือ โรคความดันโลหิตสูง หัวใจขาดเลือด เบาหวาน โรคอ้วน หอบหืด SLE
- รับประทานยา/ซื้อยากินเอง/ไปรักษาที่คลินิกหลายแห่ง/ได้รับยา NSAIDs และ Steroid
- 1 ใน 4 ของผู้ป่วยเสียชีวิต เสียชีวิตเร็วกว่าปกติ (เสียชีวิตหลังเริ่มป่วยไม่เกิน 5 วัน)
- มีผลการตรวจ Dengue serotype 18 ราย  
(DEN-2 = 10 ราย, DEN-1 = 5 ราย และ DEN-4 = 3 ราย)

# สัดส่วนสถานที่ที่สำรวจพบลูกน้ำยุงลาย (HI) ปี 2562 จำแนกรายเขตสุขภาพ

## HI ชุมชน

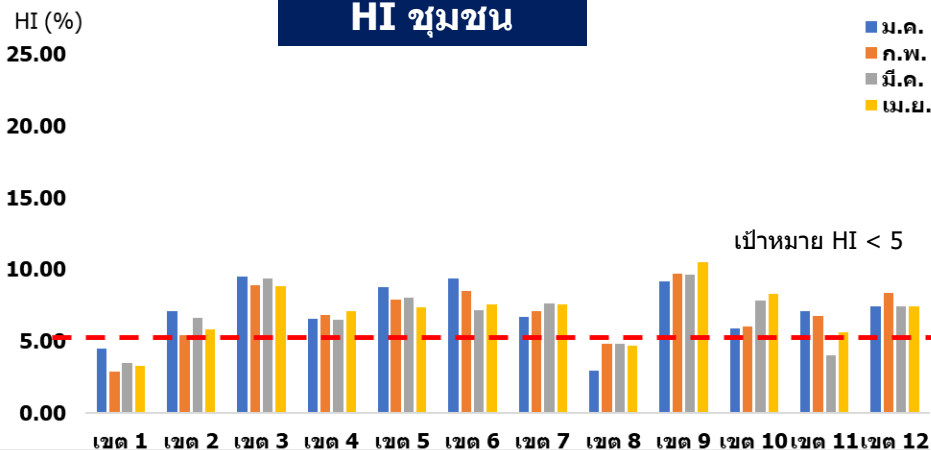

## HI ไร่

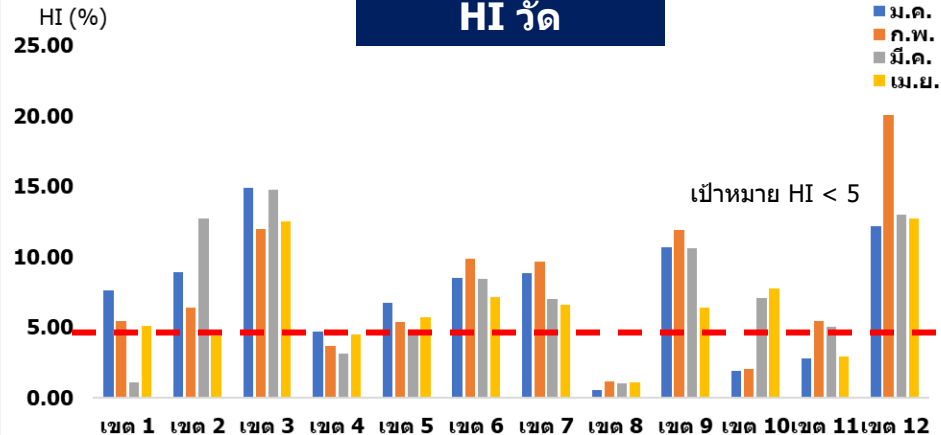

## HI โรงเรียน

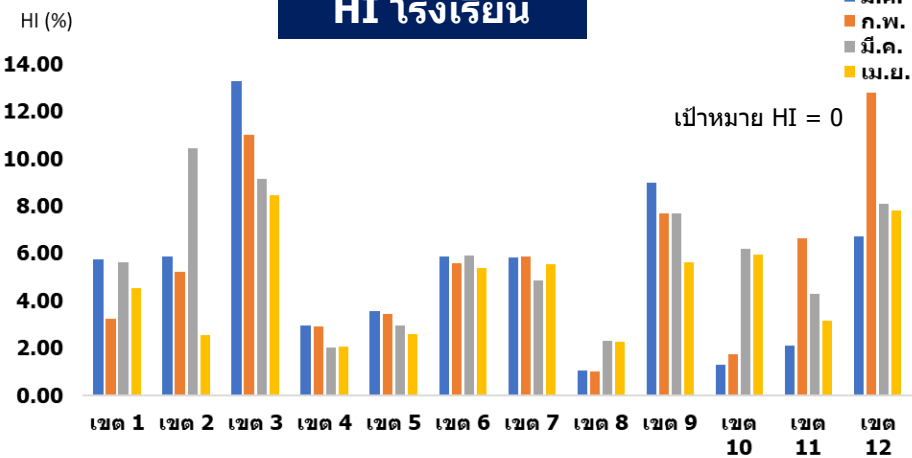

## HI โรงพยาบาล

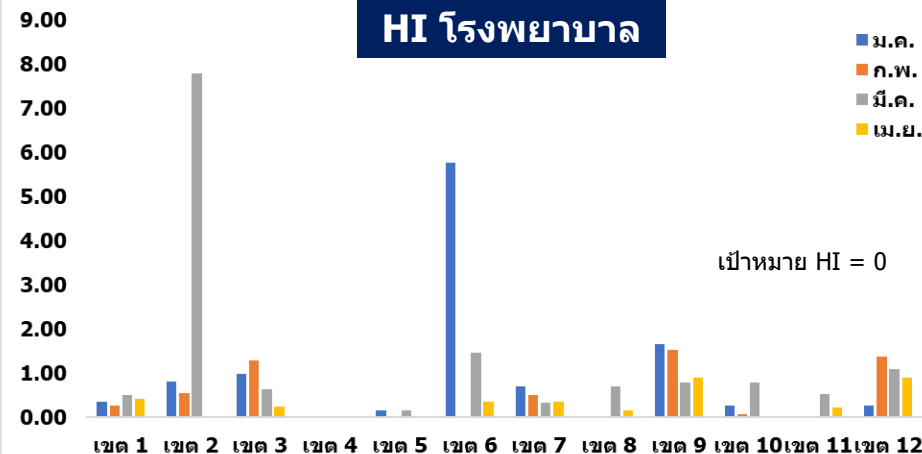



# ประเมินความเสี่ยง

- มีโอกาสที่ปีนี้จะมีการระบาดต่อเนื่องและมีผู้ป่วยมากกว่าปี 2561 (คาดว่าจะมีผู้ป่วยทั้งปีประมาณ 100,000 ราย)
- พบพื้นที่ระบาดหนาแน่นในภาคตะวันออกเฉียงเหนือ (เขต 9 และ 10) เช่น นครราชสีมา ชัยภูมิ อุบลราชธานี ศรีสะเกษ, ภาคตะวันออก เช่น ชลบุรี ฉะเชิงเทรา
- อัตราป่วยตายสูงขึ้น และผู้ป่วยเสียชีวิตเร็วกว่าปกติ (เสียชีวิตหลังเริ่มป่วยไม่เกิน 5 วัน)
- ค่าดัชนีลูกน้ำยุงลายสูงกว่าเกณฑ์ในทุกสถานที่ โดยภาชนะเสี่ยงที่พบลูกน้ำยุงลาย ได้แก่ ที่รองกันมด ภาชนะที่ไม่ได้ใช้ ยางรถยนต์เก่า และภาชนะน้ำใช้



**แผนปฏิบัติการ  
“ป้องกันและควบคุมการระบาดของ  
โรคไข้เลือดออก พ.ศ. 2562”**

# วัตถุประสงค์

- 1. ลดจำนวนผู้ป่วยไม่เกิน 85,000 ราย และลดอัตราผู้ป่วยตายไม่เกินร้อยละ 0.10**
- 2. ควบคุมยุงพาหะ ให้ค่าดัชนีลูกน้ำยุงลายในชุมชนไม่เกินร้อยละ 5 และไม่พบลูกน้ำยุงลายในสถานที่สาธารณะ**
- 3. สื่อสารความเสี่ยงและประชาสัมพันธ์ให้ครอบคลุมทุกกลุ่มเป้าหมาย**



**นโยบายและข้อสั่งการ  
มาตรการป้องกันควบคุมโรคไข้เลือดออก 2562**

**นายแพทย์ศุภกิจ ศิริลักษณ์ รองปลัดกระทรวงสาธารณสุข**

# ความสำคัญ

- ไข้เลือดออกเป็นโรคประจำถิ่นที่แต่ละปีทำให้มีผู้ป่วยและเสียชีวิตจำนวนมากทั่วประเทศ
- ในปีนี้มีจำนวนผู้ป่วยสูงตั้งแต่ต้นปี คาดว่าจะมีการระบาดมากกว่าปีที่ผ่านมา
- ในทุกสถานที่ยังพบมีแหล่งเพาะพันธุ์ลูกน้ำยุงลาย
- จึงมีความจำเป็นเร่งด่วน ที่จะต้องมีการดำเนินมาตรการป้องกันควบคุมโรคไข้เลือดออกก่อนเข้าฤดูฝน และดำเนินการอย่างต่อเนื่องตลอดฤดูฝน

# นโยบายและข้อสั่งการ : ให้จังหวัดดำเนินการ (1)

- 1) ให้มีทีม **SAT** ติดตาม/วิเคราะห์สถานการณ์อย่างใกล้ชิด และรายงานผู้ว่าฯ ทุกเดือน (ในกรณีที่พื้นที่ที่ระบาดให้รายงานทุกสัปดาห์)
- 2) ป้องกันผู้ป่วยเสียชีวิต

**2.1 กรณีผู้ป่วยนอก : จัดตั้ง Dengue Corner** ในสถานพยาบาล ในการให้คำแนะนำผู้ป่วยถึงอาการที่ต้องมารพ. และแจกยาทาภายนอกให้ผู้ป่วยและผู้ป่วยสงสัยไข้เลือดออกทุกราย

**2.2 กรณีผู้ป่วยใน : ใช้ Dengue Chart** ในผู้ป่วยที่วินิจฉัยเป็น DHF ทุกราย โดยไม่ต้องรอให้เข้าสู่ระยะวิกฤติ และให้แพทย์ให้การดูแลรักษาผู้ป่วยโรคไข้เลือดออกตาม CPG อย่างเคร่งครัด

หมายเหตุ : แนวทางการจัดตั้ง Dengue Corner และ การใช้ Dengue Chart จากแนวทางการวินิจฉัยและรักษาโรคไข้เลือดออกเดงกีฉบับเฉลิมพระเกียรติ 80 พรรษามหาราชาฯ

# นโยบายและข้อสั่งการ : ให้จังหวัดดำเนินการ (2)

**3) การควบคุมยุง** ให้มีการประสานหน่วยงานท้องถิ่นดำเนินการ

3.1 **เตรียมความพร้อมของเครื่องพ่นและสารเคมี** เพื่อรับการระบาด หากเครื่องพ่นมีปัญหาให้ประสานศตม.ในพื้นที่ร่วมแก้ไขปัญหา

3.2 กำจัดแหล่งเพาะพันธุ์ยุงลายอย่างต่อเนื่องและครอบคลุม **“Big Cleaning Week ทุกบ้าน ทุกพื้นที่ ทุกสัปดาห์”** ในชุมชนและสถานที่สำคัญ เช่น วัด โรงเรียน โรงพยาบาล สถานที่ราชการ โดยการสำรวจและกำจัดขยะหรือภาชนะที่อาจเป็นแหล่งเพาะพันธุ์ยุงลาย โดยไม่ต้องรอให้มีน้ำขัง เช่น ถ้วยโพลี แก้ว น้ำพลาสติก ถังน้ำที่ไม่ใช้วางรถยนต์ เป็นต้น



# นโยบายและข้อสั่งการ : ให้จังหวัดดำเนินการ (3)

## 4) พัฒนาการยอมรับของประชาชน

4.1 สื่อสารให้ประชาชนเกิดความตระหนักกว่าเป็นหน้าที่ของทุกคน ที่ต้องกำจัดแหล่งเพาะพันธุ์ยุงและความคมยงในบ้านตนเอง เช่น การใช้สเปรย์กำจัดยุง

4.2 สื่อสารประชาชน หากมีไข้เกิน 2 วัน ไม่ควรซื้อยาทานเองและไม่ฉีดยาลดไข้ แนะนำให้ไปพบแพทย์ที่โรงพยาบาล

4.3 เน้นย้ำและสื่อสารทุกคลินิก/ร้านขายยา ห้ามขายและจ่ายยา NSAIDs ให้ผู้ป่วยสงสัยไข้เลือดออก และแนะนำให้ไปรักษาที่โรงพยาบาล

4.4 ให้รพ.สต.สื่อสารความเสี่ยงและแจ้งเตือนการระบาดให้ชุมชนรับทราบ และกำชับอสม.ให้ความรู้เรื่องการป้องกันโรคไข้เลือดออกให้ประชาชนปฏิบัติตลอดช่วงฤดูฝน



# การติดตาม ประเมินผล

## มอบเขตสุขภาพและกรมควบคุมโรค

- 1) ติดตามจำนวนผู้ป่วยโรคไข้เลือดออกและพื้นที่ระบาดเป็นประจำทุกสัปดาห์ และให้ข้อเสนอแนะการดำเนินงานกับจังหวัด
- 2) ประเมินคุณภาพและความครอบคลุมของการสำรวจและการทำลายแหล่งเพาะพันธุ์ยุงในเขตพื้นที่รับผิดชอบ
- 3) ติดตามการดำเนินงานตามแผนปฏิบัติการฯ ในเขตพื้นที่รับผิดชอบ

## 3.2 ป้องกันควบคุมโรค

ครั้งที่ 1	ระหว่างวันที่	ครั้งที่ 2	ระหว่างวันที่
1	28 มกราคม – 3 กุมภาพันธ์ 2562	7	19 – 28 กรกฎาคม 2562
2	18 – 24 กุมภาพันธ์ 2562	8	12 – 18 สิงหาคม 2562
3	11 – 17 มีนาคม 2562	9	9 -15 กันยายน 2562
4	8 – 12 เมษายน 2562	10	13 – 23 ตุลาคม 2562
5	13 – 18 พฤษภาคม 2562	11	4 – 10 พฤศจิกายน 2562
6	5 – 15 มิถุนายน 2562	12	5 – 11 ธันวาคม 2562



# 3.2 ป้องกันควบคุมโรค

## -การประเมินผล 3-3-1

### การประเมินผล 3-3-1

ผลการประเมิน รวบรวมจากรายงาน R506 ตั้งแต่วันที่ 22 มค 62 ถึง 23 พค 62 **ทั้งหมด 74 ฉบับ**  
**มีแบบสอบถามทั้งหมด 30 ฉบับ คิดเป็น 40.54 %**

มาตรการ	ดำเนินการได้
แจ้งผู้ป่วยภายใน 3 ชม. นับแต่วินิจฉัย	13 ฉบับ คิดเป็น 43.3 %
สอบสวนโรครภายใน 3 ชม. นับแต่ได้รับแจ้ง	20 ฉบับ คิดเป็น 66.67 %
ควบคุมโรคภายใน 24 ชั่วโมง	20 ฉบับ คิดเป็น 66.67 %

### ปัญหาและอุปสรรค

- แบบสอบถามจาก อ.พระนครศรีอยุธยา ส่วนใหญ่มาจาก รพ.ค.ซึ่งไม่มีรายละเอียดเรื่องควบคุมโรค
- ควรใส่ข้อมูล เวลาที่วินิจฉัยเพื่อประเมินให้ครบถ้วน
- ไม่ส่งรายแบบสอบถาม

วัน/เวลาวินิจฉัย...(เพิ่ม).....

แบบสอบถามโรคใช้เลือด

ชื่อ-สกุล ..... อายุ..... เพศ.....

โรคประจำตัว..... อาชีพ.....

ลักษณะงานที่ทำ..... สถานที่ทำงาน/สถานศึกษา..... ชั้นเรียน.....

ที่อยู่ขณะป่วยบ้านเลขที่..... หมู่ที่..... ตำบล.....

อำเภอ..... จังหวัด..... เบอร์โทร.....

วันเริ่มป่วย..... วันที่..... วันที่จำหน่าย/Refer..... วิจัยด้วย.....

วันเวลาวินิจฉัย...(เพิ่ม)..... ประเภทผู้ป่วย..... สถานที่รักษา.....

อาการและอาการแสดง(แยกไว้).....

ผลการตรวจทางห้องปฏิบัติการ(เมื่อวินิจฉัย)

WBC ..... Nue..... Lym..... Hct ..... Plt..... NS1..... IgM..... IgG.....

ประวัติการรักษาก่อนมา รพ. ....

ปัจจัยเสี่ยงต่อการเกิดโรค(ก่อนดำเนินการ).....

สถานที่	บ้านผู้ป่วย	รอบบ้านผู้ป่วย 100 ม.	โรงเรียน(ที่ผู้ป่วยเรียน)	ศูนย์เด็กเล็ก(ที่ผู้ป่วยเรียน)
HUCI (%)				

ประวัติการป่วยด้วยโรคใช้เลือดออกก่อนหน้านี้  ไม่ป่วย  ป่วย วันที่.....

สมาชิกที่เคยป่วยด้วยโรคใช้เลือดออก  ไม่ป่วย  ป่วย จำนวน..... คน วันที่.....

แหล่งรังโรค

1. ในช่วง 14 วัน ก่อนป่วย ผู้ป่วยเคยเดินทางไปที่ไหนบ้าง(สถานที่ วันที่).....

2. ผู้สัมผัสที่ป่วยโรคใช้เลือดออก/ใช้ไม่ทราบสาเหตุ ในช่วง 14 วัน ก่อนวันเริ่มป่วยของผู้ป่วยรายนี้ (ระบุชื่อ อายุ ชั้นปี/ป่วย) เช่น  ผู้ที่อาศัยร่วมบ้านเดียวกัน.....

ที่โรงเรียน/เพื่อนครู.....

ผู้ที่อยู่ดูแลที่บ้านเดียวกัน.....

การป้องกันและควบคุมโรค (วันที่ดำเนินการ).....

- พ่นคลอรีนยกคัน..... หลังคาเรือน - ใต้.....

- ปลอ่ยปลาทรงกุง..... หลังคาเรือน - ค่า HI หลังดำเนินการ..... หลังคาเรือน

- ทำลายแหล่งเพาะพันธุ์ทางกายภาพ..... หลังคาเรือน

ผู้ให้สัมภาษณ์คือ..... เกี่ยวข้องกับผู้ป่วย..... เบอร์โทร.....

ชื่อผู้สอบสวน..... ตำแหน่ง..... ที่ทำงาน..... โทร.....

วันที่รับแจ้ง..... เวลา..... วันที่สอบสวน..... เวลา.....

วันที่รับแจ้ง..... เวลา.....

หมายเหตุ การส่งรายงานสอบสวนโรคนับวันนี้จะต้องส่งทั้งที่ผลิตจากสอบสวนโรคภายใน ๖๔ ชั่วโมง  
 ส่งรายงานที่กลุ่มงานควบคุมโรคติดต่อทั่วไป สำนักงานสาธารณสุขจังหวัดพระนครศรีอยุธยา





## 3.2 ป้องกันควบคุมโรค

**โครงการยักยอกและควบคุมยุงลาย ปี 2562**  
**ฉันทวีระนครร้อยยี่สิบ**  
 แบบบันทึกกิจกรรมการกำจัดลูกน้ำยุงลาย สำหรับนักเรียน  
 ประจำปีเรียน.....พ.ศ. 2562

ชื่อ..... ชั้น.....โรงเรียน.....อำเภอ.....  
 บ้านเลขที่..... หมู่ที่..... ตำบล.....  
 อำเภอ..... จังหวัด.....

วันที่สำรวจ	จำนวนยุงลายที่สำรวจ	จำนวนยุงลายที่ขจัดลูกน้ำ	จำนวนยุงลายที่กำจัด	ผู้ใดตรวจสอบชื่อ	ครูลงชื่อ
สุรสีห์.....					
สุรสีห์.....					
สุรสีห์.....					
สุรสีห์.....					

มาเป็น "มือปราบยุงลายหรือยุงดำ" กันเถอะ

 แบบบันทึกกิจกรรมการกำจัดลูกน้ำยุงลาย สำหรับนักเรียน  
 ประจำปีเรียน.....พ.ศ. 2562

ชื่อ..... ชั้น.....โรงเรียน.....อำเภอ.....  
 บ้านเลขที่..... หมู่ที่..... ตำบล.....  
 อำเภอ..... จังหวัด.....

วันที่สำรวจ	จำนวนยุงลายที่สำรวจ	จำนวนยุงลายที่ขจัดลูกน้ำ	จำนวนยุงลายที่กำจัด	ผู้ใดตรวจสอบชื่อ	ครูลงชื่อ
สุรสีห์.....					
สุรสีห์.....					
สุรสีห์.....					
สุรสีห์.....					

มาเป็น "มือปราบยุงลายหรือยุงดำ" กันเถอะ

 แบบบันทึกกิจกรรมการกำจัดลูกน้ำยุงลาย สำหรับนักเรียน  
 ประจำปีเรียน.....พ.ศ. 2562

ชื่อ..... ชั้น.....โรงเรียน.....อำเภอ.....  
 บ้านเลขที่..... หมู่ที่..... ตำบล.....  
 อำเภอ..... จังหวัด.....

วันที่สำรวจ	จำนวนยุงลายที่สำรวจ	จำนวนยุงลายที่ขจัดลูกน้ำ	จำนวนยุงลายที่กำจัด	ผู้ใดตรวจสอบชื่อ	ครูลงชื่อ
สุรสีห์.....					
สุรสีห์.....					
สุรสีห์.....					
สุรสีห์.....					

มาเป็น "มือปราบยุงลายหรือยุงดำ" กันเถอะ

Scanned with CamScanner



สำนักงานสาธารณสุขจังหวัดพระนครศรีอยุธยา  
 ขอเชิญชวนนักเรียนร่วมประกวดส่งภาพกิจกรรม "มือปราบน้อยตามรอยลูกน้ำ"  
 ภายใต้โครงการจิตอาสาพัฒนาสิ่งแวดล้อมเพื่อกำจัดแหล่งเพาะพันธุ์ยุงลาย



### กติกา

- นักเรียนร่วมกิจกรรมกำจัดลูกน้ำยุงลาย ที่บ้านทุกสัปดาห์
- ส่งภาพกิจกรรมกำจัดลูกน้ำและทำลายแหล่งเพาะพันธุ์ยุงลายที่บ้านนักเรียน (พร้อมชื่อที่อยู่ และชื่อโรงเรียน) มาที่ FB เพื่อชิงรางวัล เดือนละ ๑๕ รางวัล
- สำนักงานสาธารณสุขจังหวัดฯ สุ่มจับรางวัล เดือนละ ๑๕ รางวัล ระหว่างเดือน มิถุนายน – สิงหาคม ๒๕๖๒ (บ้านนักเรียนที่สุ่มได้รับรางวัลต้องเป็นบ้านปลอดลูกน้ำยุงลาย โดยเจ้าหน้าที่สาธารณสุขในพื้นที่เป็นผู้สุ่มประเมินผล)

2 การติดตาม  
 มาตรการป้องกันและ  
 ควบคุมโรค  
 -การสื่อสารความ  
 เสี่ยงคลินิก/ร้านขาย  
 ยา ประชาชน





กรมควบคุมโรค  
Department of Disease Control

## การติดตาม ข้อมูลความครอบคลุมการได้รับวัคซีน ของประเทศไทย



23 พฤษภาคม 2562



กองโรคป้องกันด้วยวัคซีน  
กรมควบคุมโรค กระทรวงสาธารณสุข





# ปีงบประมาณ 2562

**วัคซีนป้องกันโรคที่ติดตาม  
สอดคล้องกับโครงการกำจัดกวาดล้างโรคตามพันธะสัญญานานาชาติ**

โรคตามพันธะสัญญานานาชาติ	วัคซีนที่ติดตาม
การกวาดล้างโรคโปลิโอตามพันธะสัญญานานาชาติ	OPV3
การกำจัดโรคหัดตามพันธะสัญญานานาชาติ	MMR1 MMR2

**ช่วงระยะเวลาติดตามความครอบคลุมการได้รับวัคซีนรายไตรมาส**

ไตรมาส 1	ไตรมาส 2	ไตรมาส 3	ไตรมาส 4
ต.ค. - ธ.ค. 61	ม.ค. - มี.ค. 62	เม.ย. - มิ.ย. 62	ก.ค. - ก.ย. 62



ติดตามข้อมูลไตรมาส 2



## ความครอบคลุมการได้รับวัคซีนในเด็กกลุ่มเป้าหมาย

วัคซีน	การสำรวจ 2556	ฐานข้อมูล 43 แฟ้ม (HDC dashboard)			เป้า หมาย
		2561	2562 (T1)	2562 (T2)	
BCG	100	95.49	96.33	96.16	90
DTP-HB3/OPV3	99.4	88.09/88.19	91.01/91.14	89.66/89.71	90
MMR1	98.7	87.45	91.29	89.63	95
DTP4/OPV4	97.8	87.37/87.24	88.31/88.27	86.56/86.50	90
JE2	96.1	84.80	85.66	86.30	90
JE3	91.9	73.47	79.18	78.68	90
MMR2	95.3	86.35	88.27	86.80	95
DTP5/OPV5	90.3	82.61/82.52	83.24/83.17	81.70/81.59	90

ข้อมูล ณ วันที่ 22 พฤษภาคม 2562



# ความครอบคลุมการได้รับวัคซีน MMR1 ไตรมาส 2 ปีงบประมาณ 2562

MMR1 coverage = 89.63%

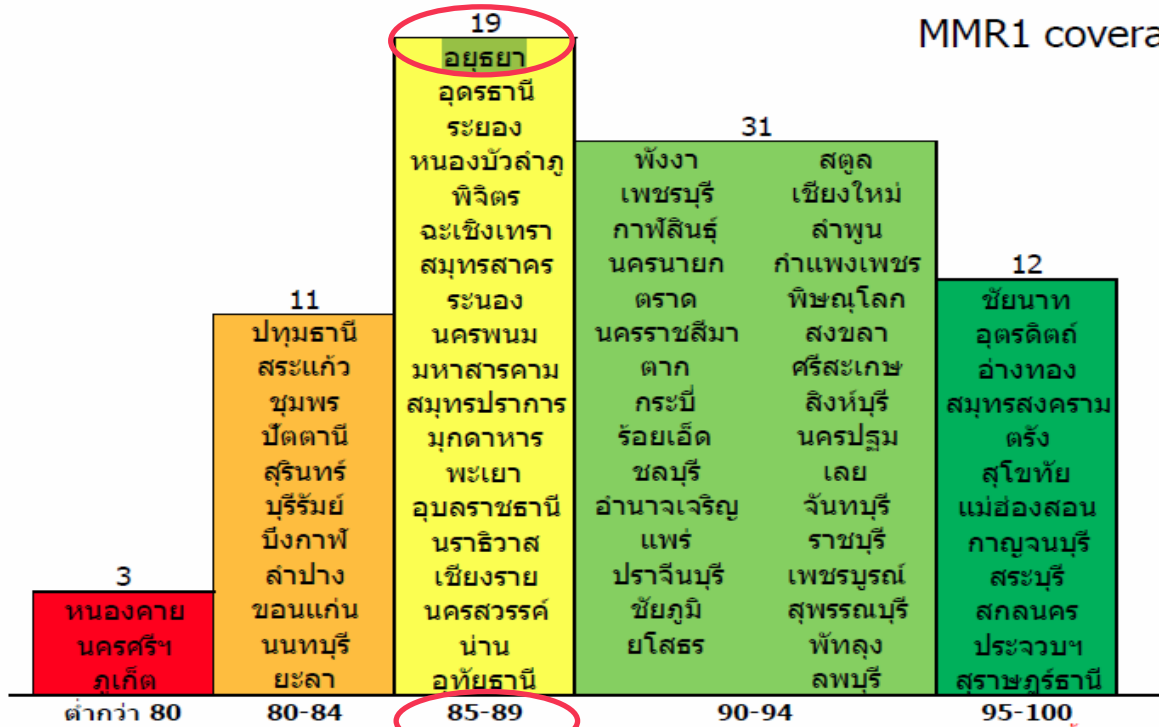

ข้อมูล ณ วันที่ 22 พฤษภาคม



## ความครอบคลุมการได้รับวัคซีน MMR2 ไตรมาส 2 ปีงบประมาณ 2562

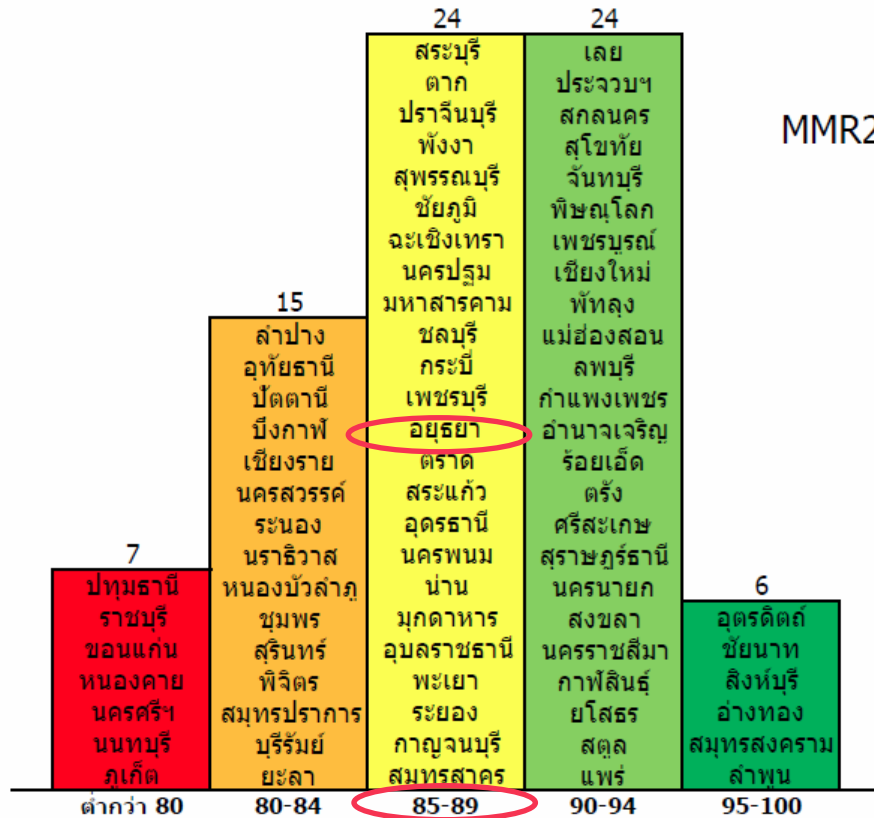

MMR2 coverage = 86.80%



# ความครอบคลุมการได้รับวัคซีน OPV3 ไตรมาส 2 ปีงบประมาณ 2562

OPV3 coverage = 89.71%

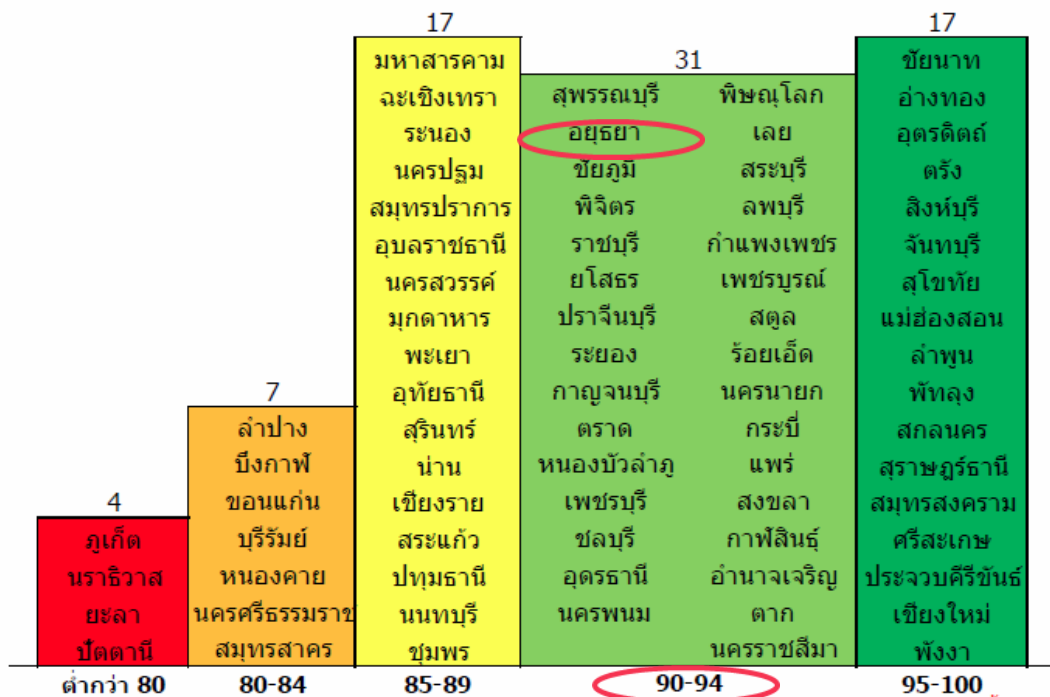

# ดาวโหลดเอกสาร

