

สรุปผลการรายงานผู้ป่วยด้วยโรคเฝ้าระวังทางระบาดวิทยา

บัตรรายงานผู้ป่วย(ระบบรายงาน ๕๐๖)

งานระบาดวิทยา กลุ่มงานควบคุมโรคติดต่อ ได้รับรายงานการเกิดโรคเฝ้าระวังทางระบาดวิทยา โดยรวบรวมจากบัตรรายงานผู้ป่วย(รายงาน ๕๐๖) จำนวนทั้งสิ้น ๒๔,๒๓๔ ฉบับ

รูปที่ ๑ จำนวนบัตรรายงานผู้ป่วย (แบบ รง.๕๐๖) พ.ศ. ๒๕๔๕ - ๒๕๖๒(๑ ม.ค. ๒๕๖๒- ๓๐ ก.ย.๒๕๖๒)

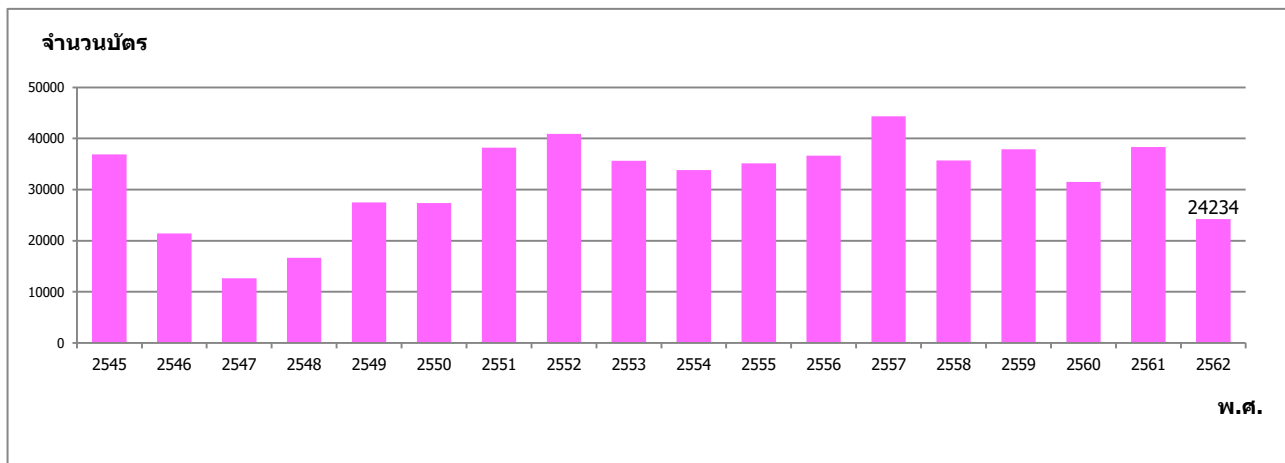

ที่มา : รายงาน ๕๐๖ งานระบาดวิทยา สำนักงานสาธารณสุขจังหวัดฯ

เมื่อจำแนกตามสถานที่ส่งบัตรรายงานในจังหวัดพระนครศรีอยุธยา พบว่าศูนย์ระบาดอำเภอพระนครศรีอยุธยา มีรายงานมากที่สุด ร้อยละ ๓๐.๐๒ (๗๓๔๔ ฉบับ) รองลงมาได้แก่ ศูนย์ระบาดอำเภอสนา ร้อยละ ๑๕.๘๙ (๓๖๔๔ ฉบับ), ศูนย์ระบาดอำเภอท่าเรือร้อยละ ๘.๖๒ (๒๑๑๐ ฉบับ), ศูนย์ระบาดอำเภอบางปะอิน ร้อยละ ๘.๕๕ (๒๐๙๒ ฉบับ), ศูนย์ระบาดอำเภอลำไทร ร้อยละ ๕.๒๕ (๑๒๘๕ ฉบับ) ตามลำดับ (รูปที่ ๒)

รูปที่ ๒ ร้อยละของบัตรรายงานผู้ป่วย (รง.๕๐๖) จำแนกตามสถานที่ส่งบัตรรายงาน พ.ศ.๒๕๖๒

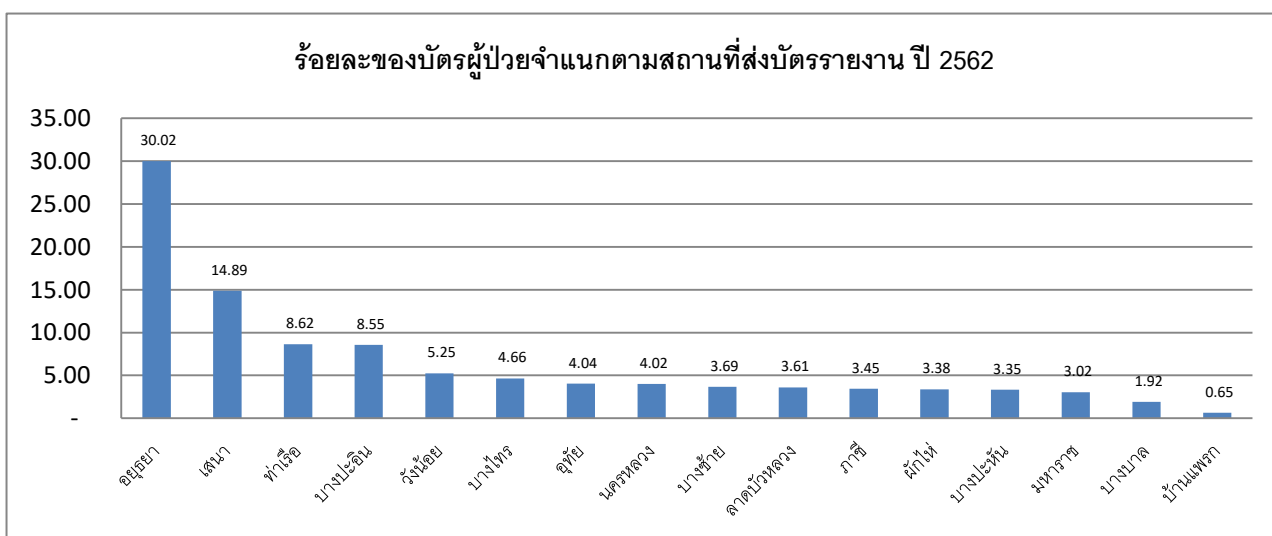

ที่มา : รายงาน ๕๐๖ งานระบาดวิทยา สำนักงานสาธารณสุขจังหวัดฯ

สถานการณ์โรคที่อยู่ในข่ายเฝ้าระวังทางระบาดวิทยา

จากการรวบรวมบัตรรายงานผู้ป่วย (แบบ รง.๕๐๖) มีผู้ป่วยด้วยโรคที่เฝ้าระวังทางระบาดวิทยาในจังหวัดพระนครศรีอยุธยา พ.ศ. ๒๕๖๒ เป็นจำนวนทั้งสิ้น ๒๔,๒๓๔ ฉบับ จำแนกเป็นกลุ่มโรคต่างๆได้ดังนี้

๑. กลุ่มโรคติดเชื้อระบบทางเดินอาหารและน้ำ มีรายงานผู้ป่วย จำนวน ๔ โรค ได้แก่

- โรคอุจจาระร่วงเฉียบพลัน (Diarrhea) จำนวน ๑๔๐๙๗ ราย คิดเป็นอัตราป่วย ๑๗๓๒.๑๒ ต่อประชากรแสนคน ไม่มีรายงานผู้ป่วยตาย
- โรคอาหารเป็นพิษ (Food poisoning) จำนวน ๑๑๐๘ ราย คิดเป็นอัตราป่วย ๑๓๖.๑๔ ต่อประชากรแสนคน ไม่มีรายงานผู้ป่วยตาย
- โรคมือเท้าปาก (Hand Foot and mouth disease) จำนวน ๖๐๐ ราย คิดเป็นอัตราป่วย ๗๓.๗๒ ต่อประชากรแสนคน ไม่มีรายงานผู้ป่วยตาย
- โรคบิด (Dysentery) จำนวน ๗ ราย คิดเป็นอัตราป่วย ๐.๘๖ ต่อประชากรแสนคน ไม่มีรายงานผู้ป่วยตาย จำแนกเป็น Amoebic จำนวน ๓ ราย คิดเป็นอัตราป่วย ๐.๓๗ ต่อประชากรแสนคน และไม่ระบุชนิดจำนวน ๓ ราย คิดเป็นอัตราป่วย ๐.๓๗ ต่อประชากรแสนคน

๒. กลุ่มโรคติดเชื้อระบบทางเดินหายใจ มีรายงานผู้ป่วย จำนวน ๒ โรค ได้แก่

- โรคไข้หวัดใหญ่ (Influenza) จำนวน ๒๔๐๑ ราย คิดเป็นอัตราป่วย ๒๙๕.๐๕ ต่อประชากรแสนคน ไม่มีรายงานผู้ป่วยตาย
- โรคปอดอักเสบ (Pneumonia) จำนวน ๑๖๒๙ ราย คิดเป็นอัตราป่วย ๒๐๐.๑๖ ต่อประชากรแสนคน ไม่มีรายงานผู้ป่วยตาย

๓. กลุ่มโรคติดเชื้อที่ป้องกันได้ด้วยวัคซีน มีรายงานผู้ป่วย จำนวน ๕ โรค ได้แก่

- โรคสุกใส จำนวน ๕๕๑ ราย คิดเป็นอัตราป่วย ๖๗.๗๐ ต่อประชากรแสนคน ไม่มีรายงานผู้ป่วยตาย
- โรคคางทูม (Mumps) จำนวน ๑๔ ราย คิดเป็นอัตราป่วย ๑.๗๒ ต่อประชากรแสนคน ไม่มีรายงานผู้ป่วยตาย
- โรคหัด (Measles) จำนวน ๖ ราย คิดเป็นอัตราป่วย ๐.๗๔ ต่อประชากรแสนคน ไม่มีรายงานผู้ป่วยตาย
- โรคหัดเยอรมัน (Rubella) จำนวน ๑ ราย คิดเป็นอัตราป่วย ๐.๑๒ ต่อประชากรแสนคน ไม่มีรายงานผู้ป่วยตาย
- โรคตับอักเสบ (Hepatitis total) จำนวน ๑๗ คน คิดเป็นอัตราป่วย ๒.๐๙ ต่อประชากรแสนคน ไม่มีรายงานผู้ป่วยตาย จำแนกเป็น Type B จำนวน ๑๐ ราย คิดเป็นอัตราป่วย ๑.๒๓ ต่อประชากรแสนคน Type C จำนวน ๒ ราย คิดเป็นอัตราป่วย ๐.๒๕ ต่อประชากรแสนคน และไม่ระบุชนิดจำนวน ๕ ราย คิดเป็นอัตราป่วย ๐.๖๑ ต่อประชากรแสนคน

๔. กลุ่มโรคติดเชื้อระบบประสาทส่วนกลาง มีรายงานผู้ป่วย จำนวน ๑ โรค ได้แก่

- โรคเยื่อหุ้มสมองอักเสบที่ไม่ได้ระบุชนิด (Meningitis Unspecified) จำนวน ๑๐ ราย คิดเป็นอัตราป่วย ๑.๒๓ ต่อประชากรแสนคน ไม่มีรายงานผู้ป่วยตาย

๕. กลุ่มโรคติดต่อที่นำโดยแมลง มีรายงานผู้ป่วย จำนวน ๓ โรค ได้แก่

- โรคไข้เลือดออก (DF,DHF,DSS) จำนวน ๔๙๐ ราย คิดเป็นอัตราป่วย ๖๐.๒๑ ต่อประชากรแสนคน มีรายงานผู้ป่วยตาย จำนวน ๒ ราย คิดเป็นอัตราตาย ๐.๒๕ ต่อประชากรแสนคน คิดเป็นอัตราป่วยตาย ร้อยละ ๐.๔๑ จำแนกเป็นผู้ป่วยไข้เลือดออกที่ไม่มีอาการช็อค (DHF) จำนวน ๒๖๐ ราย คิดเป็นอัตราป่วย ๓๑.๙๕ ต่อประชากรแสนคนมี ไข้ตั้งก็ (DF) จำนวน ๒๒๔ ราย คิดเป็นอัตราป่วย ๒๗.๕๒ ต่อประชากรแสนคน และไข้เลือดออกช็อค (DSS) จำนวน ๖ ราย คิดเป็นอัตราป่วย ๐.๗๔ ต่อประชากรแสนคน มีรายงานผู้ป่วยตาย จำนวน ๒ ราย คิดเป็นอัตราตาย ๐.๗๔ ต่อประชากรแสนคน คิดเป็นอัตราป่วยตาย ร้อยละ ๐.๒๕
- โรคสครับไทฟัส (Scrub Typhus) จำนวน ๒ ราย คิดเป็นอัตราป่วย ๐.๒๕ ต่อประชากรแสนคน ไม่มีรายงานผู้ป่วยตาย
- โรคมาลาเรีย (Malaria) จำนวน ๑ ราย คิดเป็นอัตราป่วย ๐.๑๒ ต่อประชากรแสนคน ไม่มีรายงานผู้ป่วยตาย

๖. กลุ่มโรคติดต่อจากการสัมผัส มีรายงานผู้ป่วย จำนวน ๑๑ โรค ได้แก่

- โรคตาแดงจากเชื้อไวรัส (Haemorrhagic Conjunctivitis) จำนวน ๓๓๓ ราย คิดเป็นอัตราป่วย ๔๐.๙๒ ต่อประชากรแสนคน ไม่มีรายงานผู้ป่วยตาย
 - โรคงูสวัด (Herpes zoster) จำนวน ๓ ราย คิดเป็นอัตราป่วย ๐.๓๗ ต่อประชากรแสนคน ไม่มีรายงานผู้ป่วยตาย
 - ไข้ดำแดง (Scarlet fever) ไม่มีรายงานผู้ป่วย
- สำหรับโรคติดต่อทางเพศสัมพันธ์ มีรายงานผู้ป่วย จำนวน ๘ โรค ดังนี้**
- หนองใน (Gonorrhoea) จำนวน ๔๙ ราย คิดเป็นอัตราป่วย ๖.๐๒ ต่อประชากรแสนคน ไม่มีรายงานผู้ป่วยตาย
 - โรคติดต่อทางเพศสัมพันธ์อื่นๆ จำนวน ๑๘ ราย คิดเป็นอัตราป่วย ๒๖.๙๗ ต่อประชากรแสนคน ไม่มีรายงานผู้ป่วยตาย
 - ซิฟิลิส (Syphilis) จำนวน ๒๘ ราย คิดเป็นอัตราป่วย ๓.๔๔ ต่อประชากรแสนคน ไม่มีรายงานผู้ป่วยตาย
 - เริมที่อวัยวะเพศ จำนวน ๑๒ ราย คิดเป็นอัตราป่วย ๑.๔๗ ต่อประชากรแสนคน ไม่มีรายงานผู้ป่วยตาย
 - โรคหนองในเทียม (NSU) จำนวน ๖ ราย คิดเป็นอัตราป่วย ๐.๗๔ ไม่มีรายงานผู้ป่วยตาย
 - หูดอวัยวะเพศและทวารหนัก จำนวน ๒ ราย คิดเป็นอัตราป่วย ๐.๒๕ ต่อประชากรแสนคน ไม่มีรายงานผู้ป่วยตาย
 - แผลริมอ่อน (Chancroid) จำนวน ๔ ราย คิดเป็นอัตราป่วย ๐.๔๙ ต่อประชากรแสนคน ไม่มีรายงานผู้ป่วยตาย
 - ฝีมะม่วง(LGV) จำนวน ๑ ราย คิดเป็นอัตราป่วย ๐.๑๒ ต่อประชากรแสนคน ไม่มีรายงานผู้ป่วยตาย

๗. กลุ่มโรคติดต่อระหว่างสัตว์และคน มีรายงานผู้ป่วย จำนวน ๑ โรค ได้แก่

- โรคเลปโตสไปโรซิส (Leptospirosis) จำนวน ๒ ราย คิดเป็นอัตราป่วย ๐.๒๕ ต่อประชากรแสนคน ไม่มีรายงานผู้ป่วยตาย

๘. กลุ่มโรคอื่นๆในระบบรายงาน ๕๐๖ มีรายงานผู้ป่วย จำนวน ๓ โรค ได้แก่

- โรคไข้ไม่ทราบสาเหตุ (Pyrexia) จำนวน ๒๙๐๔ ราย คิดเป็นอัตราป่วย ๓๕๖.๘๒ ต่อประชากรแสนคน ไม่มีรายงานผู้ป่วยตาย
- Adverse Event Following Immunization (AEFI) จำนวน ๑ ราย คิดเป็นอัตราป่วย ๐.๑๒ ต่อประชากรแสนคน ไม่มีรายงานผู้ป่วยตาย
- Acute Flaccid Paralysis (AFP) จำนวน ๓ ราย คิดเป็นอัตราป่วย ๐.๓๗ ต่อประชากรแสนคน ไม่มีรายงานผู้ป่วยตาย

ตาราง ๑ อัตราป่วย (Morbidity rate) ต่อประชากรแสนคน ด้วยโรคติดต่อที่เฝ้าระวังทางระบาดวิทยา ๑๐ อันดับของจังหวัดพระนครศรีอยุธยา พ.ศ. ๒๕๖๐ – ๒๕๖๒

อันดับ	พ.ศ. ๒๕๖๐		พ.ศ. ๒๕๖๑		พ.ศ. ๒๕๖๒	
	โรค	อัตราป่วยต่อแสนประชากร	โรค	อัตราป่วยต่อแสนประชากร	โรค	อัตราป่วยต่อแสนประชากร
๑	อุจจาระร่วง	๒,๕๖๘.๘๒	อุจจาระร่วง	๒,๕๗๖.๑๔	อุจจาระร่วง	๑,๗๓๒.๑๓
๒	ไข้ไม่ทราบสาเหตุ	๕๖๔.๕๐	ไข้ไม่ทราบสาเหตุ	๖๗๑.๓๔	ไข้ไม่ทราบสาเหตุ	๓๕๙.๔๐
๓	ไข้หวัดใหญ่	๓๙๙.๗๕	ปอดอักเสบ	๓๙๑.๐๘	ไข้หวัดใหญ่	๒๙๕.๐๒
๔	ปอดอักเสบ	๓๒๖.๖๕	ไข้หวัดใหญ่	๓๕๕.๔๒	ปอดอักเสบ	๒๐๐.๑๖
๕	อาหารเป็นพิษ	๒๗๙.๑๖	อาหารเป็นพิษ	๑๗๔.๕๐	อาหารเป็นพิษ	๑๓๖.๑๔
๖	ตาแดง	๑๖๘.๓๔	ไข้เลือดออกรวม	๑๖๐.๕๕	มือเท้าปาก	๗๓.๗๒
๗	มือเท้าปาก	๑๕๓.๑๒	สุกใส	๑๑๓.๗๘	สุกใส	๖๗.๗๐
๘	สุกใส	๙๐.๔๑	ตาแดง	๑๐๑.๓๒	ไข้เลือดออก	๖๑.๙๓
๙	ไข้เลือดออกรวม	๖๖.๑๗	มือเท้าปาก	๙๒.๓๑	ตาแดง	๔๑.๐๔
๑๐	กามโรคทุกชนิด	๕๘.๕๐	กามโรคทุกชนิด	๓๗.๐๒	กามโรคทุกชนิด	๒๐.๒๗

ที่มา : รายงาน ๕๐๖ งานระบาดวิทยา สำนักงานสาธารณสุขจังหวัดฯ

รูปที่ ๓ อัตราป่วย (Morbidity rate) ต่อประชากรแสนคน ๑๐ อันดับแรก ของผู้ป่วยด้วยโรคติดต่อในข่าย
เฝ้าระวังทางระบาดวิทยา จังหวัดพระนครศรีอยุธยา พ.ศ.๒๕๖๒

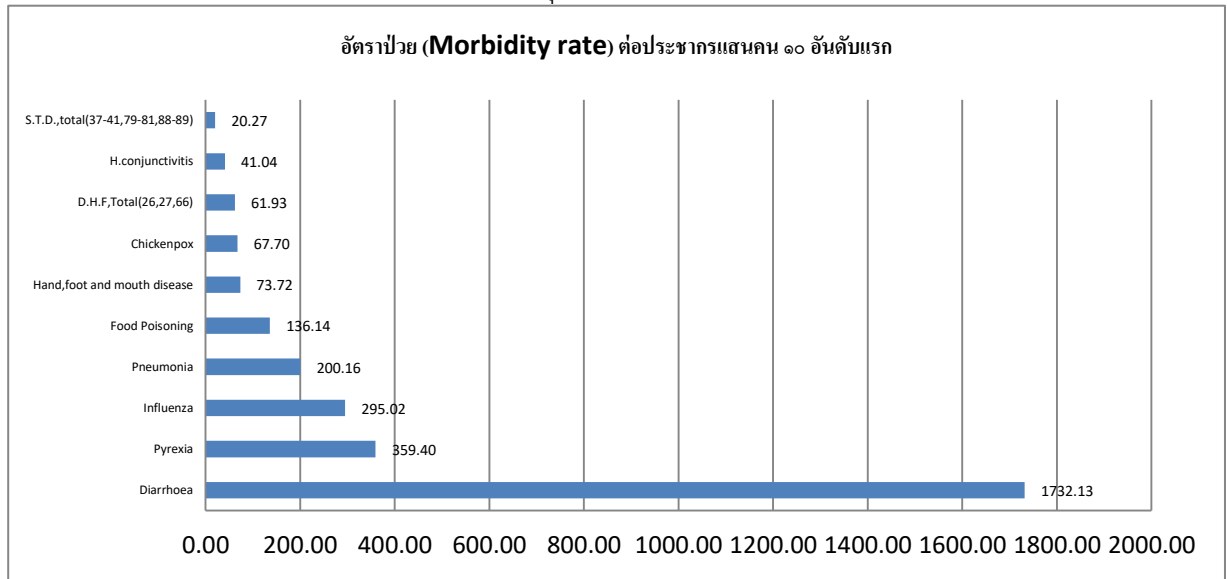

ที่มา : รายงาน ๕๐๖ งานระบาดวิทยา สำนักงานสาธารณสุขจังหวัดฯ

ตาราง ๒ อัตราตาย (Mortality rate) ต่อประชากรแสนคน ด้วยโรคติดต่อที่เฝ้าระวังทางระบาดวิทยา
ของจังหวัดพระนครศรีอยุธยา พ.ศ. ๒๕๖๐ – ๒๕๖๒

อันดับ	พ.ศ. ๒๕๖๐		พ.ศ. ๒๕๖๑		พ.ศ. ๒๕๖๒	
	โรค	โรค	โรค	อัตราตายต่อ แสนประชากร	โรค	อัตราตายต่อ แสนประชากร
๑	ไข้หวัดใหญ่	๐.๔๙	ไข้เลือดออกกรม	๐.๗๔	ไข้เลือดออกกรม	๐.๒๕
๒	ไข้เลือดออกกรม	๐.๓๗	เลปโตสไปโรซิส	๐.๒๕	ไข้หวัดใหญ่	๐.๑๒

ที่มา : รายงาน ๕๐๖ งานระบาดวิทยา สำนักงานสาธารณสุขจังหวัดฯ

ตารางที่ ๓ ลำดับของอัตราป่วยโรคในระบบเฝ้าระวัง จังหวัดพระนครศรีอยุธยา ปี๒๕๖๒

ลำดับ	โรค	จำนวนป่วย	จำนวนตาย	อัตราป่วย (ต่อประชากรแสนคน)
๑	Acute diarrhoea	๑๓๘๕๓	๐	๑,๗๐๒.๑๕
๒	PUO	๒๙๐๔	๐	๓๕๖.๘๒
๓	Influenza	๒๓๖๑	๑	๒๙๐.๑
๔	Pneumonia	๑๖๐๙	๐	๑๙๗.๗
๕	Food poisoning	๑๐๙๑	๐	๑๓๔.๐๕
๖	Hand,foot and mouth disease	๕๙๔	๐	๗๒.๙๙
๗	Chickenpox	๕๕๐	๐	๖๗.๕๘
๘	D.H.F.-total	๔๙๐	๒	๖๐.๒๑
๙	Haemorrhagic conjunctivitis	๓๓๓	๐	๔๐.๙๒
๑๐	Sexual transmitted infection	๑๖๕	๐	๒๐.๒๗
๑๑	Hepatitis-total	๑๗	๐	๒.๐๙
๑๒	Mumps	๑๔	๐	๑.๗๒
๑๓	Meningitis,uns.	๑๐	๐	๑.๒๓
๑๔	Hepatitis B	๑๐	๐	๑.๒๓
๑๕	Measles-total	๗	๐	๐.๘๖
๑๖	Dysentery-total	๗	๐	๐.๘๖
๑๗	Tuberculosis-total	๗	๐	๐.๘๖
๑๘	Herpes zoster	๓	๐	๐.๓๗
๑๙	Hepatitis C	๒	๐	๐.๒๕
๒๐	Leptospirosis	๒	๐	๐.๒๕
๒๑	Scrub Typhus	๒	๐	๐.๒๕
๒๒	Enteric fever-total	๑	๐	๐.๑๒
๒๓	Encephalitis-total	๑	๐	๐.๑๒
๒๔	Rubella	๑	๐	๐.๑๒
๒๕	Hepatitis A	๐	๐	๐
๒๖	Hepatitis E	๐	๐	๐
๒๗	Malaria	๐	๐	๐
๒๘	Mushroom poisoning	๐	๐	๐
๒๙	Cholera	๐	๐	๐
๓๐	Hepatitis D	๐	๐	๐
๓๑	Meningococcal Meningitis	๐	๐	๐
๓๒	Diphtheria	๐	๐	๐
๓๓	Pertussis	๐	๐	๐
๓๔	Filariasis	๐	๐	๐
๓๕	Melioidosis	๐	๐	๐
๓๖	Rabies	๐	๐	๐
๓๗	Trichinosis	๐	๐	๐
๓๘	Leprosy	๐	๐	๐
๓๙	Scarlet fever	๐	๐	๐
๔๐	Pesticide poisoning	๐	๐	๐
๔๑	Tetanus-total	๐	๐	๐
๔๒	Chikungunya	๐	๐	๐

ตารางที่ ๔ ลำดับของอัตราตายและอัตราผู้ป่วยตายโรคในระบบเฝ้าระวัง

จังหวัดพระนครศรีอยุธยา ปี ๒๕๖๒

ลำดับ	โรค	อัตราตาย (ต่อประชากรแสนคน)	อัตราผู้ป่วยตาย (ร้อยละ)
๑	D.H.F.-total	๐.๒๕	๐.๔๑
๒	Influenza	๐.๑๒	๐.๐๔
๓	Hepatitis D	๐	๐
๔	Rubella	๐	๐
๕	Pertussis	๐	๐
๖	Mumps	๐	๐
๗	Diphtheria	๐	๐
๘	Chickenpox	๐	๐
๙	Pneumonia	๐	๐
๑๐	Meningococcal Meningitis	๐	๐
๑๑	Acute diarrhoea	๐	๐
๑๒	Hepatitis E	๐	๐
๑๓	Malaria	๐	๐
๑๔	Hepatitis C	๐	๐
๑๕	Hepatitis B	๐	๐
๑๖	Hepatitis A	๐	๐
๑๗	Hand,foot and mouth disease	๐	๐
๑๘	Mushroom poisoning	๐	๐
๑๙	Food poisoning	๐	๐
๒๐	Cholera	๐	๐
๒๑	Meningitis,uns.	๐	๐
๒๒	Leprosy	๐	๐
๒๓	Tetanus-total	๐	๐
๒๔	Measles-total	๐	๐
๒๕	Tuberculosis-total	๐	๐
๒๖	Encephalitis-total	๐	๐
๒๗	Hepatitis-total	๐	๐
๒๘	Enteric fever-total	๐	๐
๒๙	Dysentery-total	๐	๐
๓๐	Pesticide poisoning	๐	๐
๓๑	Chikungunya	๐	๐
๓๒	Scarlet fever	๐	๐
๓๓	Filariasis	๐	๐
๓๔	Herpes zoster	๐	๐
๓๕	Haemorrhagic conjunctivitis	๐	๐
๓๖	Trichinosis	๐	๐
๓๗	Rabies	๐	๐
๓๘	Melioidosis	๐	๐
๓๙	Leptospirosis	๐	๐
๔๐	Scrub Typhus	๐	๐
๔๑	Sexual transmitted infection	๐	๐
๔๒	PUO	๐	๐

ตารางที่ ๙ จำนวนผู้ป่วยและอัตราป่วย (ต่อแสนคน) โรคในระบบเฝ้าระวังจำแนกรายอำเภอ
จังหวัดพระนครศรีอยุธยา พ.ศ.๒๕๖๒(๑ ม.ค. -๓๐ ก.ย)

โรค	พระนครศรีอยุธยา		ท่าเรือ		นครหลวง		บางไทร		บางบาล	
โรคจากอาหารและน้ำ										
Acute diarrhoea	2523	1791.18	1247	2655.79	615	1673.20	1074	2241.10	561	1631.15
Cholera	0	0.00	0	0.00	0	0.00	0	0.00	0	0.00
Dysentery-total	4	2.84	1	2.13	0	0.00	0	0.00	0	0.00
Enteric fever-total	0	0.00	0	0.00	0	0.00	0	0.00	0	0.00
Food poisoning	178	126.37	22	46.85	132	359.13	171	356.82	42	122.12
Mushroom poisoning	0	0.00	0	0.00	0	0.00	0	0.00	0	0.00
Hand,foot and mouth disease	113	80.22	33	70.28	20	54.41	49	102.25	36	104.67
Hepatitis-total	4	2.84	6	12.78	1	2.72	1	2.09	0	0.00
Hepatitis A	0	0.00	0	0.00	0	0.00	0	0.00	0	0.00
Hepatitis B	1	0.71	4	8.52	1	2.72	0	0.00	0	0.00
Hepatitis C	1	0.71	0	0.00	0	0.00	0	0.00	0	0.00
Hepatitis D	0	0.00	0	0.00	0	0.00	0	0.00	0	0.00
Hepatitis E	0	0.00	0	0.00	0	0.00	0	0.00	0	0.00
โรคติดต่อระบบประสาท										
Encephalitis-total	0	0.00	0	0.00	0	0.00	0	0.00	0	0.00
Meningitis, uns.	2	1.42	1	2.13	1	2.72	0	0.00	0	0.00
Meningococcal Meningitis	0	0.00	0	0.00	0	0.00	0	0.00	0	0.00
โรคติดต่อระบบทางเดินหายใจ										
Influenza	412	292.50	218	464.28	137	372.73	78	162.76	124	360.54
Pneumonia	386	274.04	138	293.90	124	337.36	126	262.92	49	142.47
Tuberculosis-total	0	0.00	6	12.78	0	0.00	0	0.00	0	0.00
โรคติดต่อที่ป้องกันได้ด้วยวัคซีน										
Acute Flaccid Paralysis	1	0.71	1	2.13	0	0.00	0	0.00	1	2.91
Chickenpox	118	83.77	24	51.11	37	100.66	25	52.17	43	125.03
Diphtheria	0	0.00	0	0.00	0	0.00	0	0.00	0	0.00
Measles	2	1.42	1	2.13	1	2.72	0	0.00	1	2.91
Mumps	8	5.68	1	2.13	0	0.00	0	0.00	0	0.00
Pertussis	0	0.00	0	0.00	0	0.00	0	0.00	0	0.00
Rubella	0	0.00	0	0.00	0	0.00	0	0.00	0	0.00
Tetanus-total	0	0.00	0	0.00	0	0.00	0	0.00	0	0.00
โรคติดต่อที่นำโดยแมลง										
Chikungunya	0	0.00	0	0.00	0	0.00	0	0.00	0	0.00
D.H.F.-total	101	71.70	86	183.16	16	43.53	21	43.82	14	40.71
Filariasis	0	0.00	0	0.00	0	0.00	0	0.00	0	0.00
Malaria	0	0.00	0	0.00	0	0.00	0	0.00	0	0.00
Scrub Typhus	1	0.71	0	0.00	0	0.00	0	0.00	0	0.00
โรคติดต่อระหว่างสัตว์และคน										
Leptospirosis	0	0.00	1	2.13	0	0.00	0	0.00	0	0.00
Melioidosis	0	0.00	0	0.00	0	0.00	0	0.00	0	0.00
Rabies	0	0.00	0	0.00	0	0.00	0	0.00	0	0.00
Trichinosis	0	0.00	0	0.00	0	0.00	0	0.00	0	0.00
โรคติดต่อจากการสัมผัสหรือพดสัมผัส										
Haemorrhagic conjunctivitis	63	44.73	7	14.91	14	38.09	32	66.77	4	11.63
Herpes zoster	0	0.00	0	0.00	0	0.00	0	0.00	0	0.00
Leprosy	0	0.00	0	0.00	0	0.00	0	0.00	0	0.00
Scarlet fever	0	0.00	0	0.00	0	0.00	0	0.00	0	0.00
Sexual transmitted infection	34	24.14	19	40.47	2	5.44	5	10.43	3	8.72
โรคติดต่ออื่นๆ										
AEFI	1	0.71	0	0.00	0	0.00	0	0.00	0	0.00
PUO	367	260.55	334	711.33	54	146.91	120	250.40	74	215.16
โรคจากการประกอบอาชีพและสิ่งแวดล้อม										
Pesticide poisoning	0	0.00	0	0.00	0	0.00	0	0.00	0	0.00

ตารางที่ ๘ จำนวนผู้ป่วยและอัตราป่วย (ต่อแสนคน) โรคในระบบเฝ้าระวังจำแนกรายอำเภอ
จังหวัดพระนครศรีอยุธยา พ.ศ.๒๕๖๒(๑ ม.ค. -๓๐ ก.ย)(ต่อ)

โรค	บางปะอิน		บางปะหัน		ผักไห่		ภาชี		ลาดบัวหลวง		วังน้อย	
โรคจากอาหารและน้ำ												
Acute diarrhoea	954	875.63	693	1652.99	586	1430.63	210	675.70	891	2,263.32	915	1,233.50
Cholera	0	0.00	0	0.00	0	0.00	0	0.00	0	0	0	0
Dysentery-total	0	0.00	0	0.00	0	0.00	1	3.22	1	2.54	0	0
Enteric fever-total	0	0.00	0	0.00	0	0.00	0	0.00	0	0	0	0
Food poisoning	47	43.14	57	135.96	109	266.11	79	254.19	23	58.42	9	12.13
Mushroom poisoning	0	0.00	0	0.00	0	0.00	0	0.00	0	0	0	0
Hand,foot and mouth disease	75	68.84	21	50.09	9	21.97	17	54.70	15	38.1	48	64.71
Hepatitis-total	0	0.00	1	2.39	0	0.00	0	0.00	0	0	0	0
Hepatitis A	0	0.00	0	0.00	0	0.00	0	0.00	0	0	0	0
Hepatitis B	0	0.00	0	0.00	0	0.00	0	0.00	0	0	0	0
Hepatitis C	0	0.00	1	2.39	0	0.00	0	0.00	0	0	0	0
Hepatitis D	0	0.00	0	0.00	0	0.00	0	0.00	0	0	0	0
Hepatitis E	0	0.00	0	0.00	0	0.00	0	0.00	0	0	0	0
โรคติดต่อระบบประสาท												
Encephalitis-total	0	0.00	0	0.00	0	0.00	0	0.00	0	0	1	1.35
Meningitis, uns.	0	0.00	0	0.00	0	0.00	0	0.00	0	0	2	2.7
Meningococcal Meningitis	0	0.00	0	0.00	0	0.00	0	0.00	0	0	0	0
โรคติดต่อระบบทางเดินหายใจ												
Influenza	474	435.06	167	398.34	99	241.69	110	353.94	100	254.02	61	82.23
Pneumonia	193	177.15	93	221.83	79	192.87	33	106.18	44	111.77	56	75.49
Tuberculosis-total	0	0.00	0	0.00	1	2.44	0	0.00	0	0	0	0
โรคติดต่อที่ป้องกันได้ด้วยวัคซีน												
Acute Flaccid Paralysis	0	0.00	0	0.00	0	0.00	0	0.00	0	0	0	0
Chickenpox	37	33.96	33	78.71	12	29.30	11	35.39	16	40.64	54	72.8
Diphtheria	0	0.00	0	0.00	0	0.00	0	0.00	0	0	0	0
Measles	0	0.00	0	0.00	1	2.44	0	0.00	0	0	0	0
Mumps	1	0.92	0	0.00	1	2.44	0	0.00	0	0	1	1.35
Pertussis	0	0.00	0	0.00	0	0.00	0	0.00	0	0	0	0
Rubella	0	0.00	0	0.00	1	2.44	0	0.00	0	0	0	0
Tetanus-total	0	0.00	0	0.00	0	0.00	0	0.00	0	0	0	0
โรคติดต่อที่นำโดยแมลง												
Chikungunya	0	0.00	0	0.00	0	0.00	0	0.00	0	0	0	0
D.H.F.-total	25	22.95	35	83.48	46	112.30	10	32.18	5	12.7	19	25.61
Filariasis	0	0.00	0	0.00	0	0.00	0	0.00	0	0	0	0
Malaria	0	0.00	0	0.00	0	0.00	0	0.00	0	0	0	0
Scrub Typhus	0	0.00	0	0.00	0	0.00	0	0.00	0	0	0	0
โรคติดต่อระหว่างสัตว์และคน												
Leptospirosis	1	0.92	0	0.00	0	0.00	0	0.00	0	0	0	0
Melioidosis	0	0.00	0	0.00	0	0.00	0	0.00	0	0	0	0
Rabies	0	0.00	0	0.00	0	0.00	0	0.00	0	0	0	0
Trichinosis	0	0.00	0	0.00	0	0.00	0	0.00	0	0	0	0
โรคติดต่อจากการสัมผัสหรือเพศสัมพันธ์												
Haemorrhagic conjunctivitis	32	29.37	7	16.70	0	0.00	12	38.61	18	45.72	29	39.09
Herpes zoster	0	0.00	0	0.00	0	0.00	0	0.00	0	0	0	0
Leprosy	0	0.00	0	0.00	0	0.00	0	0.00	0	0	0	0
Scarlet fever	0	0.00	0	0.00	0	0.00	0	0.00	0	0	0	0
Sexual transmitted infection	11	10.10	9	21.47	4	9.77	6	19.31	8	20.32	1	1.35
โรคติดต่ออื่นๆ												
AEFI	0	0.00	0	0.00	0	0.00	0	0.00	0	0	0	0
P.U.O	684	627.81	116	276.69	20	48.83	343	1103.64	42	106.69	80	107.85
โรคจากการประกอบอาชีพและสิ่งแวดล้อม												
Pesticide poisoning	0	0.00	0	0.00	0	0.00	0	0.00	0	0	0	0

ตารางที่ ๑๑ จำนวนผู้ป่วยและตายโรคในระบบเฝ้าระวังจำแนกตามเพศ
จังหวัดพระนครศรีอยุธยา พ.ศ.๒๕๖๒(๑ ม.ค. -๓๐ ก.ย)

โรค	จำนวนป่วย			จำนวนตาย		
	รวม	ชาย	หญิง	รวม	ชาย	หญิง
โรคจากอาหารและน้ำ						
Acute diarrhoea	13858	5470	8388	0	0	0
Cholera	0	0	0	0	0	0
Dysentery-total	7	3	4	0	0	0
Enteric fever-total	1	0	1	0	0	0
Food poisoning	1091	436	655	0	0	0
Mushroom poisoning	0	0	0	0	0	0
Hand,foot and mouth disease	594	314	280	0	0	0
Hepatitis-total	17	10	7	0	0	0
Hepatitis A	0	0	0	0	0	0
Hepatitis B	10	6	4	0	0	0
Hepatitis C	2	2	0	0	0	0
Hepatitis D	0	0	0	0	0	0
Hepatitis E	0	0	0	0	0	0
โรคติดต่อระบบประสาท						
Encephalitis-total	1	0	1	0	0	0
Meningitis, uns.	10	5	5	0	0	0
Meningococcal Meningitis	0	0	0	0	0	0
โรคติดต่อระบบทางเดินหายใจ						
Influenza	2380	1188	1192	1	1	0
Pneumonia	1617	891	726	0	0	0
Tuberculosis-total	7	5	2	0	0	0
โรคติดต่อที่ป้องกันได้ด้วยวัคซีน						
Acute Flaccid Paralysis	3	3	0	0	0	0
Chickenpox	550	253	297	0	0	0
Diphtheria	0	0	0	0	0	0
Measles	7	5	2	0	0	0
Mumps	14	8	6	0	0	0
Pertussis	0	0	0	0	0	0
Rubella	1	0	1	0	0	0
Tetanus-total	0	0	0	0	0	0
โรคติดต่อที่นำโดยแมลง						
Chikungunya	0	0	0	0	0	0
D.H.F.-total	489	269	220	2	1	1
Filariasis	0	0	0	0	0	0
Malaria	0	0	0	0	0	0
Scrub Typhus	3	1	2	0	0	0
โรคติดต่อระหว่างสัตว์และคน						
Leptospirosis	2	2	0	0	0	0
Melioidosis	0	0	0	0	0	0
Rabies	0	0	0	0	0	0
Trichinosis	0	0	0	0	0	0
โรคติดต่อจากการสัมผัสหรือพัสสัมพันธ์						
Haemorrhagic conjunctivitis	334	150	184	0	0	0
Herpes zoster	3	1	2	0	0	0
Leprosy	0	0	0	0	0	0
Scarlet fever	0	0	0	0	0	0
Sexual transmitted infection	166	74	92	0	0	0
โรคติดต่ออื่นๆ						
AEFI	1	0	1	0	0	0
PUO	2904	1401	1503	0	0	0
โรคจากการประกอบอาชีพและสิ่งแวดล้อม						
Pestilide poisoning	0	0	0	0	0	0

ตารางที่ ๑๔ จำนวนผู้ป่วยโรคในระบบเฝ้าระวังจำแนกตามชนิดของผู้ป่วย
จังหวัดพระนครศรีอยุธยา พ.ศ.๒๕๖๒(๑ ม.ค. -๓๐ ก.ย)

โรค	รวม	ผู้ป่วยนอก		ผู้ป่วยใน		ไม่ทราบ	
		ป่วย	ตาย	ป่วย	ตาย	ป่วย	ตาย
โรคจากอาหารและน้ำ							
Acute diarrhoea	13879	13300	0	579	0	0	0
Cholera	0	0	0	0	0	0	0
Dysentery-total	7	6	0	1	0	0	0
Enteric fever-total	1	0	0	1	0	0	0
Food poisoning	1091	1080	0	11	0	0	0
Mushroom poisoning	0	0	0	0	0	0	0
Hand,foot and mouth disease	598	565	0	33	0	0	0
Hepatitis-total	18	11	0	7	0	0	0
Hepatitis A	0	0	0	0	0	0	0
Hepatitis B	11	9	0	2	0	0	0
Hepatitis C	2	0	0	2	0	0	0
Hepatitis D	0	0	0	0	0	0	0
Hepatitis E	0	0	0	0	0	0	0
โรคติดต่อระบบประสาท							
Encephalitis-total	1	0	0	1	0	0	0
Meningitis, uns.	10	3	0	7	0	0	0
Meningococcal Meningitis	0	0	0	0	0	0	0
โรคติดต่อระบบทางเดินหายใจ							
Influenza	2397	2103	0	294	1	0	0
Pneumonia	1630	987	0	643	0	0	0
Tuberculosis-total	7	7	0	0	0	0	0
โรคติดต่อที่ป้องกันได้ด้วยวัคซีน							
Acute Flaccid Paralysis	3	0	0	3	0	0	0
Chickenpox	551	546	0	5	0	0	0
Diphtheria	0	0	0	0	0	0	0
Measles	7	5	0	2	0	0	0
Mumps	14	14	0	0	0	0	0
Pertussis	0	0	0	0	0	0	0
Rubella	1	1	0	0	0	0	0
Tetanus-total	0	0	0	0	0	0	0
โรคติดต่อที่นำโดยแมลง							
Chikungunya	0	0	0	0	0	0	0
D.H.F.-total	495	216	0	279	2	0	0
Filariasis	0	0	0	0	0	0	0
Malaria	0	0	0	0	0	0	0
Scrub Typhus	3	2	0	1	0	0	0
โรคติดต่อระหว่างสัตว์และคน							
Leptospirosis	2	0	0	2	0	0	0
Melioidosis	0	0	0	0	0	0	0
Rabies	0	0	0	0	0	0	0
Trichinosis	0	0	0	0	0	0	0
โรคติดต่อจากการสัมผัสหรือพดสัมผัส							
Haemorrhagic conjunctivitis	334	334	0	0	0	0	0
Herpes zoster	3	3	0	0	0	0	0
Leprosy	0	0	0	0	0	0	0
Scarlet fever	0	0	0	0	0	0	0
Sexual transmitted infection	167	166	0	1	0	0	0
โรคติดต่ออื่นๆ							
AEFI	1	0	0	1	0	0	0
PUO	2907	2890	0	17	0	0	0
โรคจากการประกอบอาชีพและสิ่งแวดล้อม							
Pestiide poisoning	0	0	0	0	0	0	0

สถานการณ์โรคในระบบเฝ้าระวังที่สำคัญในจังหวัดพระนครศรีอยุธยา ปี ๒๕๖๒ (๑ ม.ค.- ๓๐ ก.ย.)

๑. โรคอุจจาระร่วง

นับตั้งแต่วันที่ ๑ มกราคม ๒๕๖๒ ถึงวันที่ ๓๐ กันยายน ๒๕๖๒ สสจ.พระนครศรีอยุธยา ได้รับรายงานผู้ป่วยโรค Diarrhoea จำนวนทั้งสิ้น ๑๓๘๗๙ ราย คิดเป็นอัตราป่วย ๑๗๐๕.๓๕ ต่อประชากรแสนคน ไม่มีรายงานผู้ป่วยเสียชีวิต

พบผู้ป่วยเพศหญิงมากกว่าเพศชาย โดยพบเพศหญิง ๘๔๐๑ ราย เพศชาย ๕๔๗๘ ราย อัตราส่วนเพศหญิงต่อเพศชาย เท่ากับ ๑.๕๓ : ๑

กลุ่มอายุที่พบสูงสุดคือกลุ่มอายุ ๐ - ๔ ปี คิดเป็นอัตราป่วย ๔๗๕๒.๕ ต่อประชากรแสนคน รองลงมาคือกลุ่มอายุ ๑๕ - ๒๔ ปี, ๒๕ - ๓๔ ปี, ๕ - ๙ ปี, ๖๕ ปี ขึ้นไป, ๑๐ - ๑๔ ปี, ๓๕ - ๔๔ ปี, ๕๕ - ๖๔ ปี, ๔๕ - ๕๔ ปี อัตราป่วยเท่ากับ ๒๒๗๖.๐๓, ๒๐๘๕.๕๗, ๑๗๔๘.๒๖, ๑๖๑๔.๑๗, ๑๔๔๙.๒๘, ๑๒๒๐.๙๒, ๑๑๘๗.๕๘ และ ๙๖๘.๔๔ ต่อประชากรแสนคน ตามลำดับ

พบผู้ป่วยสูงสุดในเดือน พฤษภาคมจำนวนผู้ป่วย เท่ากับ ๑๗๘๓ ราย จำนวนผู้ป่วยเดือนนี้ (กันยายน) มากกว่าเดือนที่แล้ว (สิงหาคม) จำนวนผู้ป่วยเดือนนี้ (กันยายน) เท่ากับ ๑๔๓๑ ส่วนเดือนที่แล้ว (สิงหาคม) เท่ากับ ๑๓๔๐ ราย โดยมีรายงานผู้ป่วยเดือน มกราคม ๑๗๓๔ ราย กุมภาพันธ์ ๑๖๓๐ ราย มีนาคม ๑๖๖๐ ราย เมษายน ๑๓๑๙ ราย พฤษภาคม ๑๗๘๓ ราย มิถุนายน ๑๔๗๒ ราย กรกฎาคม ๑๕๑๐ ราย สิงหาคม ๑๓๔๐ ราย กันยายน ๑๔๓๑ ราย

ผู้ป่วยเข้ารับการรักษาที่ โรงพยาบาลศูนย์เท่ากับ ๓๐๘๙ ราย โรงพยาบาลทั่วไป เท่ากับ ๒๔๗๐ ราย โรงพยาบาลชุมชน เท่ากับ ๕๐๔๗ ราย โรงพยาบาลส่งเสริมสุขภาพตำบล เท่ากับ ๓๒๗๓ ราย

อำเภอที่มีอัตราป่วยต่อประชากรแสนคนสูงสุดคืออำเภอ บางซ้าย อัตราป่วยเท่ากับ ๓,๘๗๑.๑๗ ต่อประชากรแสนคน รองลงมาคือ อำเภอท่าเรือ, อำเภอเสนา, อำเภอลาดบัวหลวง, อำเภอบางไทร, อำเภอพระนครศรีอยุธยา, อำเภอพระราช, อำเภอนครหลวง, อำเภอบางบาล, อำเภอบางปะหัน, อำเภอผักไห่, อำเภออุทัย, อำเภอวังน้อย, อำเภอบางปะอิน, อำเภอภาชี, อำเภอบ้านแพรก, อัตราป่วยเท่ากับ ๒๖๕๓.๖๖, ๒๕๒๕.๘๘, ๒๒๖๓.๓๒, ๒๒๔๑.๑, ๑๗๙๒.๖, ๑๖๙๑.๙๖, ๑๖๗๓.๒, ๑๖๕๔.๔๑, ๑๖๕๒.๙๙, ๑๔๓๐.๖๓, ๑๓๕๓.๕๒, ๑๒๔๑.๕๙, ๘๗๕.๖๓, ๖๗๕.๗, ๖๖๑.๓๘, ราย ตามลำดับ

รูปที่ ๑ อัตราป่วยด้วยโรคอุจจาระร่วงต่อประชากรแสนคน ในจังหวัดพระนครศรีอยุธยา ปี พ.ศ. ๒๕๔๗ - ๒๕๖๒

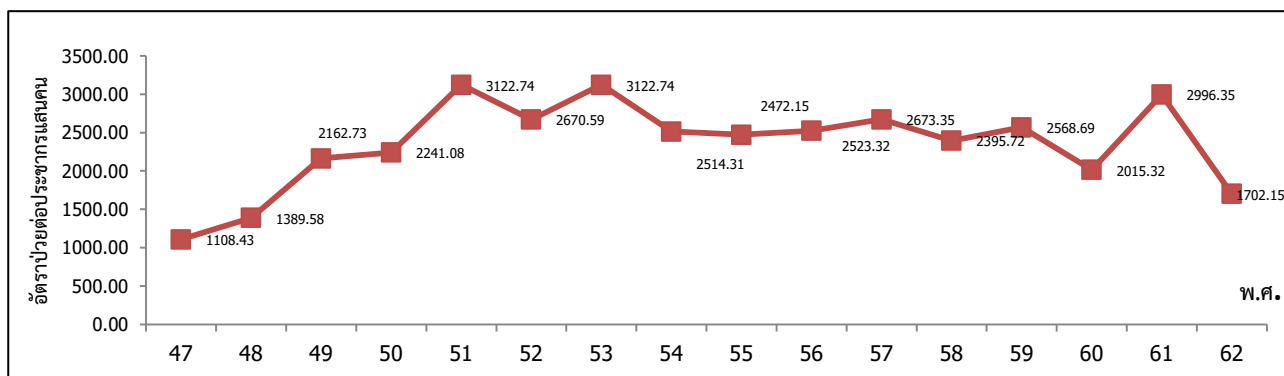

ที่มา : งานระบาดวิทยา สำนักงานสาธารณสุขจังหวัดพระนครศรีอยุธยา

รูปที่ ๒ อัตราป่วยโรคอุจจาระร่วง ในจังหวัดพระนครศรีอยุธยา จำแนกตามกลุ่มอายุ พ.ศ. ๒๕๕๓ - ๒๕๖๒

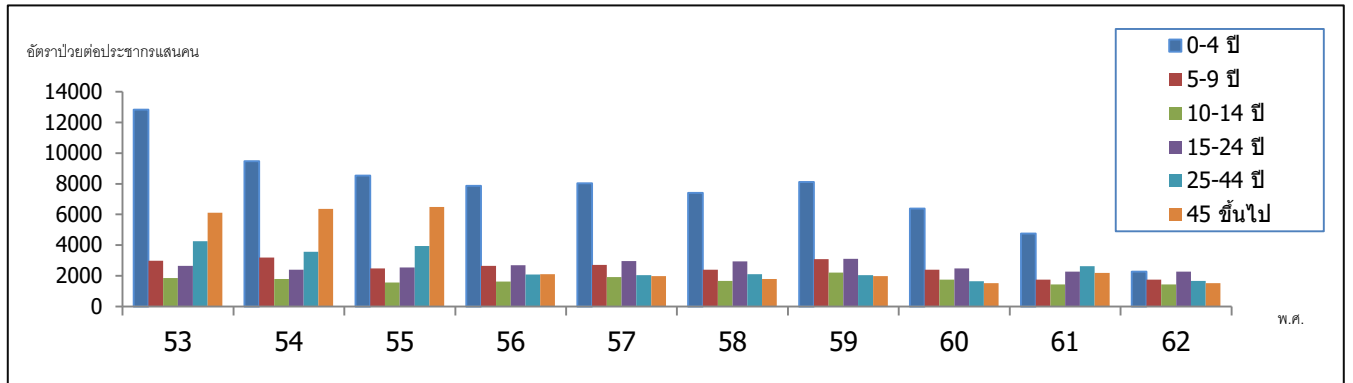

ที่มา : งานระบาดวิทยา สำนักงานสาธารณสุขจังหวัดพระนครศรีอยุธยา

รูปที่ ๔ จำนวนผู้ป่วยด้วยโรคอุจจาระร่วง จำแนกรายเดือน ในจังหวัดพระนครศรีอยุธยา พ.ศ. ๒๕๖๒ เปรียบเทียบกับค่ามัธยฐาน ๕ ปี ย้อนหลัง (พ.ศ. ๒๕๕๘ - ๒๕๖๒)

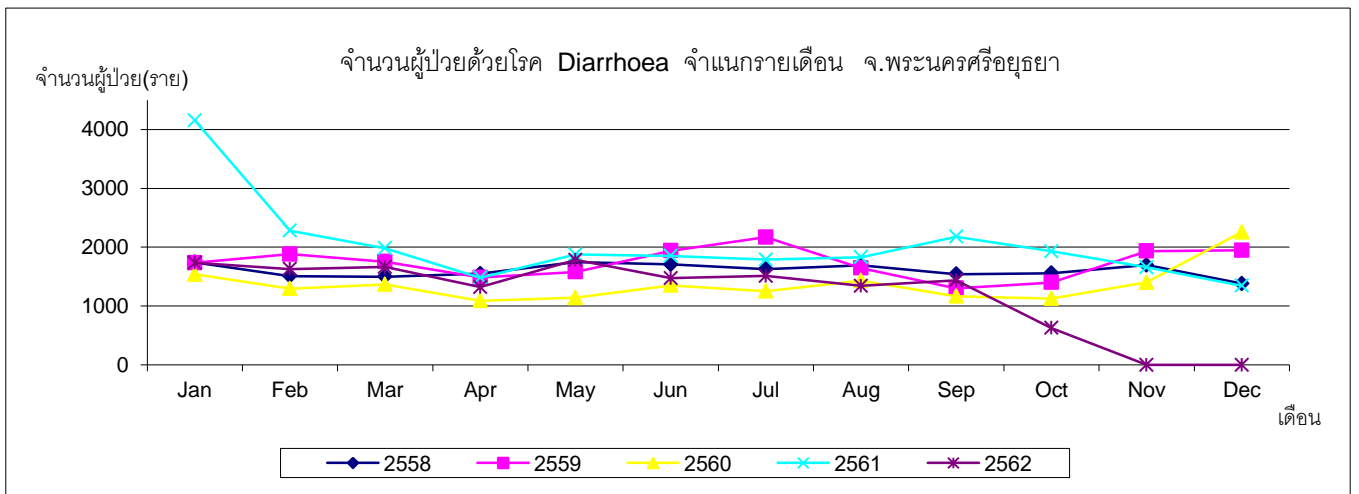

ที่มา : งานระบาดวิทยา สำนักงานสาธารณสุขจังหวัดพระนครศรีอยุธยา

รูปที่ ๓ จำนวนผู้ป่วยด้วยโรคอุจจาระร่วง จำแนกรายเดือน ในจังหวัดพระนครศรีอยุธยา ๒๕๖๒

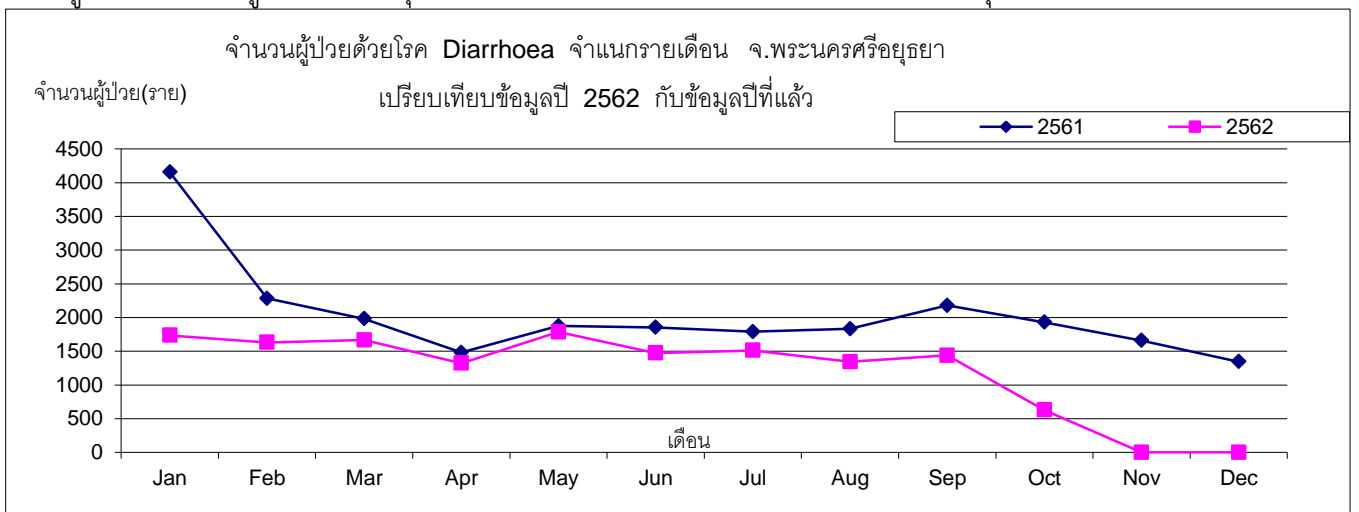

ที่มา : งานระบาดวิทยา สำนักงานสาธารณสุขจังหวัดพระนครศรีอยุธยา

๒. โรคไข้ไม่ทราบสาเหตุ

นับตั้งแต่วันที่ ๑ มกราคม ๒๕๖๒ ถึงวันที่ ๓๐ กันยายน ๒๕๖๒ สสจ.พระนครศรีอยุธยา ได้รับรายงานผู้ป่วยโรค Pyrexia จำนวนทั้งสิ้น ๒๙๑๓ ราย คิดเป็นอัตราป่วย ๓๕๗.๙๓ ต่อประชากรแสนคน ไม่มีรายงานผู้ป่วยเสียชีวิต

พบผู้ป่วยเพศหญิงมากกว่าเพศชาย โดยพบเพศหญิง ๑๕๐๗ ราย เพศชาย ๑๔๐๖ ราย อัตราส่วนเพศหญิงต่อเพศชาย เท่ากับ ๑.๐๗ : ๑

กลุ่มอายุที่พบสูงสุดคือกลุ่มอายุ ๐ - ๔ ปี คิดเป็นอัตราป่วย ๑๖๗๑.๙๖ ต่อประชากรแสนคน รองลงมาคือ กลุ่มอายุ ๕ - ๙ ปี, ๑๐ - ๑๔ ปี, ๑๕ - ๒๔ ปี, ๒๕ - ๓๔ ปี, ๖๕ ปี ขึ้นไป, ๕๕ - ๖๔ ปี, ๓๕ - ๔๔ ปี, ๔๕ - ๕๔ ปี อัตราป่วยเท่ากับ ๑๒๑๔.๗๘, ๗๕๙.๑๔, ๓๘๑.๙๒, ๒๑๒.๙๙, ๑๙๗.๑๒, ๑๒๙.๒, ๑๒๖.๘๕ และ ๑๑๒.๗๓ ต่อประชากรแสนคน ตามลำดับ

พบผู้ป่วยสูงสุดในเดือน กุมภาพันธ์ จำนวนผู้ป่วย เท่ากับ ๕๕๕ ราย จำนวนผู้ป่วยเดือนนี้ (กันยายน) มากกว่าเดือนที่แล้ว (สิงหาคม) จำนวนผู้ป่วยเดือนนี้ (กันยายน) เท่ากับ ๓๘๖ ส่วนเดือนที่แล้ว (สิงหาคม) เท่ากับ ๒๙๒ ราย โดยมีรายงานผู้ป่วยเดือน มกราคม ๔๕๑ ราย กุมภาพันธ์ ๕๕๕ ราย มีนาคม ๕๓๗ ราย เมษายน ๑๔๕ ราย พฤษภาคม ๒๒๘ ราย มิถุนายน ๑๒๓ ราย กรกฎาคม ๑๙๖ ราย สิงหาคม ๒๙๒ ราย กันยายน ๓๘๖ ราย

ผู้ป่วยเข้ารับการรักษาที่ โรงพยาบาลศูนย์เท่ากับ ๔๗๙ ราย โรงพยาบาลทั่วไป เท่ากับ ๓๑๖ ราย โรงพยาบาลชุมชน เท่ากับ ๒๐๐๒ ราย โรงพยาบาลส่งเสริมสุขภาพตำบล เท่ากับ ๑๑๖ ราย

อำเภอที่มีอัตราป่วยต่อประชากรแสนคนสูงสุดคืออำเภอ ภาชี อัตราป่วยเท่ากับ ๑,๑๐๓.๖๔ ต่อประชากรแสนคน รองลงมาคือ อำเภอ บางซ้าย, อำเภอ ท่าเรือ, อำเภอ บางปะอิน, อำเภอ อุทัย, อำเภอ เสนา, อำเภอ บางปะหัน, อำเภอ บ้านแพรก, อำเภอ พระนครศรีอยุธยา, อำเภอ บางไทร, อำเภอ บางบาล, อำเภอ มหาราช, อำเภอ นครหลวง, อำเภอ วังน้อย, อำเภอ ลาดบัวหลวง, อำเภอ ผักไห่, อัตราป่วยเท่ากับ ๘๕๖.๘๒, ๗๑๑.๓๓, ๖๒๗.๘๑, ๔๐๑.๖๑, ๓๔๑.๕๘, ๒๗๖.๖๙, ๒๖๔.๕๕, ๒๖๑.๒๖, ๒๕๐.๔, ๒๑๘.๐๗, ๒๑๖.๘๑, ๑๔๖.๙๑, ๑๐๗.๘๕, ๑๐๖.๖๙, ๔๘.๘๓, ราย ตามลำดับ

รูปที่ ๑ อัตราป่วยด้วยโรคไข้ไม่ทราบสาเหตุต่อประชากรแสนคน ในจังหวัดพระนครศรีอยุธยา

ปี พ.ศ. ๒๕๕๖ - ๒๕๖๒ (๑ ม.ค. - ๓๐.ก.ย.)

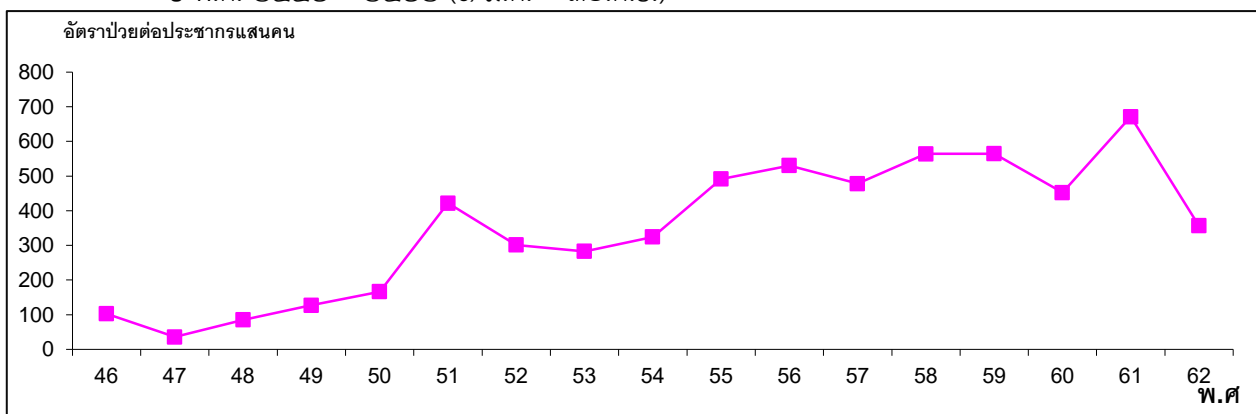

ที่มา : งานระบาดวิทยา สำนักงานสาธารณสุขจังหวัดพระนครศรีอยุธยา

รูปที่ ๒ อัตราป่วยโรคไข้ไม่ทราบสาเหตุในจังหวัดพระนครศรีอยุธยา จำแนกตามกลุ่มอายุ พ.ศ. ๒๕๕๔- ๒๕๖๒ (๑ ม.ค. - ๓๐.ก.ย.)

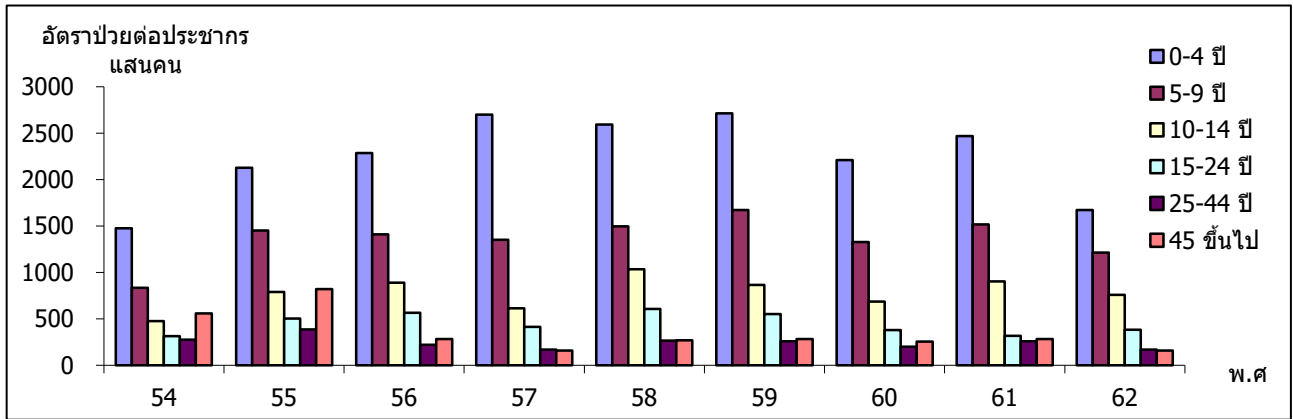

ที่มา : งานระบาดวิทยา สำนักงานสาธารณสุขจังหวัดพระนครศรีอยุธยา

รูปที่ ๓ จำนวนผู้ป่วยด้วยโรคไข้ไม่ทราบสาเหตุจำแนกรายเดือน ในจังหวัดพระนครศรีอยุธยา พ.ศ. ๒๕๕๘ - ๒๕๖๒ (๑ ม.ค. - ๓๐.ก.ย.)

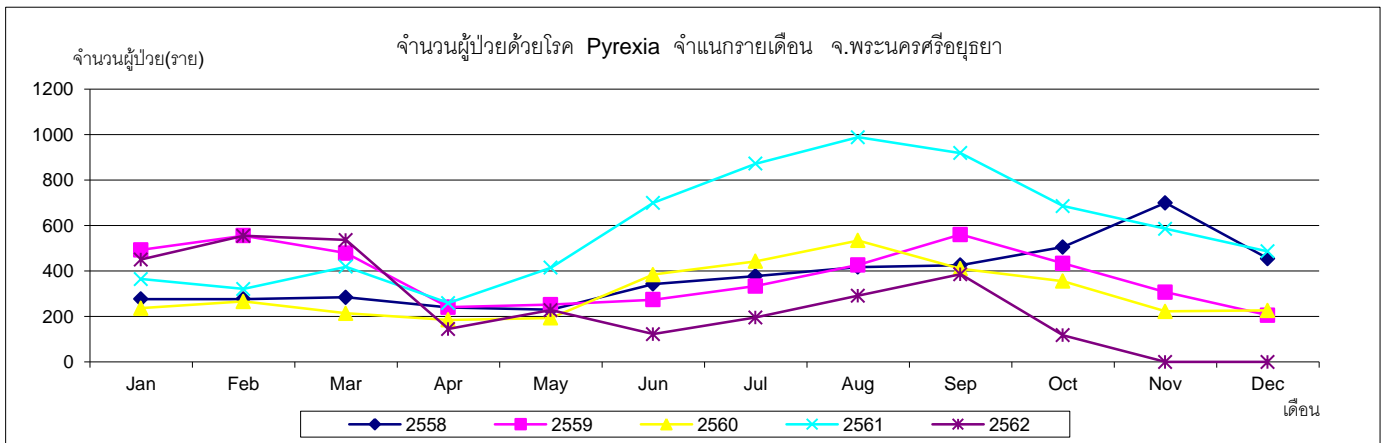

ที่มา : งานระบาดวิทยา สำนักงานสาธารณสุขจังหวัดพระนครศรีอยุธยา

รูปที่ ๔ จำนวนผู้ป่วยด้วยโรคไข้ไม่ทราบสาเหตุจำแนกรายเดือน ในจังหวัดพระนครศรีอยุธยา พ.ศ. ๒๕๖๒ (๑ ม.ค. - ๓๐.ก.ย.) เปรียบเทียบกับค่ามัธยฐาน ๕ ปี ย้อนหลัง (พ.ศ. ๒๕๕๘ - ๒๕๖๒)

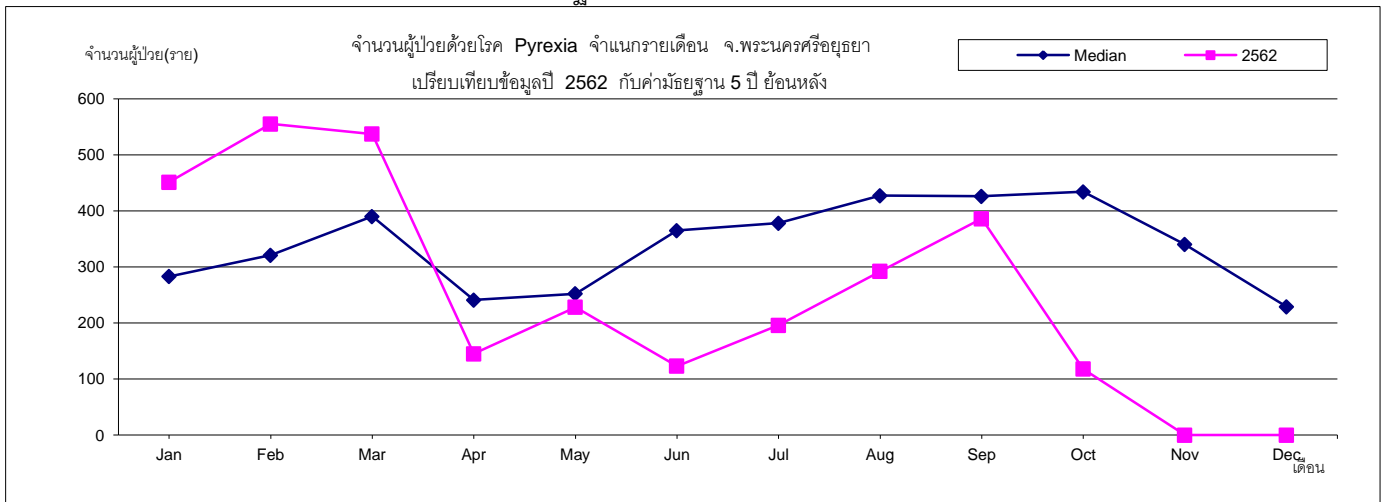

ที่มา : งานระบาดวิทยา สำนักงานสาธารณสุขจังหวัดพระนครศรีอยุธยา

๓. โรคปอดอักเสบ

นับตั้งแต่วันที่ ๑ มกราคม ๒๕๖๒ ถึงวันที่ ๓๐ กันยายน ๒๕๖๒ สสจ.พระนครศรีอยุธยา ได้รับรายงานผู้ป่วยโรค Pneumonia จำนวนทั้งสิ้น ๑๖๓๒ ราย คิดเป็นอัตราป่วย ๒๐๐.๕๓ ต่อประชากรแสนคน ไม่มีรายงานผู้ป่วยเสียชีวิต

พบผู้ป่วยเพศชายมากกว่าเพศหญิง โดยพบเพศชาย ๙๐๐ ราย เพศหญิง ๗๓๒ ราย อัตราส่วนเพศชาย ต่อ เพศหญิง เท่ากับ ๑.๒๓ : ๑

กลุ่มอายุที่พบสูงสุดคือกลุ่มอายุ ๐ - ๔ ปี คิดเป็นอัตราป่วย ๑๖๕๐.๗๙ ต่อประชากรแสนคน รองลงมาคือ กลุ่มอายุ ๖๕ ปี ขึ้นไป, ๕ - ๙ ปี, ๕๕ - ๖๔ ปี, ๔๕ - ๕๔ ปี, ๑๐ - ๑๔ ปี, ๓๕ - ๔๔ ปี, ๑๕ - ๒๔ ปี, ๒๕ - ๓๔ ปี อัตราป่วยเท่ากับ ๔๕๐.๕๖, ๒๕๙.๒๔, ๑๓๑.๒๖, ๖๔.๓๑, ๕๔.๓๗, ๓๗.๗๕, ๓๔.๙ และ ๓๒.๘๔ ต่อประชากรแสนคน ตามลำดับ

พบผู้ป่วยสูงสุดในเดือน มีนาคมจำนวนผู้ป่วย เท่ากับ ๒๖๔ ราย จำนวนผู้ป่วยเดือนนี้ (กันยายน) มากกว่าเดือนที่แล้ว (สิงหาคม) จำนวนผู้ป่วยเดือนนี้ (กันยายน) เท่ากับ ๒๓๐ ส่วนเดือนที่แล้ว (สิงหาคม) เท่ากับ ๑๕๒ ราย โดยมีรายงานผู้ป่วยเดือน มกราคม ๒๓๗ ราย กุมภาพันธ์ ๒๕๑ ราย มีนาคม ๒๖๔ ราย เมษายน ๑๒๘ ราย พฤษภาคม ๑๑๑ ราย มิถุนายน ๑๒๗ ราย กรกฎาคม ๑๓๒ ราย สิงหาคม ๑๕๒ ราย กันยายน ๒๓๐ ราย

ผู้ป่วยเข้ารับการรักษาที่ โรงพยาบาลศูนย์เท่ากับ ๖๗๕ ราย โรงพยาบาลทั่วไป เท่ากับ ๑๖๔ ราย โรงพยาบาลชุมชน เท่ากับ ๗๗๑ ราย สถานีอนามัย เท่ากับ ๒๒ ราย

อำเภอที่มีอัตราป่วยต่อประชากรแสนคนสูงสุดคืออำเภอ นครหลวง อัตราป่วยเท่ากับ ๓๓๗.๓๖ ต่อประชากรแสนคน รองลงมาคือ อำเภอ ท่าเรือ, อำเภอ พระนครศรีอยุธยา, อำเภอ บางไทร, อำเภอ บางปะหัน, อำเภอ บางซ้าย, อำเภอ อุทัย, อำเภอ महाराช, อำเภอ ผักไห้, อำเภอ บางปะอิน, อำเภอ บ้านแพรก, อำเภอ เสนา, อำเภอ บางบาล, อำเภอ ลาดบัวหลวง, อำเภอ ภาชี, อำเภอ วังน้อย, อัตราป่วยเท่ากับ ๒๙๓.๙, ๒๗๕.๔๖, ๒๖๒.๙๒, ๒๒๔.๒๒, ๒๑๑.๖๒, ๒๐๒.๗๔, ๑๙๙.๘, ๑๙๒.๘๗, ๑๗๗.๑๕, ๑๖๕.๓๔, ๑๔๘.๓๒, ๑๔๒.๔๗, ๑๑๑.๗๗, ๑๐๙.๔, ๗๕.๔๙, ราย ตามลำดับ

รูปที่ ๑ อัตราป่วยด้วยโรคปอดอักเสบต่อประชากรแสนคน ในจังหวัดพระนครศรีอยุธยา ปี พ.ศ. ๒๕๔๖ - ๒๕๖๒ (๑ ม.ค. - ๓๐.ก.ย.)

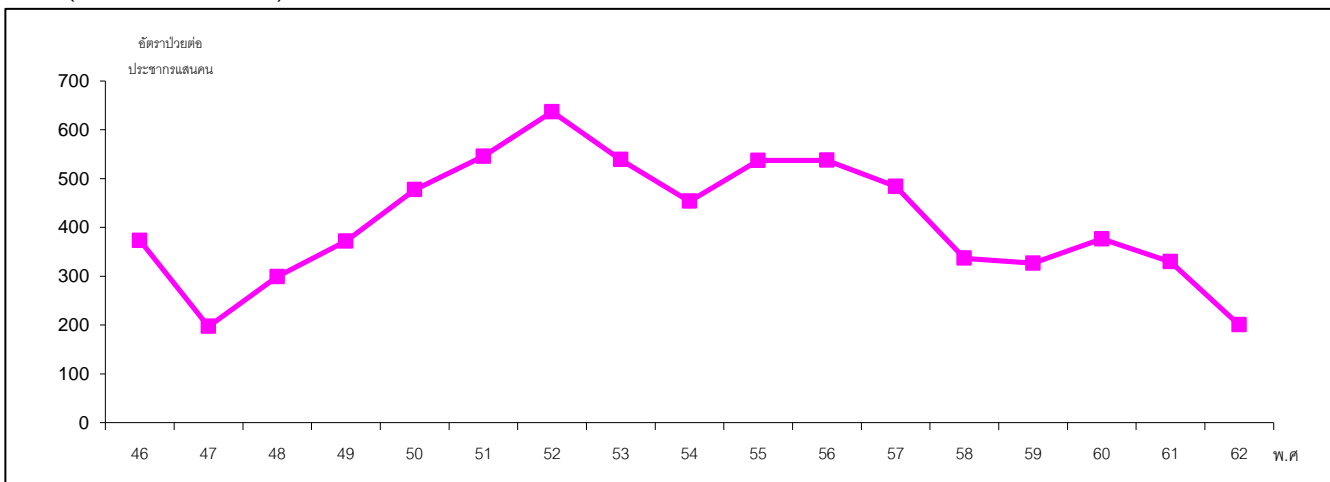

ที่มา : งานระบาดวิทยา สำนักงานสาธารณสุขจังหวัดพระนครศรีอยุธยา

รูปที่ ๒ อัตราป่วยโรคปอดอักเสบในจังหวัดพระนครศรีอยุธยา จำแนกตามกลุ่มอายุ

พ.ศ. ๒๕๕๓ - ๒๕๖๒ (๑ ม.ค. - ๓๐.ก.ย.)

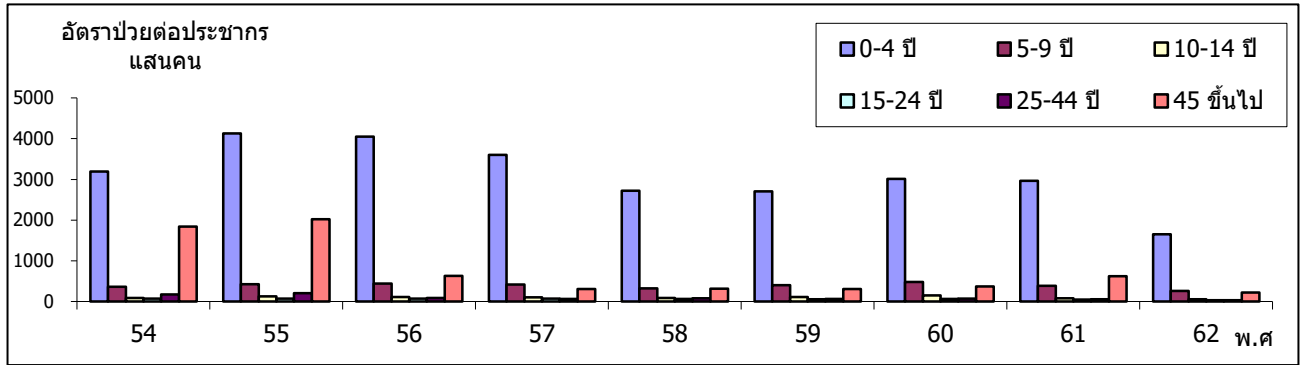

ที่มา : งานระบาดวิทยา สำนักงานสาธารณสุขจังหวัดพระนครศรีอยุธยา

รูปที่ ๓ จำนวนผู้ป่วยด้วยโรคปอดอักเสบ จำแนกรายเดือน ในจังหวัดพระนครศรีอยุธยา พ.ศ. ๒๕๕๘ - ๒๕๖๒

(๑ ม.ค. - ๓๐.ก.ย.)

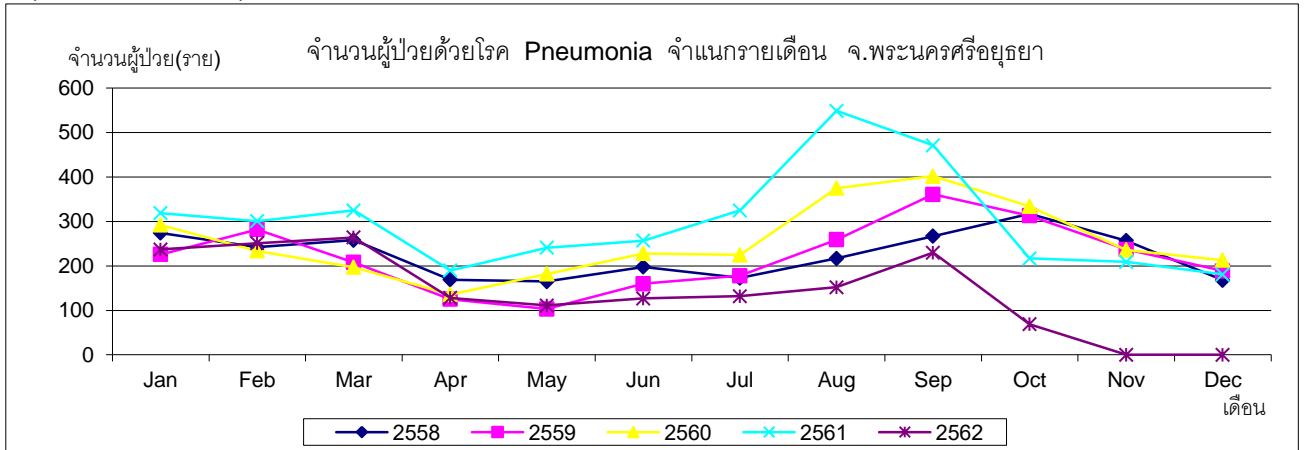

ที่มา : งานระบาดวิทยา สำนักงานสาธารณสุขจังหวัดพระนครศรีอยุธยา

รูปที่ ๔ จำนวนผู้ป่วยด้วยโรคปอดอักเสบ จำแนกรายเดือน ในจังหวัดพระนครศรีอยุธยา

พ.ศ. ๒๕๖๒ (๑ ม.ค. - ๓๐.ก.ย.) เปรียบเทียบกับค่ามัธยฐาน ๕ ปี ย้อนหลัง (พ.ศ. ๒๕๕๗ - ๒๕๖๐)

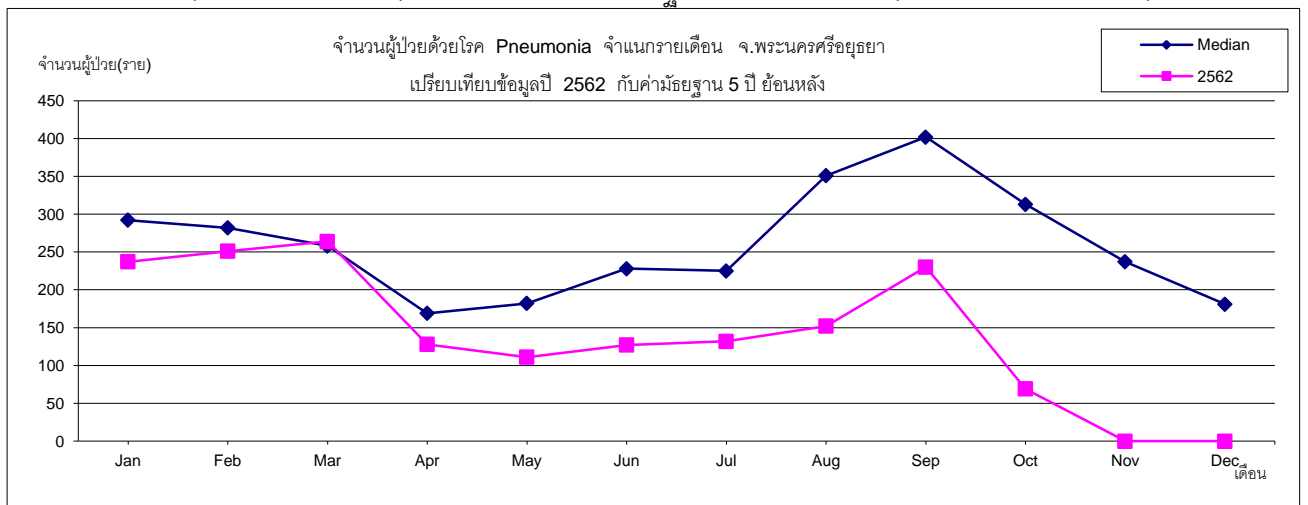

ที่มา : งานระบาดวิทยา สำนักงานสาธารณสุขจังหวัดพระนครศรีอยุธยา

๔. โรคไข้หวัดใหญ่

นับตั้งแต่วันที่ ๑ มกราคม ๒๕๖๒ ถึงวันที่ ๓๐ กันยายน ๒๕๖๒ สสจ.พระนครศรีอยุธยา ได้รับรายงานผู้ป่วยโรค Influenza จำนวนทั้งสิ้น ๒๓๙๗ ราย คิดเป็นอัตราป่วย ๒๙๔.๕๓ ต่อประชากรแสนคน มีรายงานผู้เสียชีวิต ๑ ราย อัตราตายต่อประชากรแสนคน เท่ากับ ๐.๑๒ อัตราผู้ป่วยตายเท่ากับร้อยละ ๐.๐๔

พบผู้ป่วยเพศหญิงมากกว่าเพศชาย โดยพบเพศหญิง ๑๒๐๐ ราย เพศชาย ๑๑๙๗ ราย อัตราส่วนเพศหญิงต่อเพศชาย เท่ากับ ๑.๐๐ : ๑

กลุ่มอายุที่พบสูงสุดคือกลุ่มอายุ ๐ - ๔ ปี คิดเป็นอัตราป่วย ๑๗๑๑.๙๓ ต่อประชากรแสนคน รองลงมาคือ กลุ่มอายุ ๕ - ๙ ปี, ๑๐ - ๑๔ ปี, ๑๕ - ๒๔ ปี, ๒๕ - ๓๔ ปี, ๖๕ ปี ขึ้นไป, ๕๕ - ๖๔ ปี, ๓๕ - ๔๔ ปี, ๔๕ - ๕๔ ปี อัตราป่วยเท่ากับ ๑๒๑๒.๖๔, ๕๕๐.๐๑, ๒๑๙.๐๗, ๑๗๙.๒๗, ๙๙.๕๗, ๙๑.๙๙, ๘๗.๕๙ และ ๘๑.๗๑ ต่อประชากรแสนคน ตามลำดับ

พบผู้ป่วยสูงสุดในเดือน มีนาคมจำนวนผู้ป่วย เท่ากับ ๖๓๖ ราย จำนวนผู้ป่วยเดือนนี้ (กันยายน) มากกว่าเดือนที่แล้ว (สิงหาคม) จำนวนผู้ป่วยเดือนนี้ (กันยายน) เท่ากับ ๓๕๓ ส่วนเดือนที่แล้ว (สิงหาคม) เท่ากับ ๑๕๙ ราย โดยมีรายงานผู้ป่วยเดือน มกราคม ๑๗๕ ราย กุมภาพันธ์ ๔๘๕ ราย มีนาคม ๖๓๖ ราย เมษายน ๑๘๔ ราย พฤษภาคม ๑๔๓ ราย มิถุนายน ๑๓๖ ราย กรกฎาคม ๑๒๖ ราย สิงหาคม ๑๕๙ ราย กันยายน ๓๕๓ ราย

ผู้ป่วยเข้ารับการรักษาที่ โรงพยาบาลศูนย์เท่ากับ ๒๙๘ ราย โรงพยาบาลทั่วไป เท่ากับ ๒๒๒ ราย โรงพยาบาลชุมชน เท่ากับ ๑๔๖๖ ราย สถานีอนามัย เท่ากับ ๒๔๒ ราย คลินิก โรงพยาบาลเอกชน เท่ากับ ๑๖๙ ราย

อำเภอที่มีอัตราป่วยต่อประชากรแสนคนสูงสุดคืออำเภอ ท่าเรือ อัตราป่วยเท่ากับ ๔๖๔.๒๘ ต่อประชากรแสนคน รองลงมาคือ อำเภอ บางปะอิน, อำเภอ บางปะหัน, อำเภอ บางบาล, อำเภอ นครหลวง, อำเภอ มหาราช, อำเภอ ภาชี, อำเภอ พระนครศรีอยุธยา, อำเภอ ลาดบัวหลวง, อำเภอ ผักไห่, อำเภอ อุทัย, อำเภอ เสนา, อำเภอ บางไทร, อำเภอ บางซ้าย, อำเภอ วังน้อย, อำเภอ บ้านแพรก, อัตราป่วยเท่ากับ ๔๓๕.๐๖, ๔๐๐.๗๓, ๓๘๐.๘๙, ๓๗๒.๗๓, ๓๖๑.๓๕, ๓๕๗.๑๕, ๓๐๑.๐๑, ๒๕๔.๐๒, ๒๔๑.๖๙, ๒๓๙.๔๒, ๒๒๑.๗๓, ๑๖๒.๗๖, ๑๖๐.๐๑, ๘๓.๕๘, ๗๗.๑๖, ราย ตามลำดับ

รูปที่ ๑ อัตราป่วยด้วยโรคไข้หวัดใหญ่ต่อประชากรแสนคน ในจังหวัดพระนครศรีอยุธยาปี

พ.ศ. ๒๕๔๗- ๒๕๖๒ (๑ ม.ค. - ๓๐.ก.ย.)

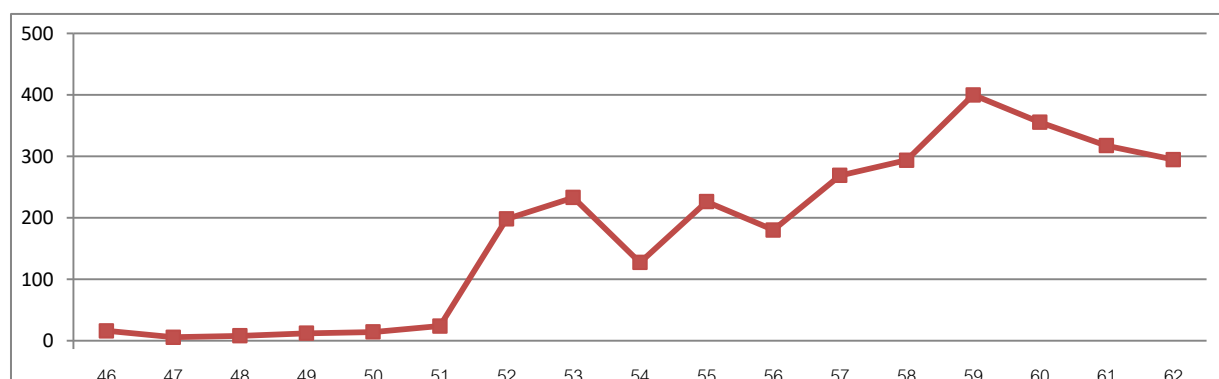

ที่มา : งานระบาดวิทยา สำนักงานสาธารณสุขจังหวัดพระนครศรีอยุธยา

รูปที่ ๒ อัตราป่วยโรคไข้หวัดใหญ่ในจังหวัดพระนครศรีอยุธยา จำแนกตามกลุ่มอายุ พ.ศ. ๒๕๕๕ - ๒๕๖๒ (๑ ม.ค. - ๓๐.ก.ย.)

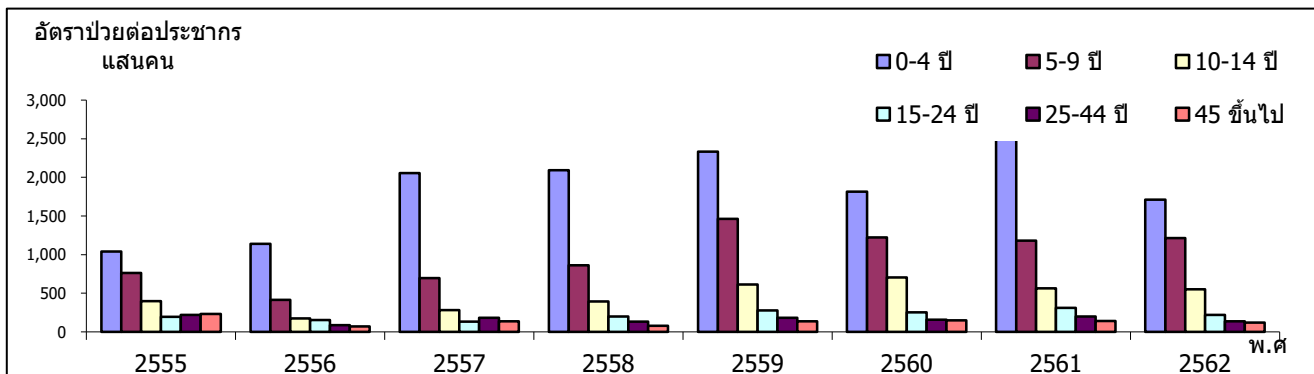

ที่มา : งานระบาดวิทยา สำนักงานสาธารณสุขจังหวัดพระนครศรีอยุธยา

รูปที่ ๓ จำนวนผู้ป่วยด้วยโรคไข้หวัดใหญ่จำแนกรายเดือน ในจังหวัดพระนครศรีอยุธยา พ.ศ. ๒๕๕๘ - ๒๕๖๒ (๑ ม.ค. - ๓๐.ก.ย.)

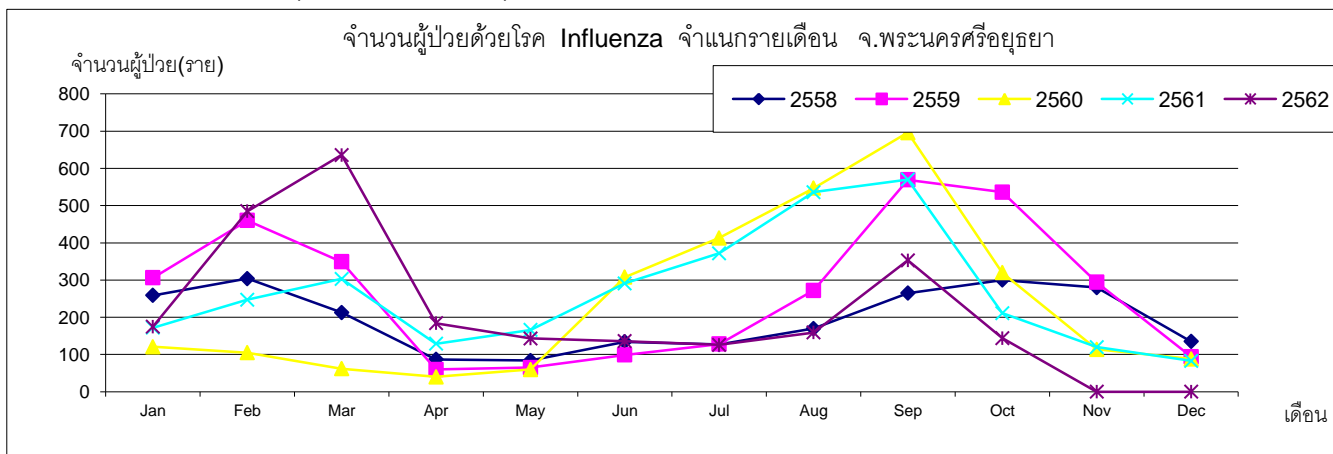

ที่มา : งานระบาดวิทยา สำนักงานสาธารณสุขจังหวัดพระนครศรีอยุธยา

รูปที่ ๔ จำนวนผู้ป่วยด้วยโรคไข้หวัดใหญ่จำแนกรายเดือน ในจังหวัดพระนครศรีอยุธยา พ.ศ. ๒๕๖๑ เปรียบเทียบกับค่ามัธยฐาน ๕ ปี ย้อนหลัง (พ.ศ. ๒๕๕๗ - ๒๕๖๑)

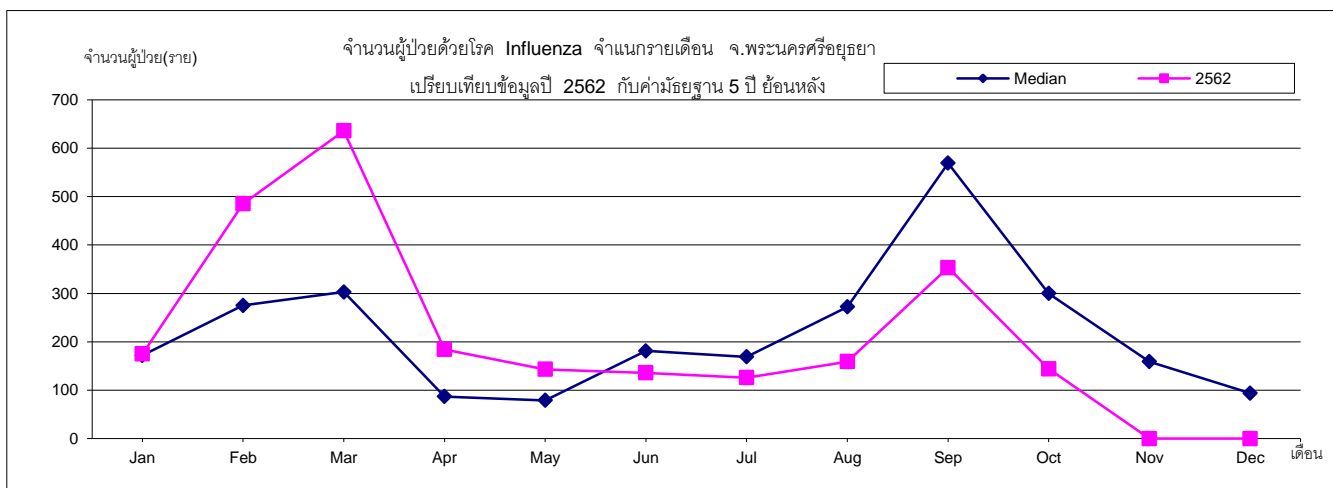

ที่มา : งานระบาดวิทยา สำนักงานสาธารณสุขจังหวัดพระนครศรีอยุธยา

๕. โรคอาหารเป็นพิษ

นับตั้งแต่วันที่ ๑ มกราคม ๒๕๖๒ ถึงวันที่ ๓๐ กันยายน ๒๕๖๒ สสจ.พระนครศรีอยุธยา ได้รับรายงานผู้ป่วยโรค Food Poisoning จำนวนทั้งสิ้น ๑๐๙๒ ราย คิดเป็นอัตราป่วย ๑๓๔.๑๘ ต่อประชากรแสนคน ไม่มีรายงานผู้ป่วยเสียชีวิต

พบผู้ป่วยเพศหญิงมากกว่าเพศชาย โดยพบเพศหญิง ๖๕๕ ราย เพศชาย ๔๓๗ ราย อัตราส่วนเพศหญิงต่อเพศชาย เท่ากับ ๑.๕๐ : ๑

กลุ่มอายุที่พบสูงสุดคือกลุ่มอายุ ๐ - ๔ ปี คิดเป็นอัตราป่วย ๒๓๒.๘ ต่อประชากรแสนคน รองลงมาคือ กลุ่มอายุ ๑๐ - ๑๔ ปี, ๕ - ๙ ปี, ๖๕ ปี ขึ้นไป, ๑๕ - ๒๔ ปี, ๕๕ - ๖๔ ปี, ๔๕ - ๕๔ ปี, ๒๕ - ๓๔ ปี, ๓๕ - ๔๔ ปี อัตราป่วยเท่ากับ ๒๑๕.๔, ๑๙๐.๖๘, ๑๘๒.๐๓, ๑๕๑.๒๒, ๑๓๔.๓๗, ๙๕.๓๓, ๙๔.๙๖ และ ๗๖.๒๖ ต่อประชากรแสนคน ตามลำดับ

พบผู้ป่วยสูงสุดในเดือน กรกฎาคมจำนวนผู้ป่วย เท่ากับ ๑๔๖ ราย จำนวนผู้ป่วยเดือนนี้ (กันยายน) น้อยกว่าเดือนที่แล้ว (สิงหาคม) จำนวนผู้ป่วยเดือนนี้ (กันยายน) เท่ากับ ๘๘ ราย ส่วนเดือนที่แล้ว (สิงหาคม) เท่ากับ ๙๒ ราย โดยมีรายงานผู้ป่วยเดือน มกราคม ๑๔๒ ราย กุมภาพันธ์ ๑๓๘ ราย มีนาคม ๑๓๖ ราย เมษายน ๑๑๘ ราย พฤษภาคม ๑๒๐ ราย มิถุนายน ๑๑๒ ราย กรกฎาคม ๑๔๖ ราย สิงหาคม ๙๒ ราย กันยายน ๘๘ ราย

ผู้ป่วยเข้ารับการรักษาที่ โรงพยาบาลศูนย์เท่ากับ ๑๒๐ ราย โรงพยาบาลทั่วไป เท่ากับ ๓ ราย โรงพยาบาลชุมชน เท่ากับ ๓๓๗ ราย โรงพยาบาลส่งเสริมสุขภาพตำบล เท่ากับ ๖๓๒ ราย

อำเภอที่มีอัตราป่วยต่อประชากรแสนคนสูงสุดคืออำเภอ บ้านแพรก อัตราป่วยเท่ากับ ๔๖๒.๙๖ ต่อประชากรแสนคน รองลงมาคือ อำเภอ นครหลวง, อำเภอ บางไทร, อำเภอ ผักไห่, อำเภอ ภาชี, อำเภอ เสนา, อำเภอ บางปะหัน, อำเภอ พระนครศรีอยุธยา, อำเภอ บางบาล, อำเภอ ลาดบัวหลวง, อำเภอ บางซ้าย, อำเภอ ท่าเรือ, อำเภอ บางปะอิน, อำเภอ อุทัย, อำเภอ มหาราช, อำเภอ วังน้อย, อัตราป่วยเท่ากับ ๓๕๙.๑๓ , ๓๕๖.๘๒ , ๒๖๖.๑๑ , ๒๕๔.๑๙ , ๒๑๘.๗๓ , ๑๓๕.๙๖ , ๑๒๖.๓๗ , ๑๒๒.๑๒ , ๕๘.๔๒ , ๕๖.๗๘ , ๔๖.๘๕ , ๔๓.๑๔ , ๓๘.๖๒ , ๑๗ , ๑๒.๑๓ , ราย ตามลำดับ

รูปที่ ๑ อัตราป่วยด้วยโรคอาหารเป็นพิษต่อประชากรแสนคน ในจังหวัดพระนครศรีอยุธยา ปี พ.ศ. ๒๕๔๖ - ๒๕๖๒ (๑ ม.ค. - ๓๐.ก.ย.)

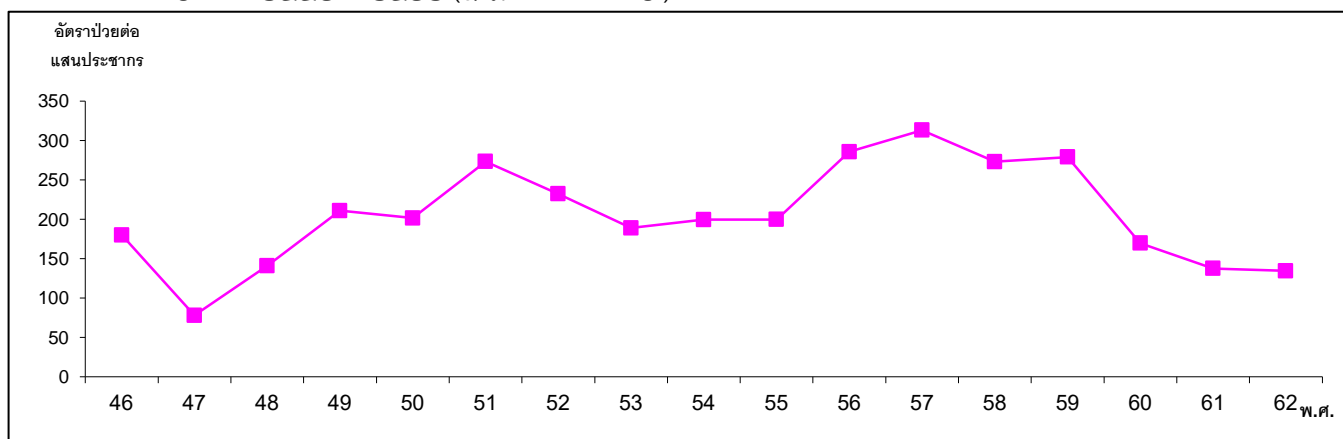

ที่มา : งานระบาดวิทยา สำนักงานสาธารณสุขจังหวัดพระนครศรีอยุธยา

รูปที่ ๒ อัตราป่วยโรคอาหารเป็นพิษในจังหวัดพระนครศรีอยุธยา จำแนกตามกลุ่มอายุ

พ.ศ. ๒๕๕๕- ๒๕๖๒ (๑ ม.ค. - ๓๐.ก.ย.)

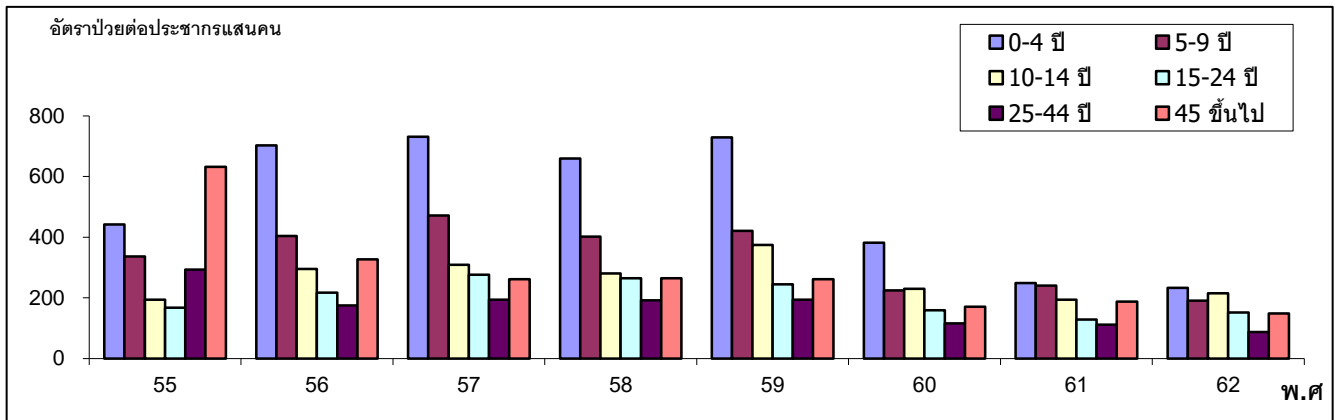

ที่มา : งานระบาดวิทยา สำนักงานสาธารณสุขจังหวัดพระนครศรีอยุธยา

รูปที่ ๓ จำนวนผู้ป่วยด้วยโรคอาหารเป็นพิษจำแนกรายเดือน ในจังหวัดพระนครศรีอยุธยา

พ.ศ. ๒๕๕๗ - ๒๕๖๒ (๑ ม.ค. - ๓๐.ก.ย.)

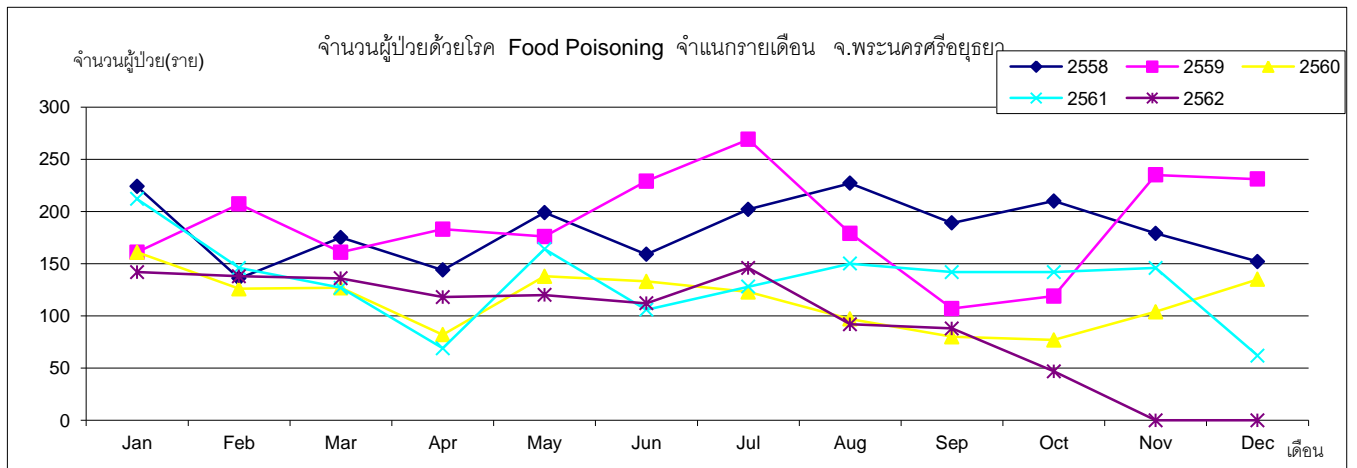

ที่มา : งานระบาดวิทยา สำนักงานสาธารณสุขจังหวัดพระนครศรีอยุธยา

รูปที่ ๔ จำนวนผู้ป่วยด้วยโรคอาหารเป็นพิษจำแนกรายเดือน ในจังหวัดพระนครศรีอยุธยา พ.ศ. ๒๕๖๒

เปรียบเทียบกับค่ามัธยฐาน ๕ ปี ย้อนหลัง (พ.ศ. ๒๕๕๗ - ๒๕๖๑)

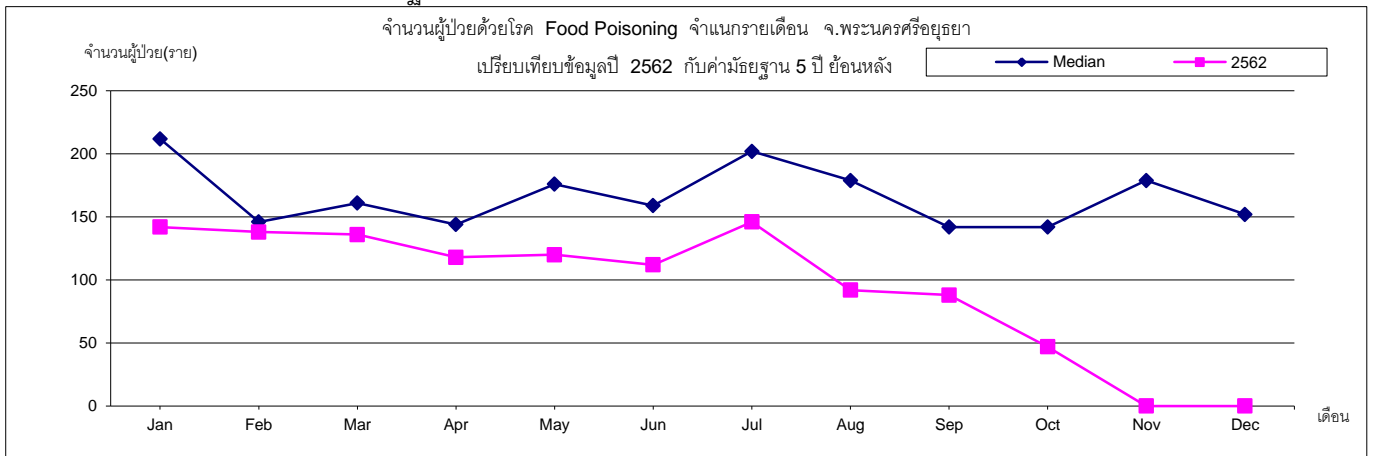

ที่มา : งานระบาดวิทยา สำนักงานสาธารณสุขจังหวัดพระนครศรีอยุธยา

๖. โรคมือ เท้า ปาก

นับตั้งแต่วันที่ ๑ มกราคม ๒๕๖๒ ถึงวันที่ ๓๐ กันยายน ๒๕๖๒ สสจ.พระนครศรีอยุธยา ได้รับรายงานผู้ป่วยโรค Hand,foot and mouth disease จำนวนทั้งสิ้น ๖๐๒ ราย คิดเป็นอัตราป่วย ๗๓.๙๗ ต่อประชากรแสนคน ไม่มีรายงานผู้ป่วยเสียชีวิต

พบผู้ป่วยเพศชายมากกว่าเพศหญิง โดยพบเพศชาย ๓๑๙ ราย เพศหญิง ๒๘๓ ราย อัตราส่วนเพศชายต่อเพศหญิง เท่ากับ ๑.๑๓ : ๑

กลุ่มอายุที่พบสูงสุดคือกลุ่มอายุ ๐ - ๔ ปี คิดเป็นอัตราป่วย ๑๑๔๗.๕๖ ต่อประชากรแสนคน รองลงมาคือกลุ่มอายุ ๕ - ๙ ปี, ๑๐ - ๑๔ ปี, ๑๕ - ๒๔ ปี, ๒๕ - ๓๔ ปี, ๖๕ ปีขึ้นไป, ๕๕ - ๖๔ ปี, ๔๕ - ๕๔ ปี, ๓๕ - ๔๔ ปี อัตราป่วยเท่ากับ ๒๐๗.๘๒, ๒๙.๒๘, ๑.๙๔, ๘.๙, ๐, ๐ และ ๐ ต่อประชากรแสนคนตามลำดับ

พบผู้ป่วยสูงสุดในเดือน กรกฎาคมจำนวนผู้ป่วย เท่ากับ ๑๕๓ ราย จำนวนผู้ป่วยเดือนนี้ (กันยายน) น้อยกว่าเดือนที่แล้ว (สิงหาคม) จำนวนผู้ป่วยเดือนนี้ (กันยายน) เท่ากับ ๘๑ ราย ส่วนเดือนที่แล้ว (สิงหาคม) เท่ากับ ๑๓๗ ราย โดยมีรายงานผู้ป่วยเดือน มกราคม ๔๒ ราย กุมภาพันธ์ ๔๖ ราย มีนาคม ๕๕ ราย เมษายน ๙ ราย พฤษภาคม ๑๕ ราย มิถุนายน ๖๔ ราย กรกฎาคม ๑๕๓ ราย สิงหาคม ๑๓๗ ราย กันยายน ๘๑ ราย

ผู้ป่วยเข้ารับการรักษาที่ โรงพยาบาลศูนย์เท่ากับ ๑๖๑ ราย โรงพยาบาลทั่วไป เท่ากับ ๙๖ ราย โรงพยาบาลชุมชน เท่ากับ ๒๘๕ ราย โรงพยาบาลส่งเสริมสุขภาพตำบล เท่ากับ ๔๓ ราย คลินิก โรงพยาบาลเอกชน เท่ากับ ๑๗ ราย

อำเภอที่มีอัตราป่วยต่อประชากรแสนคนสูงสุดคืออำเภอ บางซ้าย อัตราป่วยเท่ากับ ๑๕๔.๘๕ ต่อประชากรแสนคน รองลงมาคือ อำเภอ บางบาล, อำเภอ เสนา, อำเภอ บางไทร, อำเภอ อุทัย, อำเภอ พระนครศรีอยุธยา, อำเภอ ท่าเรือ, อำเภอ บางปะอิน, อำเภอ วังน้อย, อำเภอ มหาราช, อำเภอ ภาชี, อำเภอ นครหลวง, อำเภอ บางปะหัน, อำเภอ ลาดบัวหลวง, อำเภอ ผักไห่, อำเภอ บ้านแพรก, อัตราป่วยเท่ากับ ๑๑๐.๔๙, ๑๐๖.๓๗, ๑๐๒.๒๕, ๙๒.๖๘, ๘๐.๒๒, ๗๐.๒๘, ๖๘.๘๔, ๖๔.๗๑, ๖๓.๗๗, ๕๔.๗, ๕๔.๔๑, ๕๐.๐๙, ๓๘.๑, ๒๑.๙๗, ๐, ราย ตามลำดับ

รูปที่ ๑ อัตราป่วยด้วยโรคมือเท้าปาก ต่อประชากรแสนคน ในจังหวัดพระนครศรีอยุธยา

ปี พ.ศ. ๒๕๔๖ - ๒๕๖๒ (๑ ม.ค. - ๓๐.ก.ย.)

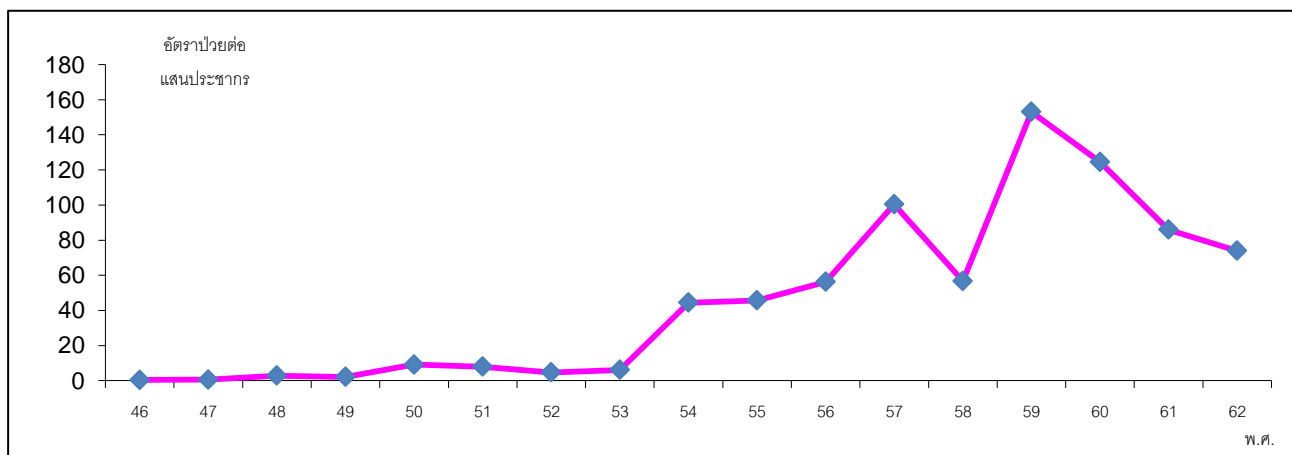

ที่มา : งานระบาดวิทยา สำนักงานสาธารณสุขจังหวัดพระนครศรีอยุธยา

รูปที่ ๒ อัตราป่วยโรคมือเท้าปาก ในจังหวัดพระนครศรีอยุธยา จำแนกตามกลุ่มอายุ

พ.ศ. ๒๕๕๔ - ๒๕๖๒ (๑ ม.ค. - ๓๐.ก.ย.)

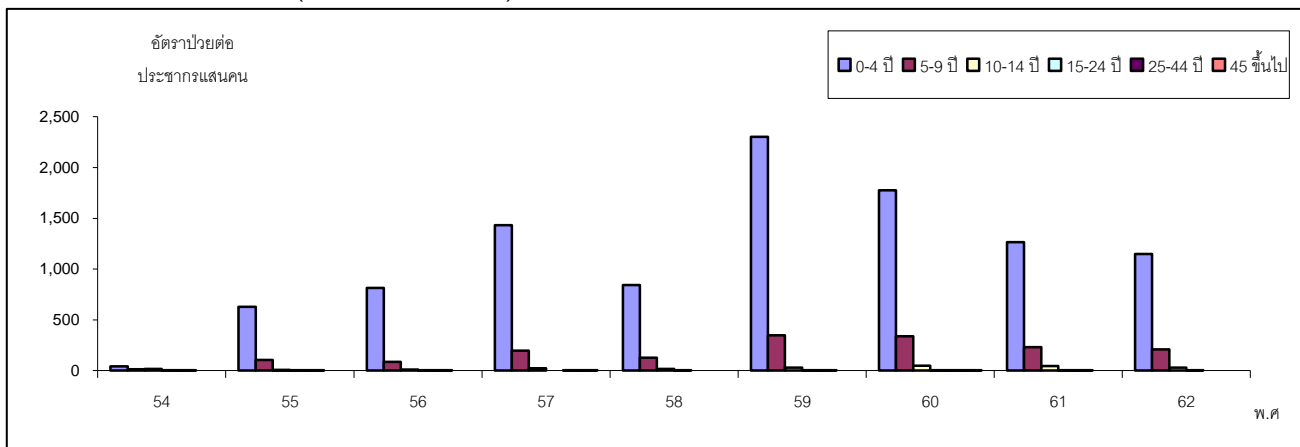

ที่มา : งานระบาดวิทยา สำนักงานสาธารณสุขจังหวัดพระนครศรีอยุธยา

รูปที่ ๓ จำนวนผู้ป่วยด้วยโรคมือเท้าปาก จำแนกรายเดือน ในจังหวัดพระนครศรีอยุธยา

พ.ศ. ๒๕๕๗ - ๒๕๖๒ (๑ ม.ค. - ๓๐.ก.ย.)

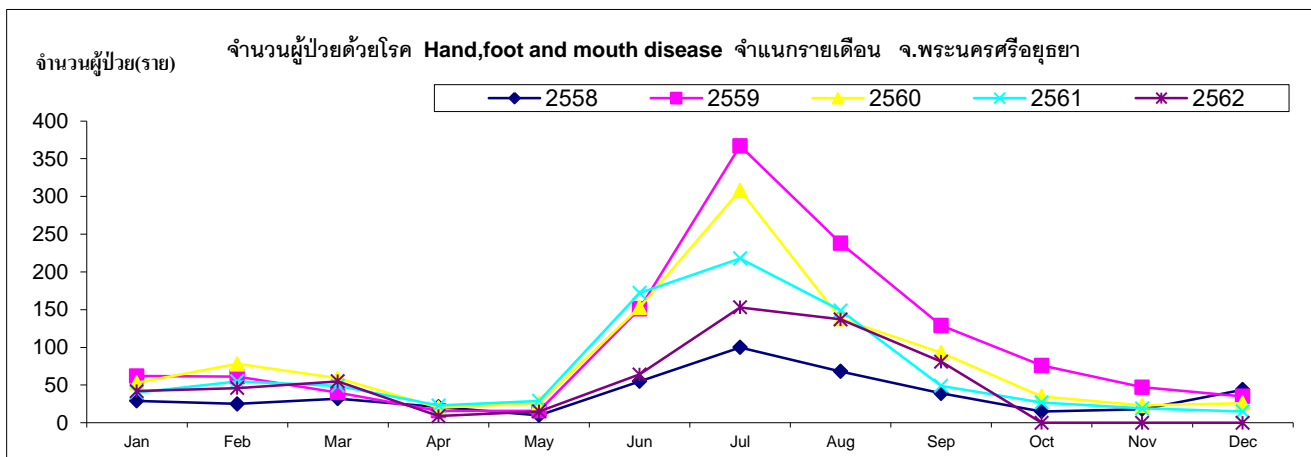

ที่มา : งานระบาดวิทยา สำนักงานสาธารณสุขจังหวัดพระนครศรีอยุธยา

รูปที่ ๔ จำนวนผู้ป่วยด้วยโรคมือเท้าปาก จำแนกรายเดือน ในจังหวัดพระนครศรีอยุธยา พ.ศ. ๒๕๖๑
เปรียบเทียบกับค่ามัธยฐาน ๕ ปี ย้อนหลัง (พ.ศ. ๒๕๕7 - ๒๕๖1)

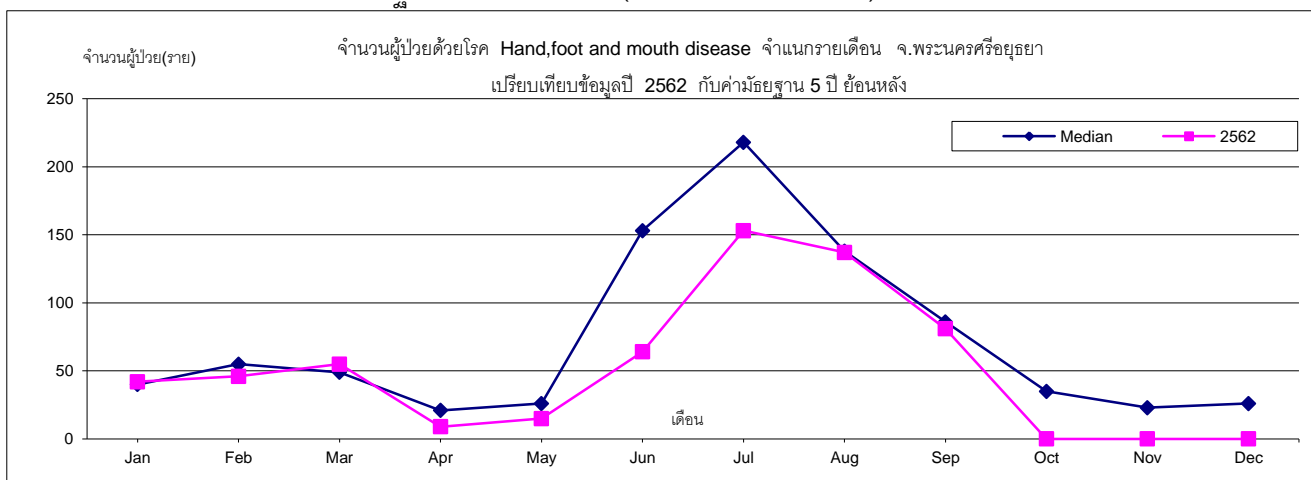

ที่มา : งานระบาดวิทยา สำนักงานสาธารณสุขจังหวัดพระนครศรีอยุธยา

๗. โรคตาแดง

นับตั้งแต่วันที่ ๑ มกราคม ๒๕๖๒ ถึงวันที่ ๓๐ กันยายน ๒๕๖๒ สสจ.พระนครศรีอยุธยา ได้รับรายงานผู้ป่วยโรค H.conjunctivitis จำนวนทั้งสิ้น ๓๓๗ ราย คิดเป็นอัตราป่วย ๔๑.๔๑ ต่อประชากรแสนคน ไม่มีรายงานผู้ป่วยเสียชีวิต

พบผู้ป่วยเพศหญิงมากกว่าเพศชาย โดยพบเพศหญิง ๑๘๗ ราย เพศชาย ๑๕๐ ราย อัตราส่วนเพศหญิงต่อเพศชาย เท่ากับ ๑.๒๕ : ๑

กลุ่มอายุที่พบสูงสุดคือกลุ่มอายุ ๐ - ๔ ปี คิดเป็นอัตราป่วย ๘๔.๖๖ ต่อประชากรแสนคน รองลงมาคือกลุ่มอายุ ๖๕ ปี ขึ้นไป, ๕ - ๙ ปี, ๑๐ - ๑๔ ปี, ๕๕ - ๖๔ ปี, ๒๕ - ๓๔ ปี, ๑๕ - ๒๔ ปี, ๓๕ - ๔๔ ปี, ๔๕ - ๕๔ ปี อัตราป่วยเท่ากับ ๕๙.๓๔, ๕๓.๕๖, ๕๐.๑๙, ๔๘.๕๘, ๓๗.๒๗, ๓๑.๙๙, ๓๐.๙๖ และ ๒๒.๗ ต่อประชากรแสนคน ตามลำดับ

พบผู้ป่วยสูงสุดในเดือน มกราคมจำนวนผู้ป่วย เท่ากับ ๖๙ ราย จำนวนผู้ป่วยเดือนนี้ (กันยายน) มากกว่าเดือนที่แล้ว (สิงหาคม) จำนวนผู้ป่วยเดือนนี้ (กันยายน) เท่ากับ ๓๓ ส่วนเดือนที่แล้ว (สิงหาคม) เท่ากับ ๒๐ ราย โดยมีรายงานผู้ป่วยเดือน มกราคม ๖๙ ราย กุมภาพันธ์ ๕๔ ราย มีนาคม ๔๖ ราย เมษายน ๒๒ ราย พฤษภาคม ๔๘ ราย มิถุนายน ๒๔ ราย กรกฎาคม ๒๑ ราย สิงหาคม ๒๐ ราย กันยายน ๓๓ ราย

อำเภอที่มีอัตราป่วยต่อประชากรแสนคนสูงสุดคืออำเภอ บางซ้าย อัตราป่วยเท่ากับ ๓๐๔.๕๓ ต่อประชากรแสนคน รองลงมาคือ อำเภอ มหาราช, อำเภอ บางไทร, อำเภอ ลาดบัวหลวง, อำเภอ พระนครศรีอยุธยา, อำเภอ วังน้อย, อำเภอ ภาชี, อำเภอ นครหลวง, อำเภอ อุทัย, อำเภอ บางปะอิน, อำเภอ บางปะหัน, อำเภอ เสนา, อำเภอ ท่าเรือ, อำเภอ บางบาล, อำเภอ บ้านแพรก, อำเภอ ผักไห้, อัตราป่วยเท่ากับ ๑๒๓.๒๘ , ๖๖.๗๗ , ๔๕.๗๒ , ๔๕.๔๔ , ๓๙.๐๙ , ๓๘.๖๑ , ๓๘.๐๙ , ๓๖.๖๙ , ๒๙.๓๗ , ๑๖.๗ , ๑๖.๔๘ , ๑๔.๙๑ , ๑๑.๖๓ , ๐ , ๐ , ราย ตามลำดับ

รูปที่ ๑ อัตราป่วยด้วยโรคตาแดงต่อประชากรแสนคน ในจังหวัดพระนครศรีอยุธยา ปี พ.ศ. ๒๕๔๗ - ๒๕๖๒ (๑ ม.ค. - ๓๐.ก.ย.)

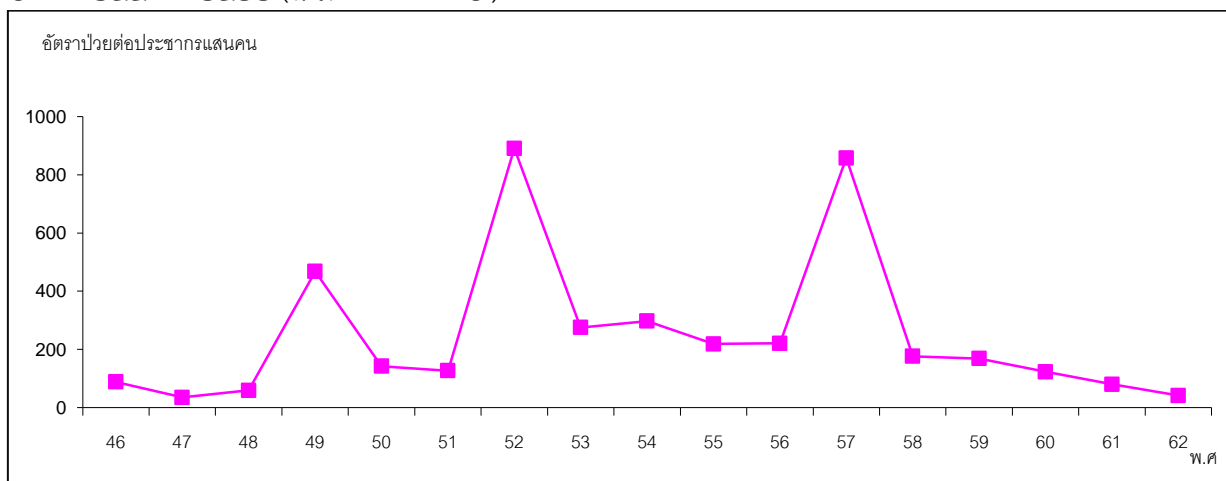

ที่มา : งานระบาดวิทยา สำนักงานสาธารณสุขจังหวัดพระนครศรีอยุธยา

รูปที่ ๒ อัตราป่วยโรคตาแดง ในจังหวัดพระนครศรีอยุธยา จำแนกตามกลุ่มอายุ

พ.ศ. ๒๕๕๓ - ๒๕๖๒ (๑ ม.ค. - ๓๐.ก.ย.)

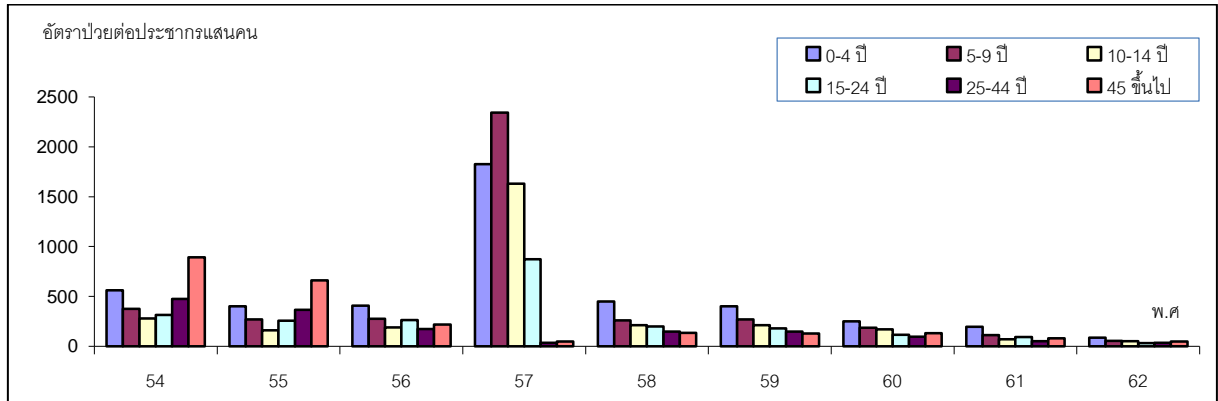

ที่มา : งานระบาดวิทยา สำนักงานสาธารณสุขจังหวัดพระนครศรีอยุธยา.

รูปที่ ๓ จำนวนผู้ป่วยด้วยโรคตาแดง จำแนกรายเดือน ในจังหวัดพระนครศรีอยุธยา

พ.ศ. ๒๕๕๗ - ๒๕๖๒ (๑ ม.ค. - ๓๐.ก.ย.)

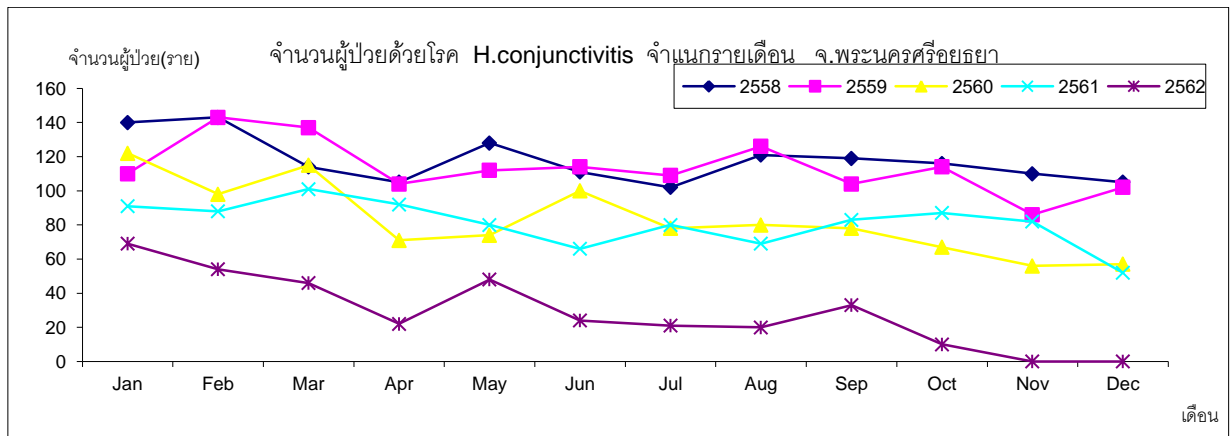

ที่มา : งานระบาดวิทยา สำนักงานสาธารณสุขจังหวัดพระนครศรีอยุธยา

รูปที่ ๔ จำนวนผู้ป่วยด้วยโรคตาแดง จำแนกรายเดือน ในจังหวัดพระนครศรีอยุธยา

พ.ศ. ๒๕๖๒ (๑ ม.ค. - ๓๐.ก.ย.)เปรียบเทียบกับค่ามัธยฐาน ๕ ปี ย้อนหลัง (พ.ศ. ๒๕๕๗ - ๒๕๖๑)

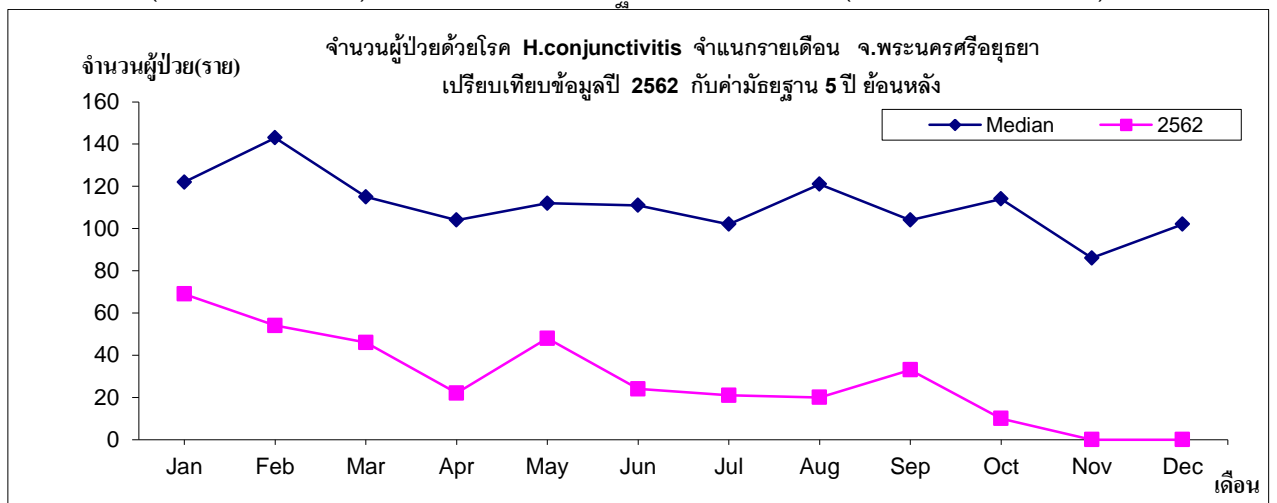

ที่มา : งานระบาดวิทยา สำนักงานสาธารณสุขจังหวัดพระนครศรีอยุธยา

๘. โรคสุกใส

นับตั้งแต่วันที่ ๑ มกราคม ๒๕๖๒ ถึงวันที่ ๓๐ กันยายน ๒๕๖๒ สสจ.พระนครศรีอยุธยา ได้รับรายงานผู้ป่วยโรค Chickenpox จำนวนทั้งสิ้น ๕๕๑ ราย คิดเป็นอัตราป่วย ๖๗.๗๐ ต่อประชากรแสนคน ไม่มีรายงานผู้ป่วยเสียชีวิต

พบผู้ป่วยเพศหญิงมากกว่าเพศชาย โดยพบเพศหญิง ๒๙๗ ราย เพศชาย ๒๕๔ ราย อัตราส่วนเพศหญิงต่อเพศชาย เท่ากับ ๑.๑๗ : ๑

กลุ่มอายุที่พบสูงสุดคือกลุ่มอายุ ๕ - ๙ ปี คิดเป็นอัตราป่วย ๒๔๒.๑ ต่อประชากรแสนคน รองลงมาคือ กลุ่มอายุ ๑๐ - ๑๔ ปี, ๐ - ๔ ปี, ๑๕ - ๒๔ ปี, ๒๕ - ๓๔ ปี, ๓๕ - ๔๔ ปี, ๔๕ - ๕๔ ปี, ๕๕ - ๖๔ ปี, ๖๕ ปี ขึ้นไป อัตราป่วยเท่ากับ ๒๒๗.๙๕, ๑๙๕.๑๘, ๘๘.๒๑, ๖๗.๔๕, ๓๖.๒๔, ๑๘.๑๖, ๕.๑๗ และ ๒.๐๑ ต่อประชากรแสนคน ตามลำดับ

พบผู้ป่วยสูงสุดในเดือน กุมภาพันธ์จำนวนผู้ป่วย เท่ากับ ๑๓๘ ราย จำนวนผู้ป่วยเดือนนี้ (กันยายน) มากกว่าเดือนที่แล้ว (สิงหาคม) จำนวนผู้ป่วยเดือนนี้ (กันยายน) เท่ากับ ๓๘ ส่วนเดือนที่แล้ว (สิงหาคม) เท่ากับ ๒๖ ราย โดยมีรายงานผู้ป่วยเดือน มกราคม ๙๔ ราย กุมภาพันธ์ ๑๓๘ ราย มีนาคม ๙๕ ราย เมษายน ๖๑ ราย พฤษภาคม ๓๖ ราย มิถุนายน ๒๗ ราย กรกฎาคม ๓๖ ราย สิงหาคม ๒๖ ราย กันยายน ๓๘ ราย

ผู้ป่วยเข้ารับการรักษาที่ โรงพยาบาลศูนย์เท่ากับ ๘๖ ราย โรงพยาบาลทั่วไป เท่ากับ ๗๔ ราย โรงพยาบาลชุมชน เท่ากับ ๒๖๓ ราย สถานีอนามัย เท่ากับ ๑๐๔ ราย คลินิก โรงพยาบาลเอกชน เท่ากับ ๒๔ ราย

อำเภอที่มีอัตราป่วยต่อประชากรแสนคนสูงสุดคืออำเภอ บางซ้าย อัตราป่วยเท่ากับ ๑๔๙.๖๙ ต่อประชากรแสนคน รองลงมาคือ อำเภอ บางบาล, อำเภอ บ้านแพรก, อำเภอ นครหลวง, อำเภอ พระนครศรีอยุธยา, อำเภอ เสนา, อำเภอ บางปะหัน, อำเภอ อุทัย, อำเภอ วังน้อย, อำเภอ บางไทร, อำเภอ ท่าเรือ, อำเภอ ลาดบัวหลวง, อำเภอ ภาชี, อำเภอ มหาราช, อำเภอ บางปะอิน, อำเภอ ผักไห่, อัตราป่วยเท่ากับ ๑๒๗.๙๓ , ๑๒๑.๒๕ , ๑๐๐.๖๖ , ๘๓.๗๗ , ๘๐.๙ , ๗๘.๗๑ , ๗๓.๓๗ , ๗๒.๘ , ๕๒.๑๗ , ๕๑.๑๑ , ๔๐.๖๔ , ๓๕.๓๙ , ๓๔.๐๑ , ๓๓.๙๖ , ๒๙.๓ , ราย ตามลำดับ

รูปที่ ๑ อัตราป่วยด้วยโรคสุกใสต่อประชากรแสนคน ในจังหวัดพระนครศรีอยุธยา ปี พ.ศ. ๒๕๕๖ - ๒๕๖2 (๑ ม.ค. - ๓๐.ก.ย.)

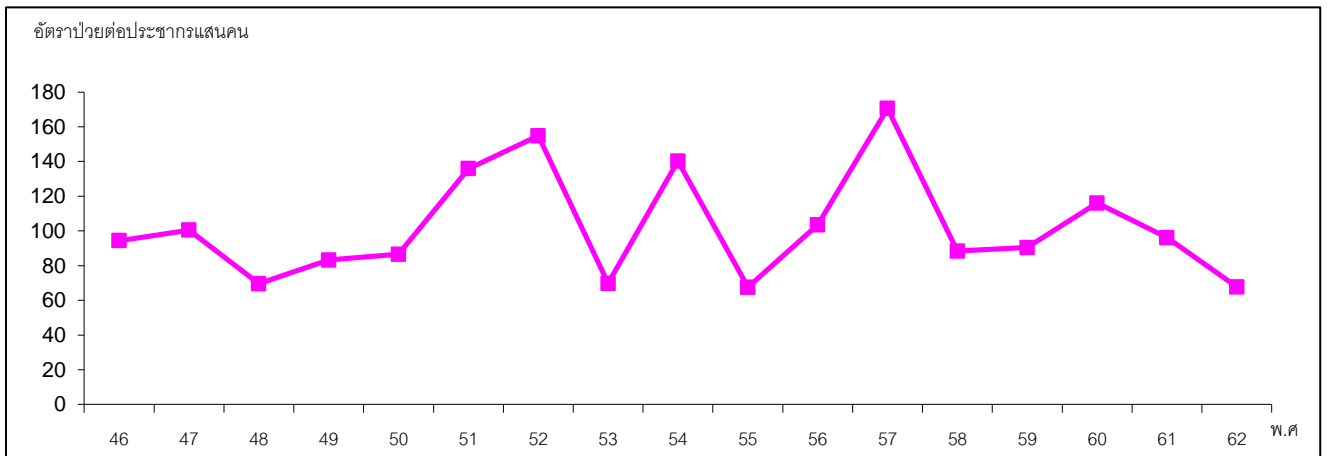

ที่มา : งานระบาดวิทยา สำนักงานสาธารณสุขจังหวัดพระนครศรีอยุธยา

รูปที่ ๒ อัตราป่วยโรคสุกใสในจังหวัดพระนครศรีอยุธยา จำแนกตามกลุ่มอายุ
พ.ศ. ๒๕๕๓ - ๒๕๖๒ (๑ ม.ค. - ๓๐.ก.ย.)

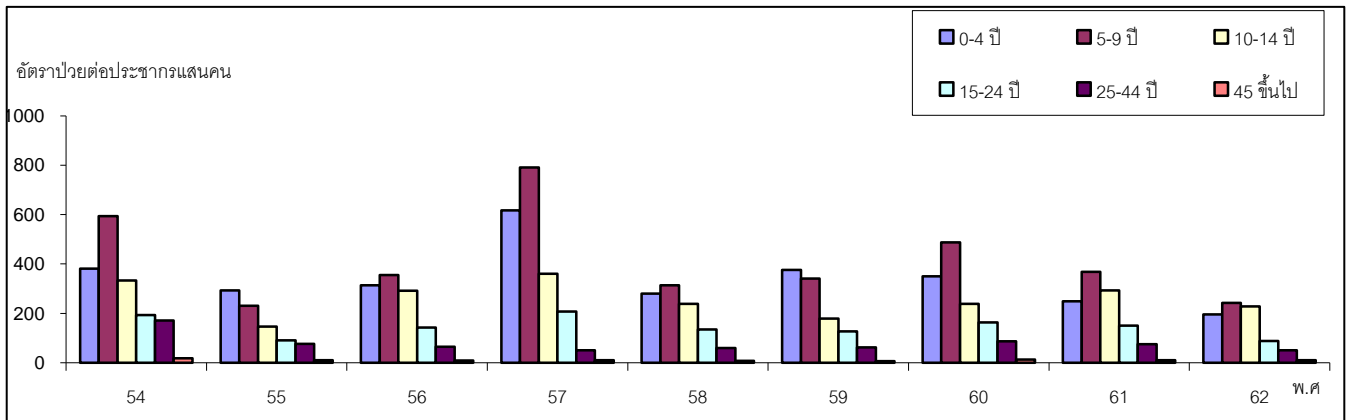

ที่มา : งานระบาดวิทยา สำนักงานสาธารณสุขจังหวัดพระนครศรีอยุธยา

รูปที่ ๓ จำนวนผู้ป่วยด้วยโรคสุกใสจำแนกรายเดือน ในจังหวัดพระนครศรีอยุธยา
พ.ศ. ๒๕๕๘ - ๒๕๖๒ (๑ ม.ค. - ๓๐.ก.ย.)

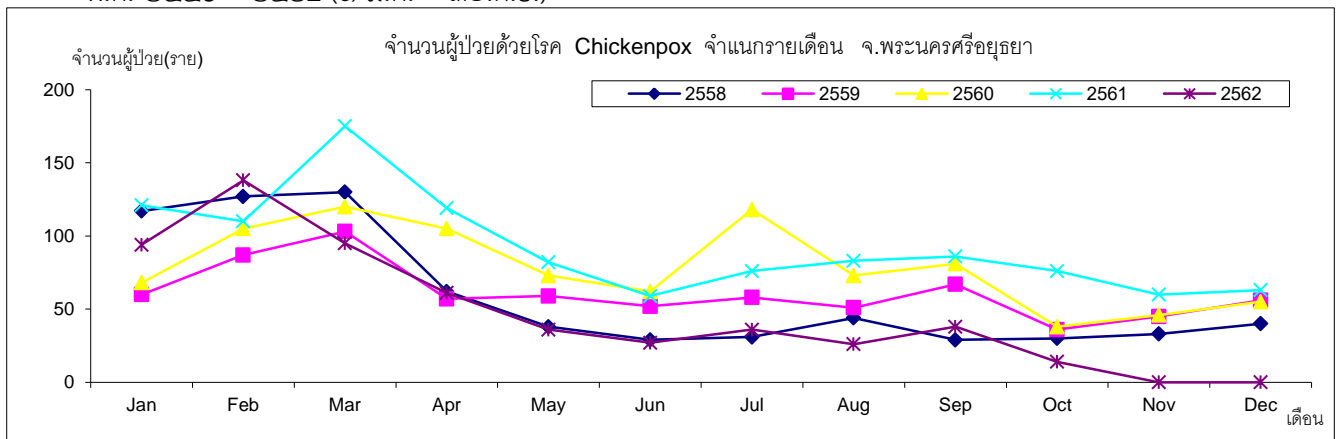

ที่มา : งานระบาดวิทยา สำนักงานสาธารณสุขจังหวัดพระนครศรีอยุธยา

รูปที่ ๔ จำนวนผู้ป่วยด้วยโรคสุกใสจำแนกรายเดือน ในจังหวัดพระนครศรีอยุธยา พ.ศ. ๒๕๖๒ เปรียบเทียบกับ
ค่ามัธยฐาน ๕ ปี ย้อนหลัง (พ.ศ. ๒๕๕๗ - ๒๕๖๑)

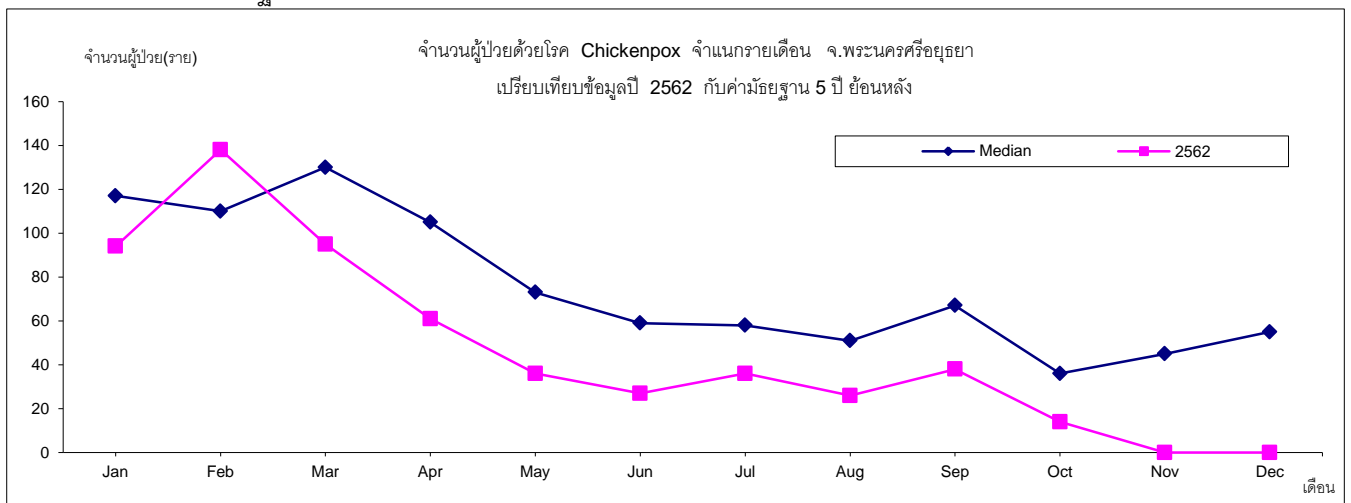

ที่มา : งานระบาดวิทยา สำนักงานสาธารณสุขจังหวัดพระนครศรีอยุธยา

๙. โรคไขเลือดออก

นับตั้งแต่วันที่ ๑ มกราคม ๒๕๖๒ ถึงวันที่ ๓๐ กันยายน ๒๕๖๒ สสจ.พระนครศรีอยุธยา ได้รับรายงานผู้ป่วยโรค ไขเลือดออกรวม(๒๖,๒๗,๖๖) จำนวนทั้งสิ้น ๔๙๑ ราย คิดเป็นอัตราป่วย ๖๐.๓๓ ต่อประชากรแสนคน มีรายงานผู้เสียชีวิต ๒ ราย อัตราตายต่อประชากรแสนคน เท่ากับ ๐.๒๕ อัตราผู้ป่วยตายเท่ากับร้อยละ ๐.๔๑

พบผู้ป่วยเพศชายมากกว่าเพศหญิง โดยพบเพศชาย๒๗๐ ราย เพศหญิง ๒๒๑ ราย อัตราส่วนเพศชาย ต่อ เพศหญิง เท่ากับ ๑.๒๒ : ๑

กลุ่มอายุที่พบสูงสุดคือกลุ่มอายุ ๑๐ - ๑๔ ปี คิดเป็นอัตราป่วย ๒๐๙.๑๓ ต่อประชากรแสนคน รองลงมาคือ กลุ่มอายุ ๑๕ - ๒๔ ปี, ๕ - ๙ ปี, ๒๕ - ๓๔ ปี, ๐ - ๔ ปี, ๓๕ - ๔๔ ปี, ๔๕ - ๕๔ ปี, ๖๕ ปีขึ้นไป, ๕๕ - ๖๔ ปี อัตราป่วยเท่ากับ ๑๔๐.๕๖, ๑๑๕.๖๙, ๖๓.๙, ๕๔.๐๙, ๒๗.๙๔, ๒๕.๗๒, ๑๕.๐๙ และ ๑๑.๓๗ ต่อประชากรแสนคน ตามลำดับ

พบผู้ป่วยสูงสุดในเดือน มกราคมจำนวนผู้ป่วย เท่ากับ ๙๒ ราย จำนวนผู้ป่วยเดือนนี้ (กันยายน) มากกว่าเดือนที่แล้ว (สิงหาคม) จำนวนผู้ป่วยเดือนนี้ (กันยายน) เท่ากับ ๖๖ ส่วนเดือนที่แล้ว (สิงหาคม) เท่ากับ ๕๕ ราย โดยมีรายงานผู้ป่วยเดือน มกราคม ๙๒ ราย กุมภาพันธ์ ๖๕ ราย มีนาคม ๕๗ ราย เมษายน ๔๒ ราย พฤษภาคม ๑๗ ราย มิถุนายน ๔๒ ราย กรกฎาคม ๕๕ ราย สิงหาคม ๕๕ ราย กันยายน ๖๖ ราย

ผู้ป่วยเข้ารับการรักษาที่ โรงพยาบาลศูนย์เท่ากับ ๑๗๔ ราย โรงพยาบาลทั่วไป เท่ากับ ๔๘ ราย โรงพยาบาลชุมชน เท่ากับ ๒๓๙ ราย สถานีอนามัย เท่ากับ ๒ ราย คลินิก โรงพยาบาลเอกชน เท่ากับ ๒๘ ราย

อำเภอที่มีอัตราป่วยต่อประชากรแสนคนสูงสุดคืออำเภอ มหาราช อัตราป่วยเท่ากับ ๑๘๒.๘๐ ต่อประชากรแสนคน รองลงมาคือ อำเภอ ท่าเรือ, อำเภอ ผักไห่, อำเภอ บางปะหัน, อำเภอ พระนครศรีอยุธยา, อำเภอ เสนา, อำเภอ บางไทร, อำเภอ นครหลวง, อำเภอ บางบาล, อำเภอ อุทัย, อำเภอ ภาชี, อำเภอ บางซ้าย, อำเภอ วังน้อย, อำเภอ บางปะอิน, อำเภอ ลาดบัวหลวง, อำเภอ บ้านแพรก , อัตราป่วยเท่ากับ ๑๘๑.๐๓ , ๑๑๒.๓ , ๘๓.๔๘ , ๗๑.๗ , ๖๗.๔๒ , ๔๓.๘๒ , ๔๓.๕๓ , ๔๐.๗๑ , ๓๘.๖๒ , ๓๒.๑๘ , ๒๕.๘๑ , ๒๕.๖๑ , ๒๒.๙๕ , ๑๒.๗ , ๑๑.๐๒ , ราย ตามลำดับ

รูปที่ ๑ อัตราป่วยด้วยโรคไขเลือดออก ต่อประชากรแสนคน ในจังหวัดพระนครศรีอยุธยา

ปี พ.ศ. ๒๕๕๖ - ๒๕๖2 (๑ ม.ค. - ๓๐.ก.ย.)

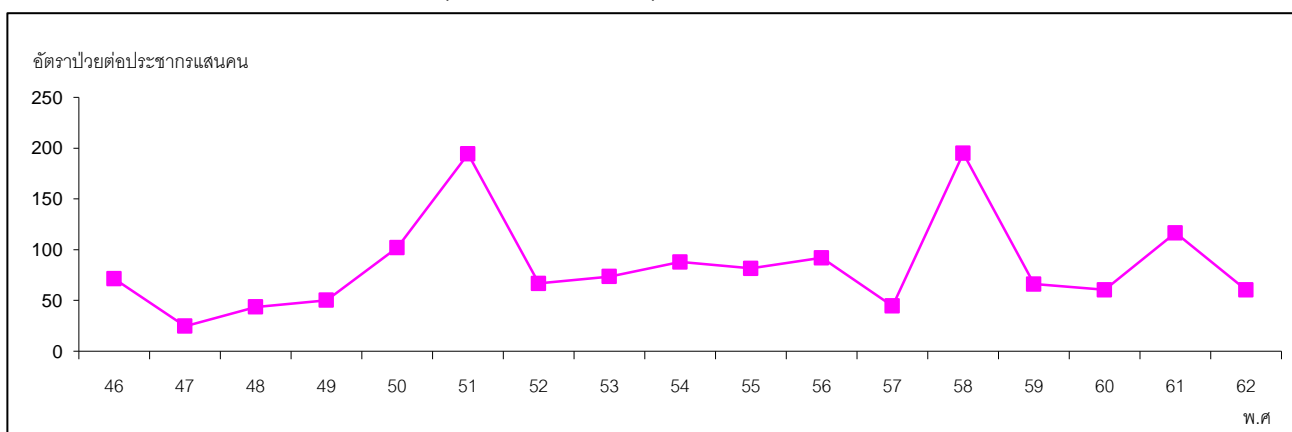

ที่มา : งานระบาดวิทยา สำนักงานสาธารณสุขจังหวัดพระนครศรีอยุธยา

รูปที่ ๒ อัตราป่วยโรคไข้เลือดออก ในจังหวัดพระนครศรีอยุธยา จำแนกตามกลุ่มอายุ พ.ศ. ๒๕๕๔ - ๒๕๖๒ (๑ ม.ค. - ๓๐.ก.ย.)

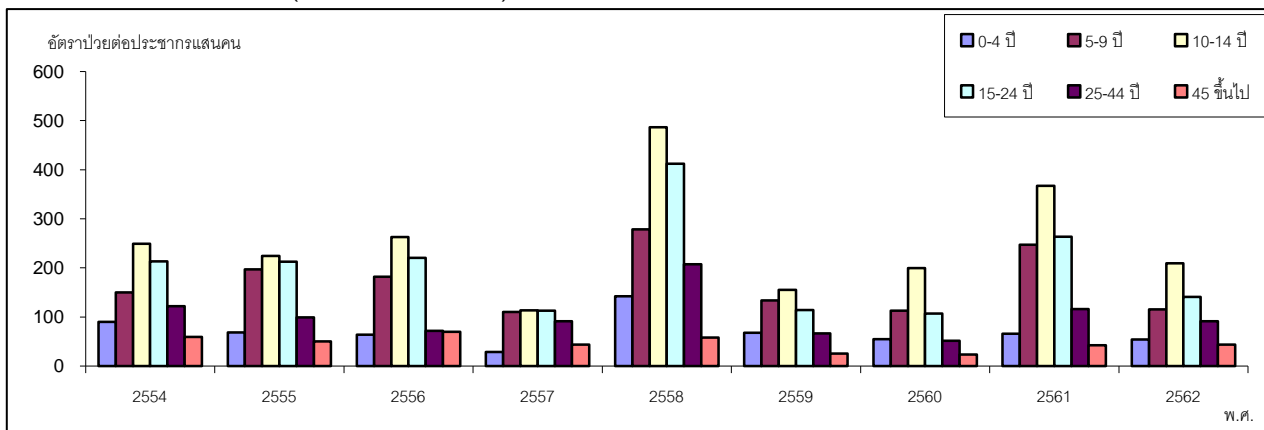

ที่มา : งานระบาดวิทยา สำนักงานสาธารณสุขจังหวัดพระนครศรีอยุธยา

รูปที่ ๓ จำนวนผู้ป่วยด้วยโรคไข้เลือดออก จำแนกรายเดือน ในจังหวัดพระนครศรีอยุธยา พ.ศ. ๒๕๕8- ๒๕๖๒ (๑ ม.ค. - ๓๐.ก.ย.)

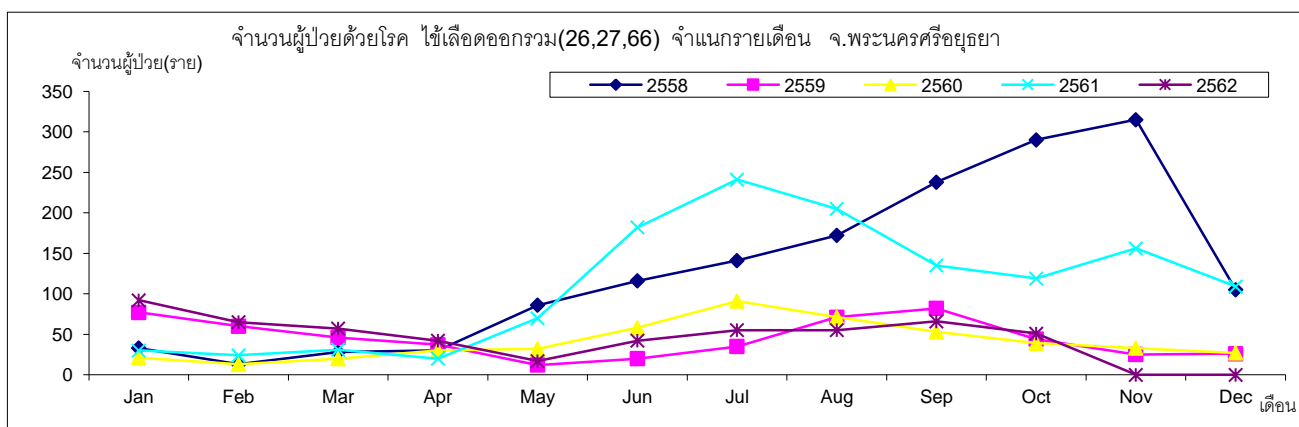

ที่มา : งานระบาดวิทยา สำนักงานสาธารณสุขจังหวัดพระนครศรีอยุธยา

รูปที่ ๔ จำนวนผู้ป่วยด้วยโรคไข้เลือดออก จำแนกรายเดือน ในจังหวัดพระนครศรีอยุธยา พ.ศ. ๒๕๖๒ เปรียบเทียบกับค่ามัธยฐาน ๕ ปี ย้อนหลัง (พ.ศ. ๒๕๕๖ - ๒๕๖๑)

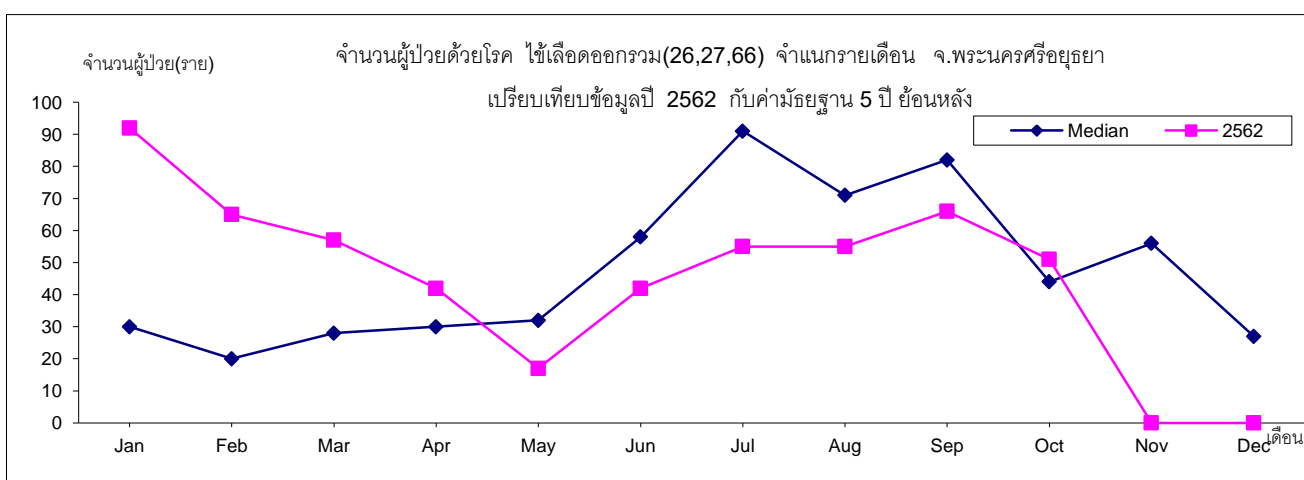

ที่มา : งานระบาดวิทยา สำนักงานสาธารณสุขจังหวัดพระนครศรีอยุธยา

๑๐. โรคกามโรคทุกชนิด

นับตั้งแต่วันที่ ๑ มกราคม ๒๕๖๒ ถึงวันที่ ๓๐ กันยายน ๒๕๖๒ สสจ.พระนครศรีอยุธยา ได้รับรายงานผู้ป่วยโรค S.T.D.,total(๓๗-๔๑,๗๙-๘๑) จำนวนทั้งสิ้น ๑๖๗ ราย คิดเป็นอัตราป่วย ๒๐.๕๒ ต่อประชากรแสนคน ไม่มีรายงานผู้ป่วยเสียชีวิต

พบผู้ป่วยเพศหญิงมากกว่าเพศชาย โดยพบเพศหญิง๙๒ ราย เพศชาย ๗๕ ราย อัตราส่วนเพศหญิงต่อเพศชาย เท่ากับ ๑.๒๓ : ๑

กลุ่มอายุที่พบสูงสุดคือกลุ่มอายุ ๑๕ - ๒๔ ปี คิดเป็นอัตราป่วย ๖๘.๘๒ ต่อประชากรแสนคน รองลงมาคือ กลุ่มอายุ ๒๕ - ๓๔ ปี, ๓๕ - ๔๔ ปี, ๔๕ - ๕๔ ปี, ๑๐ - ๑๔ ปี, ๕๕ - ๖๔ ปี,๖๕ ปีขึ้นไป, ๐ - ๔ ปี, ๕ - ๙ ปี อัตราป่วยเท่ากับ ๒๓.๐๗,๒๒.๖๕,๑๓.๖๒,๘.๓๗,๘.๒๗, ๘.๐๕, ๔.๗ และ ๐ ต่อประชากรแสนคน ตามลำดับ

พบผู้ป่วยสูงสุดในเดือน กรกฎาคมจำนวนผู้ป่วย เท่ากับ ๒๕ ราย จำนวนผู้ป่วยเดือนนี้ (กันยายน) มากกว่าเดือนที่แล้ว (สิงหาคม) จำนวนผู้ป่วยเดือนนี้ (กันยายน) เท่ากับ ๒๐ ส่วนเดือนที่แล้ว (สิงหาคม) เท่ากับ ๑๒ ราย โดยมีรายงานผู้ป่วยเดือน มกราคม ๒๑ ราย กุมภาพันธ์ ๒๓ ราย มีนาคม ๑๗ ราย เมษายน ๑๓ ราย พฤษภาคม ๒๐ ราย มิถุนายน ๑๖ ราย กรกฎาคม ๒๕ ราย สิงหาคม ๑๒ ราย กันยายน ๒๐ ราย

ผู้ป่วยเข้ารับการรักษาที่ โรงพยาบาลศูนย์เท่ากับ ๒๒ ราย โรงพยาบาลทั่วไป เท่ากับ ๓๖ ราย โรงพยาบาลชุมชน เท่ากับ ๗๗ ราย สถานีอนามัย เท่ากับ ๓๒ ราย

อำเภอที่มีอัตราป่วยต่อประชากรแสนคนสูงสุดคืออำเภอ มหาราช อัตราป่วยเท่ากับ ๕๙.๕๒ ต่อประชากรแสนคน รองลงมาคือ อำเภอ บางซ้าย, อำเภอ ท่าเรือ, อำเภอ เสนา, อำเภอ อุทัย, อำเภอ พระนครศรีอยุธยา, อำเภอ บางปะหัน, อำเภอ ลาดบัวหลวง, อำเภอ ภาชี, อำเภอ บ้านแพรก, อำเภอ บางไทร, อำเภอ บางปะอิน, อำเภอ ผักไห้, อำเภอ บางบาล, อำเภอ นครหลวง, อำเภอ วังน้อย, อัตราป่วยเท่ากับ ๕๖.๗๘ , ๔๐.๔๗ , ๓๔.๔๖ , ๓๐.๘๙ , ๒๔.๑๔ , ๒๑.๔๗ , ๒๐.๓๒ , ๑๙.๓๑ , ๑๑.๐๒ , ๑๐.๔๓ , ๑๐.๑ , ๙.๗๗ , ๘.๗๒ , ๕.๔๔ , ๑.๓๕ , ราย ตามลำดับ

รูปที่ ๑ อัตราป่วยด้วยโรคกามโรคทุกชนิด ต่อประชากรแสนคน ในจังหวัดพระนครศรีอยุธยา ปี พ.ศ. ๒๕๔๗ - ๒๕๖2 (๑ ม.ค. - ๓๐.ก.ย.)

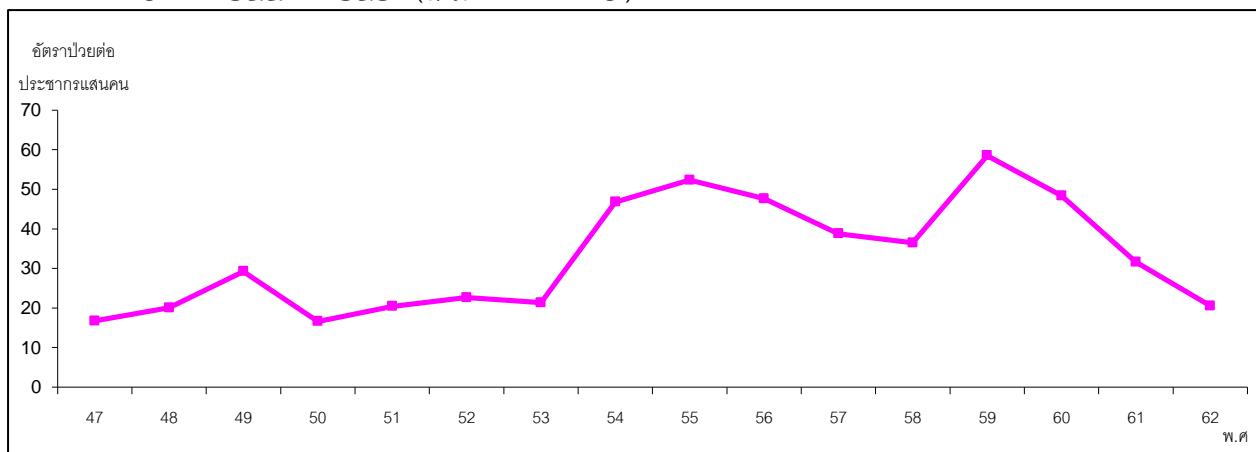

ที่มา : งานระบาดวิทยา สำนักงานสาธารณสุขจังหวัดพระนครศรีอยุธยา

รูปที่ ๒ อัตราป่วยโรคกามโรคทุกชนิด ในจังหวัดพระนครศรีอยุธยา จำแนกตามกลุ่มอายุ

พ.ศ. ๒๕๕๓ - ๒๕๖2 (๑ ม.ค. - ๓๐.ก.ย.)

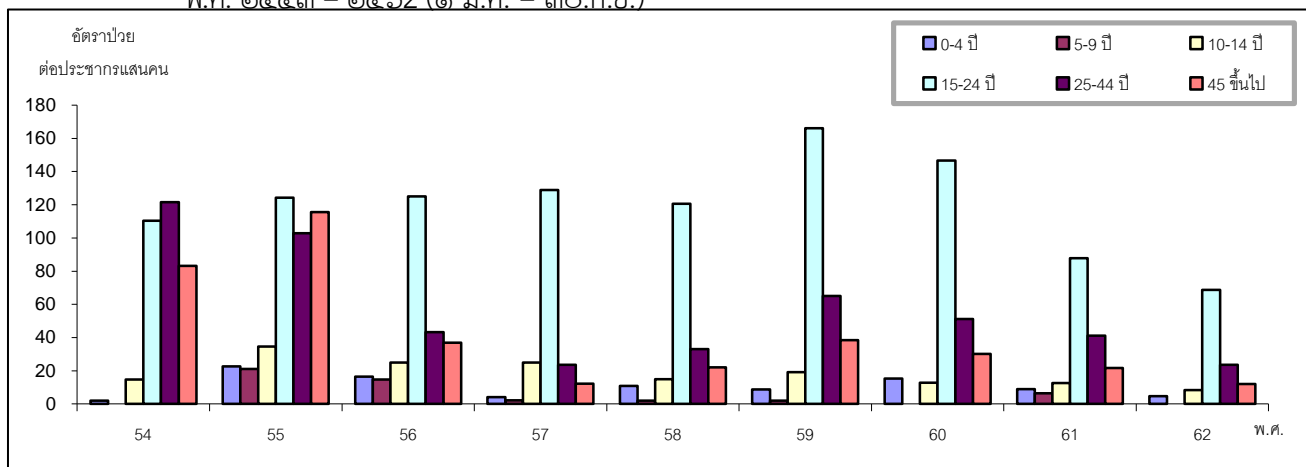

ที่มา : งานระบาดวิทยา สำนักงานสาธารณสุขจังหวัดพระนครศรีอยุธยา

รูปที่ ๓ จำนวนผู้ป่วยด้วยโรคกามโรคทุกชนิด จำแนกรายเดือน ในจังหวัดพระนครศรีอยุธยา

พ.ศ. ๒๕๕8 - ๒๕๖2 (๑ ม.ค. - ๓๐.ก.ย.)

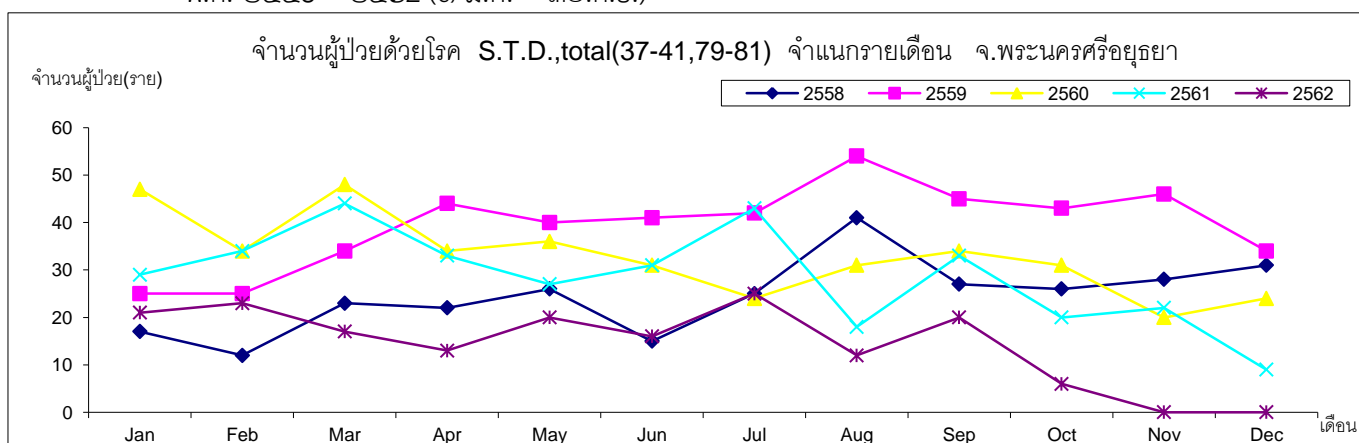

ที่มา : งานระบาดวิทยา สำนักงานสาธารณสุขจังหวัดพระนครศรีอยุธยา

รูปที่ ๔ จำนวนผู้ป่วยด้วยโรคกามโรคทุกชนิด จำแนกรายเดือน ในจังหวัดพระนครศรีอยุธยา พ.ศ. ๒๕๖๑

เปรียบเทียบกับค่ามัธยฐาน ๕ ปี ย้อนหลัง (พ.ศ. ๒๕๕7 - ๒๕๖๑)

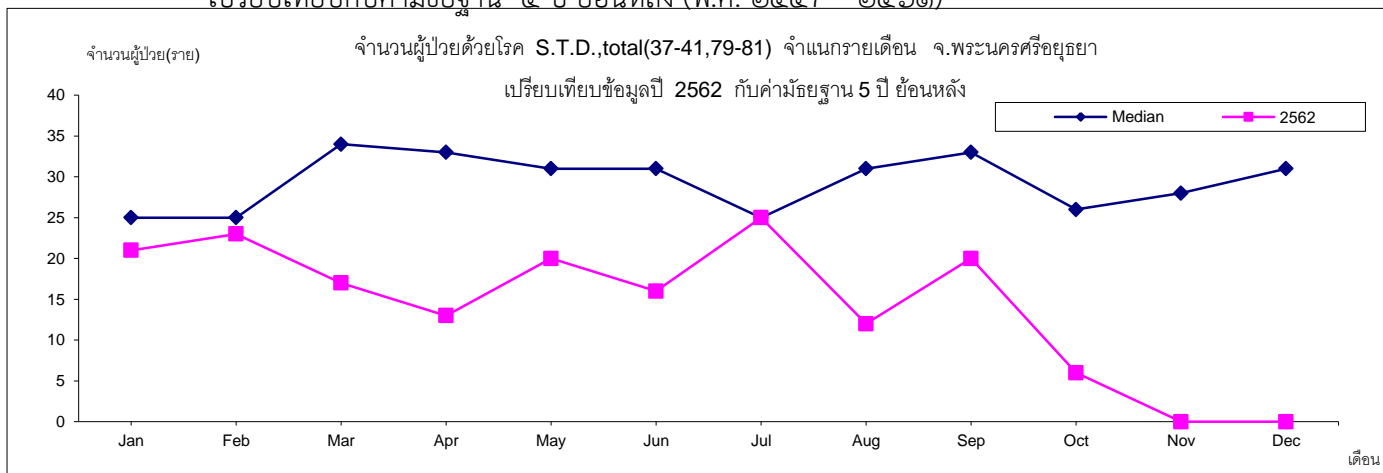

ที่มา : งานระบาดวิทยา สำนักงานสาธารณสุขจังหวัดพระนครศรีอยุธยา