

# รายงานการเฝ้าระวังโรค

ประจำปี ๒๕๕๙

---

งานระบาดวิทยา

กลุ่มงานพัฒนายุทธศาสตร์สาธารณสุข

สำนักงานสาธารณสุขจังหวัดพระนครศรีอยุธยา

## คำนำ

รายงานการเฝ้าระวังโรคประจำปี ๒๕๕๙ เป็นรายงานที่งานระบาดวิทยา กลุ่มงานพัฒนา  
ยุทธศาสตร์สาธารณสุข สำนักงานสาธารณสุขจังหวัดพระนครศรีอยุธยา ได้จัดทำขึ้นโดยรวบรวม ระเบียบเรียง  
วิเคราะห์ข้อมูล และนำเสนอข้อมูลจากรายงานผู้ป่วยด้วยโรคติดต่อที่เฝ้าระวังทางระบาดวิทยาในจังหวัด  
พระนครศรีอยุธยา ที่เริ่มป่วยตั้งแต่ ๑ มกราคม ๒๕๕๙ ถึง วันที่ ๓๑ ธันวาคม ๒๕๕๙ ซึ่งได้มาจากการ  
รายงานด้วยบัตรรายงานผู้ป่วย (แบบ รง.๕๐๖) และบัตรเปลี่ยนแปลงการรายงานผู้ป่วย (แบบ รง.๕๐๗)  
จากสถานพยาบาลในเครือข่ายรัฐบาล

สาระสำคัญของรายงานฉบับนี้เป็นการสรุปรายงานในรอบปี ๒๕๕๙ ซึ่งประกอบด้วย  
การสรุปผลการรายงานผู้ป่วย สถานการณ์โรคติดต่อที่อยู่ในข่ายงานการเฝ้าระวังโรคที่มีอัตราป่วย และอัตรา  
ตาย ๑๐ อันดับแรกในจังหวัดพระนครศรีอยุธยา บทวิเคราะห์สถานการณ์โรคที่สำคัญทางระบาดวิทยา  
ตามลักษณะบุคคล เวลา และสถานที่ ซึ่งคณะผู้จัดทำหวังเป็นอย่างยิ่งว่าจะเกิดประโยชน์ต่อการกำหนด  
นโยบายของผู้บริหาร บุคลากรทางการแพทย์และสาธารณสุขทุกระดับ ตลอดจนผู้อ่านที่สนใจทุกท่าน

งานระบาดวิทยา กลุ่มงานพัฒนายุทธศาสตร์สาธารณสุข สำนักงานสาธารณสุขจังหวัด  
พระนครศรีอยุธยา ขอขอบคุณโรงพยาบาลส่งเสริมสุขภาพตำบล สำนักงานสาธารณสุขอำเภอ  
และโรงพยาบาลทุกแห่ง ที่ให้ความร่วมมือในการรายงานผู้ป่วยตามแบบ รง.๕๐๖ ซึ่งเป็นประโยชน์ในการ  
ที่จะนำข้อมูลไปใช้ในการบริหารจัดการแก้ไขปัญหาทางด้านสาธารณสุขของจังหวัดพระนครศรีอยุธยา  
และในระดับประเทศ คณะผู้จัดทำหวังเป็นอย่างยิ่งว่าจะได้รับความร่วมมือด้วยดีตลอดไป

คณะผู้จัดทำ

# สารบัญ

## หน้า

สรุปผลการรายงาน	
สรุปผลการรายงานผู้ป่วยด้วยแบบรายงาน ๕๐๖	๑
สถานการณ์โรคที่อยู่ในข่ายเฝ้าระวังทางระบาดวิทยา	๒
จำนวนผู้ป่วยและจำนวนตายโรคในระบบเฝ้าระวังจำแนกรายปี	๘
อัตราป่วยและอัตราตายโรคในระบบเฝ้าระวังจำแนกรายปี	๑๐
จำนวนผู้ป่วยโรคในระบบเฝ้าระวัง จำแนกรายเดือน	๑๒
จำนวนผู้ป่วยและอัตราป่วยโรคในระบบเฝ้าระวัง จำแนกรายอำเภอ	๑๔
จำนวนผู้ป่วยโรคในระบบเฝ้าระวัง จำแนกตามกลุ่มอายุ	๑๖
อัตราป่วยโรคในระบบเฝ้าระวัง จำแนกตามกลุ่มอายุ	๑๘
จำนวนผู้ป่วยและตายโรคในระบบเฝ้าระวัง จำแนกตามเพศ	๑๙
จำนวนผู้ป่วยโรคในระบบเฝ้าระวัง จำแนกตามอาชีพ	๒๐
จำนวนผู้ป่วยโรคในระบบเฝ้าระวัง จำแนกตามสถานที่รักษา	๒๒
จำนวนผู้ป่วยโรคในระบบเฝ้าระวัง จำแนกตามโรคและสถานบริการที่ส่ง รง.๕๐๖	๒๕
บทวิเคราะห์สถานการณ์โรค	
● โรคอุจจาระร่วง	๕๗
● โรคไข้ไม่ทราบสาเหตุ	๕๙
● โรคปอดอักเสบ	๖๑
● โรคไข้หวัดใหญ่	๖๓
● โรคอาหารเป็นพิษ	๖๕
● โรคไข้เลือดออก	๖๗
● โรคตาแดง	๖๙
● โรคสุกใส	๗๑
● โรคมือ เท้า ปาก	๗๓
● กามโรคทุกชนิด	๗๕

## สรุปผลการรายงานผู้ป่วยด้วยโรคเฝ้าระวังทางระบาดวิทยา

### บัตรรายงานผู้ป่วย(ระบบรายงาน ๕๐๖)

งานระบาดวิทยา กลุ่มงานพัฒนายุทธศาสตร์สาธารณสุข ได้รับรายงานการเกิดโรคเฝ้าระวังทางระบาดวิทยา โดยรวบรวมจากบัตรรายงานผู้ป่วย(รายงาน ๕๐๖) จำนวนทั้งสิ้น ๓๗,๙๑๘ ฉบับ โดยในปีพ.ศ.๒๕๕๕ จำนวนบัตรรายงานผู้ป่วยเพิ่มขึ้นจาก พ.ศ.๒๕๕๔ เป็นจำนวน ๒,๑๙๓ ฉบับ เพิ่มขึ้นคิดเป็นร้อยละ ๕.๗๘ (รูปที่ ๑)

รูปที่ ๑ จำนวนบัตรรายงานผู้ป่วย (แบบ รง.๕๐๖) พ.ศ. ๒๕๔๕ - ๒๕๕๕

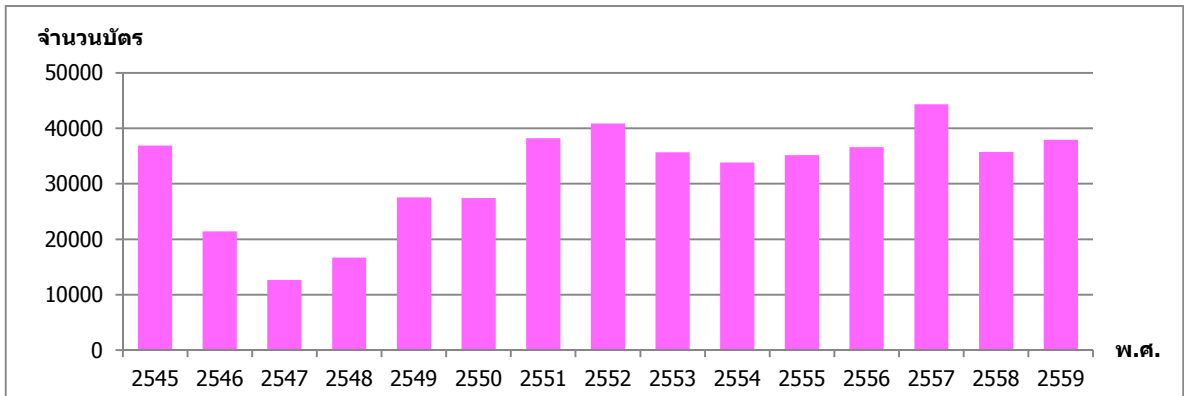

ที่มา : รายงาน ๕๐๖ งานระบาดวิทยา สำนักงานสาธารณสุขจังหวัดฯ

เมื่อจำแนกตามสถานที่ส่งบัตรรายงานในจังหวัดพระนครศรีอยุธยา พบว่าศูนย์ระบาดอำเภอพระนครศรีอยุธยา มีรายงานมากที่สุด ร้อยละ ๓๑.๔๓ (๑๑,๙๐๘ ฉบับ) รองลงมาได้แก่ ศูนย์ระบาดอำเภอสiena ร้อยละ ๑๔.๕๙ (๕,๕๒๗ ฉบับ), ศูนย์ระบาดอำเภอบางปะอินร้อยละ ๙.๖๙ (๓,๖๖๙ ฉบับ), ศูนย์ระบาดอำเภอกุทัย ร้อยละ ๖.๓๖ (๒,๔๐๘ ฉบับ), ศูนย์ระบาดอำเภอท่าเรือ ร้อยละ ๖.๓๕ (๒,๔๐๕ ฉบับ) ตามลำดับ (รูปที่ ๒)

รูปที่ ๒ ร้อยละของบัตรรายงานผู้ป่วย (รง.๕๐๖) จำแนกตามสถานที่ส่งบัตรรายงาน พ.ศ.๒๕๕๕

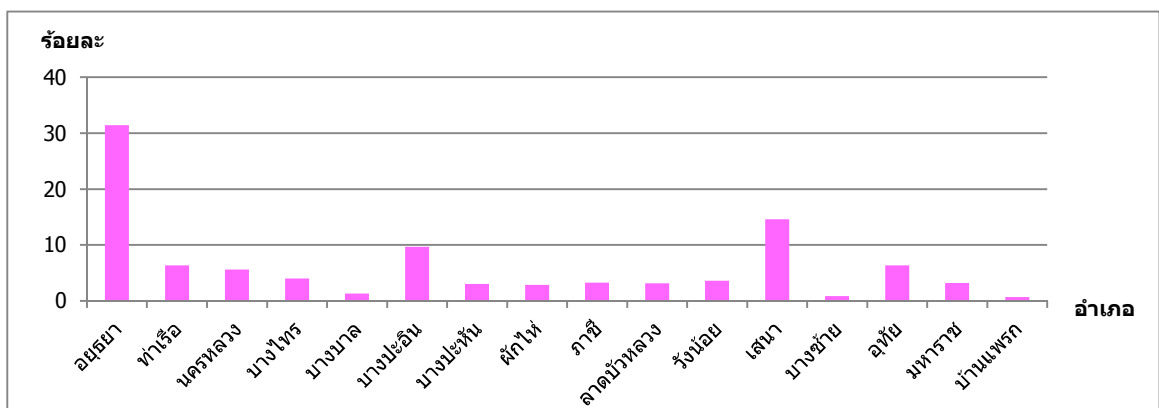

ที่มา : รายงาน ๕๐๖ งานระบาดวิทยา สำนักงานสาธารณสุขจังหวัดฯ

## สถานการณ์โรคที่อยู่ในข่ายเฝ้าระวังทางระบาดวิทยา

จากการรวบรวมบัตรรายงานผู้ป่วย (แบบ รง.๕๐๖) มีผู้ป่วยด้วยโรคที่เฝ้าระวังทางระบาดวิทยาในจังหวัดพระนครศรีอยุธยา พ.ศ. ๒๕๕๙ เป็นจำนวนทั้งสิ้น ๓๗,๙๑๕ ฉบับ จำแนกเป็นกลุ่มโรคต่างๆได้ดังนี้

### ๑. กลุ่มโรคติดเชื้อระบบทางเดินอาหารและน้ำ มีรายงานผู้ป่วย จำนวน ๖ โรค ได้แก่

- โรคอุจจาระร่วงเฉียบพลัน (Diarrhea) จำนวน ๒๐,๗๖๙ ราย คิดเป็นอัตราป่วย ๒,๕๖๘.๘๒ ต่อประชากรแสนคน ไม่มีรายงานผู้ป่วยตาย
- โรคอาหารเป็นพิษ (Food poisoning) จำนวน ๒,๒๕๗ ราย คิดเป็นอัตราป่วย ๒๗๙.๑๖ ต่อประชากรแสนคน ไม่มีรายงานผู้ป่วยตาย
- โรคมือเท้าปาก (Hand Foot and mouth disease) จำนวน ๑,๒๓๘ ราย คิดเป็นอัตราป่วย ๑๕๓.๑๒ ต่อประชากรแสนคน มีรายงานผู้ป่วยตาย ๑ ราย คิดเป็นอัตราราย ๐.๑๒ ต่อประชากรแสนคน คิดเป็นอัตราป่วยตาย ร้อยละ ๐.๐๘
- โรคตับอักเสบ (Hepatitis total) จำนวน ๒๑ คน คิดเป็นอัตราป่วย ๒.๖๐ ต่อประชากรแสนคน ไม่มีรายงานผู้ป่วยตาย จำแนกเป็น Type B จำนวน ๑๘ ราย คิดเป็นอัตราป่วย ๒.๒๓ ต่อประชากรแสนคน Type A จำนวน ๒ ราย คิดเป็นอัตราป่วย ๐.๒๕ ต่อประชากรแสนคน และไม่ระบุชนิดจำนวน ๑ ราย คิดเป็นอัตราป่วย ๐.๑๒ ต่อประชากรแสนคน
- โรคบิด (Dysentery) จำนวน ๒๒ ราย คิดเป็นอัตราป่วย ๒.๗๒ ต่อประชากรแสนคน ไม่มีรายงานผู้ป่วยตาย จำแนกเป็น Amoebic จำนวน ๑๑ ราย คิดเป็นอัตราป่วย ๑.๓๖ ต่อประชากรแสนคน, Bacillary จำนวน ๕ ราย คิดเป็นอัตราป่วย ๐.๖๒ ต่อประชากรแสนคน และไม่ระบุชนิดจำนวน ๖ ราย คิดเป็นอัตราป่วย ๐.๗๔ ต่อประชากรแสนคน
- โรคอาหารเป็นพิษจากเห็ดป่า (Mushroom poisoning) จำนวน ๓ ราย คิดเป็นอัตราป่วย ๐.๓๗ ต่อประชากรแสนคน ไม่มีรายงานผู้ป่วยตาย

### ๒. กลุ่มโรคติดเชื้อระบบทางเดินหายใจ มีรายงานผู้ป่วย จำนวน ๒ โรค ได้แก่

- โรคไข้หวัดใหญ่ (Influenza) จำนวน ๓,๒๓๒ ราย คิดเป็นอัตราป่วย ๓๙๙.๗๕ ต่อประชากรแสนคน มีรายงานผู้ป่วยตาย จำนวน ๑๑ ราย คิดเป็นอัตราราย ๑.๓๖ ต่อประชากรแสนคน คิดเป็นอัตราป่วยตาย ร้อยละ ๐.๓๔
- โรคปอดอักเสบ (Pneumonia) จำนวน ๒,๖๔๑ ราย คิดเป็นอัตราป่วย ๓๒๖.๖๕ ต่อประชากรแสนคน ไม่มีรายงานผู้ป่วยตาย

### ๓. กลุ่มโรคติดเชื้อที่ป้องกันได้ด้วยวัคซีน มีรายงานผู้ป่วย จำนวน ๔ โรค ได้แก่

- โรคสุกใส จำนวน ๗๓๑ ราย คิดเป็นอัตราป่วย ๙๐.๔๑ ต่อประชากรแสนคน ไม่มีรายงานผู้ป่วยตาย
- โรคคางทูม (Mumps) จำนวน ๒๑ ราย คิดเป็นอัตราป่วย ๒.๖๐ ต่อประชากรแสนคน ไม่มีรายงานผู้ป่วยตาย
- โรคหัด (Measles) จำนวน ๓ ราย คิดเป็นอัตราป่วย ๐.๓๗ ต่อประชากรแสนคน ไม่มีรายงานผู้ป่วยตาย จำแนกเป็นหัดที่ไม่มีโรคแทรกซ้อน จำนวน ๓ ราย คิดเป็นอัตราป่วย ๐.๓๗ ต่อประชากรแสนคน

- โรคหัดเยอรมัน (Rubella) จำนวน ๑ ราย คิดเป็นอัตราป่วย ๐.๑๒ ต่อประชากรแสนคน ไม่มีรายงานผู้ป่วยตาย

#### ๔. กลุ่มโรคติดเชื้อระบบประสาทส่วนกลาง มีรายงานผู้ป่วย จำนวน ๒ โรค ได้แก่

- โรคเยื่อหุ้มสมองอักเสบที่ไม่ได้ระบุชนิด (Meningitis Unspecified) จำนวน ๕ ราย คิดเป็นอัตราป่วย ๐.๖๒ ต่อประชากรแสนคน ไม่มีรายงานผู้ป่วยตาย
- โรคไขสมองอักเสบที่ไม่ได้ระบุชนิด (Encephalitis Unspecified) จำนวน ๓ ราย คิดเป็นอัตราป่วย ๐.๓๗ ต่อประชากรแสนคน มีรายงานผู้ป่วยตาย ๑ ราย คิดเป็นอัตราตาย ๐.๑๒ ต่อประชากรแสนคน คิดเป็นอัตราป่วยตาย ร้อยละ ๓๓.๓๓

#### ๕. กลุ่มโรคติดต่อที่นำโดยแมลง มีรายงานผู้ป่วย จำนวน ๓ โรค ได้แก่

- โรคไข้เลือดออก (DF,DHF,DSS) จำนวน ๕๓๕ ราย คิดเป็นอัตราป่วย ๖๖.๑๗ ต่อประชากรแสนคน ไม่มีรายงานผู้ป่วยตาย จำแนกเป็นผู้ป่วยไข้เลือดออกที่ไม่มีอาการช็อค (DHF) จำนวน ๒๓๙ ราย คิดเป็นอัตราป่วย ๒๙.๔๔ ต่อประชากรแสนคน ไข้เด็งกี (DF) จำนวน ๒๙๔ ราย คิดเป็นอัตราป่วย ๓๖.๓๖ ต่อประชากรแสนคน และไข้เลือดออกช็อค (DSS) จำนวน ๒ ราย คิดเป็นอัตราป่วย ๐.๒๕ ต่อประชากรแสนคน
- โรคสครับไทฟัส (Scrub Typhus) จำนวน ๔ ราย คิดเป็นอัตราป่วย ๐.๔๙ ต่อประชากรแสนคน ไม่มีรายงานผู้ป่วยตาย
- โรคมาลาเรีย (Malaria) จำนวน ๒ ราย คิดเป็นอัตราป่วย ๐.๒๕ ต่อประชากรแสนคน ไม่มีรายงานผู้ป่วยตาย

#### ๖. กลุ่มโรคติดต่อจากการสัมผัส มีรายงานผู้ป่วย จำนวน ๑๑ โรค ได้แก่

- โรคตาแดงจากเชื้อไวรัส (Haemorrhagic Conjunctivitis) จำนวน ๑,๓๖๑ ราย คิดเป็นอัตราป่วย ๑๖๘.๓๔ ต่อประชากรแสนคน ไม่มีรายงานผู้ป่วยตาย
- โรคงูสวัด (Herpes zoster) จำนวน ๗ ราย คิดเป็นอัตราป่วย ๐.๘๗ ต่อประชากรแสนคน ไม่มีรายงานผู้ป่วยตาย
- ไข้ดำแดง (Scarlet fever) จำนวน ๗ ราย คิดเป็นอัตราป่วย ๐.๘๗ ต่อประชากรแสนคน ไม่มีรายงานผู้ป่วยตาย

#### สำหรับโรคติดต่อทางเพศสัมพันธ์ มีรายงานผู้ป่วย จำนวน ๘ โรค ดังนี้

- หนองใน (Gonorrhoea) จำนวน ๑๓๒ ราย คิดเป็นอัตราป่วย ๒๑.๒๗ ต่อประชากรแสนคน ไม่มีรายงานผู้ป่วยตาย
- โรคติดต่อทางเพศสัมพันธ์อื่นๆ จำนวน ๑๕๗ ราย คิดเป็นอัตราป่วย ๑๙.๔๒ ต่อประชากรแสนคน ไม่มีรายงานผู้ป่วยตาย
- ซิฟิลิส (Syphilis) จำนวน ๕๑ ราย คิดเป็นอัตราป่วย ๖.๓๑ ต่อประชากรแสนคน ไม่มีรายงานผู้ป่วยตาย
- เริมที่อวัยวะเพศ จำนวน ๕๐ ราย คิดเป็นอัตราป่วย ๖.๑๘ ต่อประชากรแสนคน ไม่มีรายงานผู้ป่วยตาย
- โรคหนองในเทียม (NSU) จำนวน ๒๒ ราย คิดเป็นอัตราป่วย ๒.๗๒ ต่อประชากรแสนคน ไม่มีรายงานผู้ป่วยตาย

- หูดอวัยวะเพศและทวารหนัก จำนวน ๑๗ ราย คิดเป็นอัตราป่วย ๒.๑๐ ต่อประชากรแสนคน ไม่มีรายงานผู้ป่วยตาย
- แผลริมอ่อน (Chancroid) จำนวน ๓ ราย คิดเป็นอัตราป่วย ๐.๓๗ ต่อประชากรแสนคน ไม่มีรายงานผู้ป่วยตาย
- ฝีมะม่วง จำนวน ๑ ราย คิดเป็นอัตราป่วย ๐.๑๒ ต่อประชากรแสนคน ไม่มีรายงานผู้ป่วยตาย

#### ๗. กลุ่มโรคติดต่อระหว่างสัตว์และคน มีรายงานผู้ป่วย จำนวน ๒ โรค ได้แก่

- โรคเลปโตสไปโรซิส (Leptospirosis) จำนวน ๖ ราย คิดเป็นอัตราป่วย ๐.๗๔ ต่อประชากรแสนคน ไม่มีรายงานผู้ป่วยตาย
- โรคmelioidosis (Meliodosis) จำนวน ๑ ราย คิดเป็นอัตราป่วย ๐.๑๒ ต่อประชากรแสนคน ไม่มีรายงานผู้ป่วยตาย

#### ๘. กลุ่มโรคอื่นๆในระบบรายงาน ๕๐๖ มีรายงานผู้ป่วย จำนวน ๓ โรค ได้แก่

- โรคไข้ไม่ทราบสาเหตุ (Pyrexia) จำนวน ๔,๕๖๔ ราย คิดเป็นอัตราป่วย ๕๖๔.๕๐ ต่อประชากรแสนคน ไม่มีรายงานผู้ป่วยตาย
- Adverse Event Following Immunization (AEFI) จำนวน ๗ ราย คิดเป็นอัตราป่วย ๐.๘๗ ต่อประชากรแสนคน มีรายงานผู้ป่วยตาย จำนวน ๑ ราย คิดเป็นอัตราตาย ๐.๑๒ ต่อประชากรแสนคน คิดเป็นอัตราป่วยตาย ร้อยละ ๑๔.๒๙
- Acute Flaccid Paralysis (AFP) จำนวน ๑ ราย คิดเป็นอัตราป่วย ๐.๑๒ ต่อประชากรแสนคน ไม่มีรายงานผู้ป่วยตาย

ตาราง ๑ อัตราป่วย (Morbidity rate) ต่อประชากรแสนคน ด้วยโรคติดต่อที่เฝ้าระวังทางระบาดวิทยา ๑๐ อันดับของจังหวัดพระนครศรีอยุธยา พ.ศ. ๒๕๕๗ – ๒๕๕๙

อันดับ	พ.ศ. ๒๕๕๗		พ.ศ. ๒๕๕๘		พ.ศ. ๒๕๕๙	
	โรค	อัตราป่วยต่อแสนประชากร	โรค	อัตราป่วยต่อแสนประชากร	โรค	อัตราป่วยต่อแสนประชากร
๑	อุจจาระร่วง	๒๕๒๓.๓๒	อุจจาระร่วง	๒,๓๙๕.๗๒	อุจจาระร่วง	๒,๕๖๘.๘๒
๒	ปอดบวม	๕๓๗.๔๒	ไข้ไม่ทราบสาเหตุ	๕๖๔.๓๔	ไข้ไม่ทราบสาเหตุ	๕๖๔.๕๐
๓	ไข้ไม่ทราบสาเหตุ	๕๓๐.๖๙	ปอดบวม	๓๓๖.๖๑	ไข้หวัดใหญ่	๓๙๙.๗๕
๔	อาหารเป็นพิษ	๒๘๕.๗๙	ไข้หวัดใหญ่	๒๙๓.๔๓	ปอดอักเสบ	๓๒๖.๖๕
๕	ตาแดง	๒๒๐.๖๖	อาหารเป็นพิษ	๒๗๓.๒๗	อาหารเป็นพิษ	๒๗๙.๑๖
๖	ไข้หวัดใหญ่	๑๗๙.๙๐	ไข้เลือดออกรวม	๑๙๕.๐๐	ตาแดง	๑๖๘.๓๔
๗	สุกใส	๑๐๓.๔๗	ตาแดง	๑๗๕.๙๖	มือเท้าปาก	๑๕๓.๑๒
๘	ไข้เลือดออกรวม	๙๑.๙๒	สุกใส	๘๘.๓๕	สุกใส	๙๐.๔๑
๙	มือเท้าปาก	๕๖.๒๔	มือเท้าปาก	๕๖.๗๔	ไข้เลือดออกรวม	๖๖.๑๗
๑๐	กามโรคทุกชนิด	๔๗.๖๑	กามโรคทุกชนิด	๓๖.๔๖	กามโรคทุกชนิด	๕๘.๕๐

ที่มา : รายงาน ๕๐๖ งานระบาดวิทยา สำนักงานสาธารณสุขจังหวัดฯ

รูปที่ ๓ อัตราป่วย (Morbidity rate) ต่อประชากรแสนคน ๑๐ อันดับแรก ของผู้ป่วยด้วยโรคติดต่อในข่ายเฝ้าระวังทางระบาดวิทยา จังหวัดพระนครศรีอยุธยา พ.ศ.๒๕๕๙

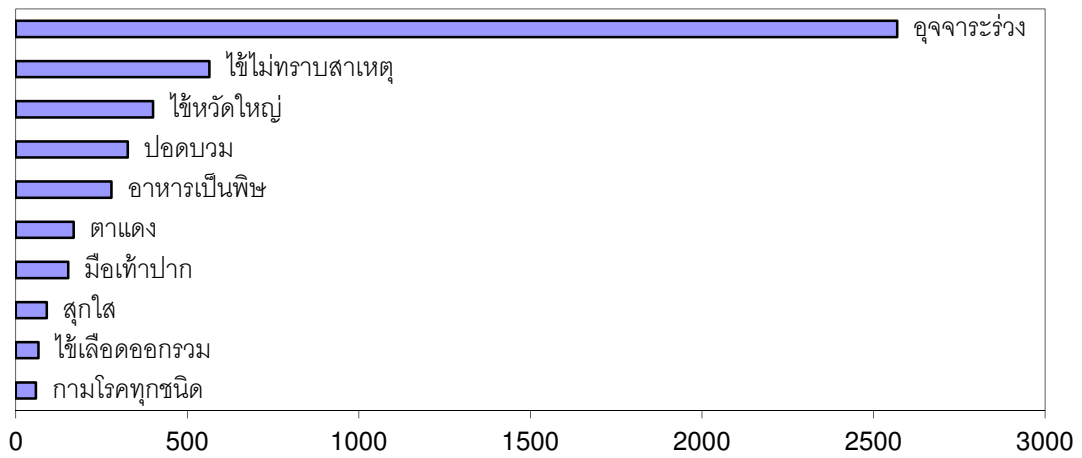

ที่มา : รายงาน ๕๐๖ งานระบาดวิทยา สำนักงานสาธารณสุขจังหวัดฯ

ตาราง ๒ อัตราตาย (Mortality rate) ต่อประชากรแสนคน ด้วยโรคติดต่อที่เฝ้าระวังทางระบาดวิทยา ของจังหวัดพระนครศรีอยุธยา พ.ศ. ๒๕๕๗ – ๒๕๕๙

อันดับ	พ.ศ. ๒๕๕๗		พ.ศ. ๒๕๕๘		พ.ศ. ๒๕๕๙	
	โรค	อัตราตายต่อแสนประชากร	โรค	อัตราตายต่อแสนประชากร	โรค	อัตราตายต่อแสนประชากร
๑	ปอดบวม	๖๒.๓๔	ไข้เลือดออกรวม	๐.๓๗	ไข้หวัดใหญ่	๑.๓๖
๒	ตับอักเสบทุกชนิด	๑.๕๒	ปอดบวม	๐.๓๗	มือเท้าปาก	๐.๑๒
๓	ไข้ไม่ทราบสาเหตุ	๐.๒๕	ไข้หวัดใหญ่	๐.๑๒	AEFI	๐.๑๒
๔	สมองอักเสบรวม	๐.๒๕			เยื่อหุ้มสมองอักเสบ	๐.๑๒
๕	ไวรัสตับอักเสบ C	๐.๑๓				
๖	เยื่อหุ้มสมองอักเสบ	๐.๑๓				

ที่มา : รายงาน ๕๐๖ งานระบาดวิทยา สำนักงานสาธารณสุขจังหวัดฯ



ตารางที่ ๓ ลำดับของอัตราป่วยโรคในระบบเฝ้าระวัง จังหวัดพระนครศรีอยุธยา พ.ศ.๒๕๕๙

ลำดับ	โรค	จำนวน ป่วย	จำนวน ตาย	อัตราป่วย (ต่อประชากรแสนคน)
๑	Acute diarrhoea	๒๐๗๖๙	๐	๒,๕๖๘.๘๒
๒	PUO	๔๕๖๔	๐	๕๖๔.๕
๓	Influenza	๓๒๓๒	๑๑	๓๙๙.๗๕
๔	Pneumonia	๒๖๔๑	๐	๓๒๖.๖๕
๕	Food poisoning	๒๒๕๗	๐	๒๗๙.๑๖
๖	Haemorrhagic conjunctivitis	๑๓๖๑	๐	๑๖๘.๓๔
๗	Hand,foot and mouth disease	๑๒๓๘	๑	๑๕๓.๑๒
๘	Chickenpox	๗๓๑	๐	๙๐.๔๑
๙	D.H.F.-total	๕๓๕	๐	๖๖.๑๗
๑๐	Sexual transmitted infection	๔๗๓	๐	๕๘.๕
๑๑	Dysentery-total	๒๒	๐	๒.๗๒
๑๒	Hepatitis-total	๒๑	๐	๒.๖
๑๓	Mumps	๒๑	๐	๒.๖
๑๔	Hepatitis B	๑๘	๐	๒.๒๓
๑๕	Herpes zoster	๗	๐	๐.๘๗
๑๖	Scarlet fever	๗	๐	๐.๘๗
๑๗	Leptospirosis	๖	๐	๐.๗๕
๑๘	Meningitis,uns.	๕	๐	๐.๖๒
๑๙	Scrub Typhus	๔	๐	๐.๕๙
๒๐	Mushroom poisoning	๓	๐	๐.๓๗
๒๑	Measles-total	๓	๐	๐.๓๗
๒๒	Encephalitis-total	๓	๑	๐.๓๗
๒๓	Malaria	๒	๐	๐.๒๕
๒๔	Hepatitis A	๒	๐	๐.๒๕
๒๕	Enteric fever-total	๒	๐	๐.๒๕
๒๖	Rubella	๑	๐	๐.๑๒
๒๗	Melioidosis	๑	๐	๐.๑๒
๒๘	Hepatitis D	๐	๐	๐
๒๙	Hepatitis E	๐	๐	๐
๓๐	Cholera	๐	๐	๐
๓๑	Hepatitis C	๐	๐	๐
๓๒	Meningococcal Meningitis	๐	๐	๐
๓๓	Diphtheria	๐	๐	๐
๓๔	Pertussis	๐	๐	๐
๓๕	Filariasis	๐	๐	๐
๓๖	Rabies	๐	๐	๐
๓๗	Trichinosis	๐	๐	๐
๓๘	Leprosy	๐	๐	๐
๓๙	Pesticide poisoning	๐	๐	๐
๔๐	Tuberculosis-total	๐	๐	๐
๔๑	Tetanus-total	๐	๐	๐
๔๒	Chikungunya	๐	๐	๐

ตารางที่ ๔ ลำดับของอัตราตายและอัตราผู้ป่วยตายโรคในระบบเฝ้าระวัง จังหวัดพระนครศรีอยุธยา พ.ศ.๒๕๕๙

ลำดับ	โรค	อัตราตาย (ต่อประชากรแสนคน)	อัตราผู้ป่วยตาย (ร้อยละ)
๑	Influenza	๑.๓๖	๐.๓๔
๒	Hand,foot and mouth disease	๐.๑๒	๐.๐๘
๓	Encephalitis-total	๐.๑๒	๓๓.๓๓
๔	Hepatitis D	๐	๐
๕	Rubella	๐	๐
๖	Pertussis	๐	๐
๗	Mumps	๐	๐
๘	Diphtheria	๐	๐
๙	Chickenpox	๐	๐
๑๐	Pneumonia	๐	๐
๑๑	Meningococcal Meningitis	๐	๐
๑๒	Acute diarrhoea	๐	๐
๑๓	Hepatitis E	๐	๐
๑๔	Malaria	๐	๐
๑๕	Hepatitis C	๐	๐
๑๖	Hepatitis B	๐	๐
๑๗	Hepatitis A	๐	๐
๑๘	Mushroom poisoning	๐	๐
๑๙	Food poisoning	๐	๐
๒๐	Cholera	๐	๐
๒๑	Meningitis,uns.	๐	๐
๒๒	Leprosy	๐	๐
๒๓	D.H.F.-total	๐	๐
๒๔	Tetanus-total	๐	๐
๒๕	Measles-total	๐	๐
๒๖	Tuberculosis-total	๐	๐
๒๗	Hepatitis-total	๐	๐
๒๘	Enteric fever-total	๐	๐
๒๙	Dysentery-total	๐	๐
๓๐	Pesticide poisoning	๐	๐
๓๑	Chikungunya	๐	๐
๓๒	Scarlet fever	๐	๐
๓๓	Filariasis	๐	๐
๓๔	Herpes zoster	๐	๐
๓๕	Haemorrhagic conjunctivitis	๐	๐
๓๖	Trichinosis	๐	๐
๓๗	Rabies	๐	๐
๓๘	Melioidosis	๐	๐
๓๙	Leptospirosis	๐	๐
๔๐	Scrub Typhus	๐	๐
๔๑	Sexual transmitted infection	๐	๐
๔๒	PUO	๐	๐

ตารางที่ ๕ จำนวนป่วยและจำนวนตาย (ต่อประชากรแสนคน) โรคในระบบเฝ้าระวัง จำแนกรายปี จังหวัดพระนครศรีอยุธยา พ.ศ.๒๕๕๐-๒๕๕๙

โรค	2550		2551		2552		2553		2554		2555		2556		2557		2558		2559	
	ป่วย	ตาย	ป่วย	ตาย	ป่วย	ตาย	ป่วย	ตาย	ป่วย	ตาย	ป่วย	ตาย	ป่วย	ตาย	ป่วย	ตาย	ป่วย	ตาย	ป่วย	ตาย
<b>โรคจากอาหารและน้ำ</b>																				
Acute diarrhoea	17018	0	23714	18	20425	38	21339	0	19615	22	19472	0	19875	0	21250	0	19252	0	20769	0
Cholera	25	1	0	0	0	0	3	0	0	0	0	0	0	0	0	0	0	0	0	0
Dysentery-total	110	0	147	0	109	0	89	0	47	0	61	0	30	0	14	0	22	0	22	0
Enteric fever-total	16	0	11	0	18	0	7	0	2	0	0	0	0	0	0	0	0	0	2	0
Food poisoning	1531	0	2077	0	1777	0	1455	0	1557	0	1575	0	2251	0	2490	0	2196	0	2257	0
Mushroom poisoning	0	0	0	0	1	0	1	0	2	0	0	0	2	0	0	0	1	0	3	0
Hand,foot and mouth disease	69	0	61	0	36	0	47	0	188	0	360	0	443	0	798	0	456	0	1238	1
Hepatitis-total	83	4	77	1	59	2	80	0	77	2	109	5	134	12	91	3	18	0	21	0
Hepatitis A	9	0	1	0	2	0	1	0	1	0	0	0	5	0	3	0	0	0	2	0
Hepatitis B	35	4	37	0	30	1	47	0	50	2	93	4	102	11	59	1	16	0	18	0
Hepatitis C	2	0	6	0	5	0	12	0	16	0	19	0	24	1	1	0	0	0	0	0
Hepatitis D	0	0	0	0	0	0	0	0	1	0	0	0	3	0	1	0	0	0	0	0
Hepatitis E	0	0	0	0	0	0	0	0	0	0	0	0	0	0	0	0	0	0	0	0
<b>โรคติดต่อระบบประสาท</b>																				
Encephalitis-total	12	1	6	0	8	0	8	0	3	1	3	0	9	2	2	0	1	0	3	1
Meningitis,uns.	33	1	58	1	33	1	12	0	13	2	30	1	21	1	41	1	2	0	5	0
Meningococcal Meningitis	0	0	0	0	1	0	0	0	0	0	0	0	0	0	1	0	0	0	0	0
<b>โรคติดต่อระบบทางเดินหายใจ</b>																				
Influenza	108	1	180	0	1679	6	1800	0	991	0	1781	1	1417	0	2136	3	2358	1	3232	11
Pneumonia	3623	196	4139	236	4868	315	4111	0	3537	361	4230	406	4233	491	3846	287	2705	3	2641	0
Tuberculosis-total	537	17	381	3	347	5	283	0	202	0	0	0	0	0	0	0	0	0	0	0
<b>โรคติดต่อที่ป้องกันได้ด้วยวัคซีน</b>																				
Chickenpox	657	0	1032	0	1184	0	538	0	1094	0	532	0	815	0	1356	0	710	0	731	0
Diphtheria	0	0	0	0	0	0	0	0	0	0	0	0	0	0	0	0	0	0	0	0
Measles-total	34	0	163	0	79	0	23	0	41	0	42	0	63	0	24	0	30	0	3	0
Mumps	29	0	119	0	346	0	214	0	59	0	74	0	56	0	32	0	28	0	21	0
Pertussis	0	0	0	0	0	0	0	0	0	0	0	0	0	0	0	0	0	0	0	0
Rubella	7	0	8	0	6	0	2	0	2	0	3	0	3	0	2	0	1	0	1	0
Tetanus-total	2	0	0	0	2	0	2	0	1	0	0	0	2	0	2	0	0	0	0	0



ตารางที่ ๖ อัตราป่วยและอัตราการตาย (ต่อประชากรแสนคน) โรคในระบบเฝ้าระวัง จำแนกรายปี จังหวัดพระนครศรีอยุธยา พ.ศ.๒๕๕๐-๒๕๕๙

โรค	2550		2551		2552		2553		2554		2555		2556		2557		2558		2559	
	ป่วย	ตาย	ป่วย	ตาย	ป่วย	ตาย	ป่วย	ตาย	ป่วย	ตาย	ป่วย	ตาย	ป่วย	ตาย	ป่วย	ตาย	ป่วย	ตาย	ป่วย	ตาย
<b>โรคจากอาหารและน้ำ</b>																				
Acute diarrhoea	2246.14	0.00	3100.20	2.35	2645.24	4.92	2775.78	3.10	2439.53	2.29	2472.15	0.00	2523.32	0.00	2673.35	0.00	2395.72	0.00	2568.82	0.00
Cholera	3.30	0.13	0.00	0.00	0.00	0.00	0.39	0.00	0.00	0.00	0.00	0.00	0.00	0.00	0.00	0.00	0.00	0.00	0.00	0.00
Dysentery-total	14.52	0.00	19.22	0.00	14.12	0.00	11.50	0.00	7.62	0.00	7.74	0.00	3.81	0.00	1.76	0.00	2.74	0.00	2.72	0.00
Enteric fever-total	2.11	0.00	1.44	0.00	2.33	0.00	0.90	0.00	0.00	0.00	0.00	0.00	0.00	0.00	0.00	0.00	0.00	0.00	0.25	0.00
Food poisoning	202.07	0.00	271.53	0.00	230.14	0.00	188.83	0.00	198.06	0.00	199.96	0.00	285.79	0.00	313.25	0.00	273.27	0.00	279.16	0.00
Mushroom poisoning	0.00	0.00	0.00	0.00	0.13	0.00	0.00	0.00	0.00	0.00	0.00	0.00	0.25	0.00	0.00	0.00	0.12	0.00	0.37	0.00
Hand,foot and mouth disease	9.11	0.00	7.97	0.00	4.66	0.00	6.07	0.00	44.44	0.00	45.71	0.00	56.24	0.00	100.39	0.00	56.74	0.00	153.12	0.12
Hepatitis-total	10.95	0.53	10.07	0.13	7.64	0.26	10.60	0.78	13.33	0.51	13.84	0.63	16.89	1.52	11.45	0.38	2.24	0.00	2.60	0.00
Hepatitis A	1.19	0.00	0.13	0.00	0.26	0.00	0.13	0.00	0.00	0.00	0.00	0.00	0.63	0.00	0.38	0.00	0.00	0.00	0.25	0.00
Hepatitis B	4.62	0.53	4.84	0.00	3.89	0.13	6.07	0.52	11.43	0.51	11.81	0.51	12.95	1.40	7.42	0.13	1.99	0.00	2.23	0.00
Hepatitis C	0.26	0.00	0.78	0.00	0.65	0.00	1.81	0.26	2.29	0.00	2.41	0.00	3.05	0.13	0.13	0.00	0.00	0.00	0.00	0.00
Hepatitis D	0.00	0.00	0.00	0.00	0.00	0.00	0.00	0.00	0.00	0.00	0.00	0.00	0.38	0.00	0.13	0.00	0.00	0.00	0.00	0.00
Hepatitis E	0.00	0.00	0.00	0.00	0.00	0.00	0.00	0.00	0.00	0.00	0.00	0.00	0.00	0.00	0.00	0.00	0.00	0.00	0.00	0.00
<b>โรคติดต่อระบบประสาท</b>																				
Encephalitis-total	1.58	0.13	0.78	0.00	1.04	0.00	1.03	0.00	0.38	0.00	0.38	0.00	1.14	0.25	0.25	0.00	0.12	0.00	0.37	0.12
Meningitis,uns.	4.36	0.13	7.58	0.13	4.27	0.13	1.68	0.13	3.68	0.13	3.81	0.13	2.67	0.13	5.16	0.13	0.25	0.00	0.62	0.00
Meningococcal Meningitis	0.00	0.00	0.00	0.00	0.13	0.00	0.00	0.00	0.00	0.00	0.00	0.00	0.00	0.00	0.13	0.00	0.00	0.00	0.00	0.00
<b>โรคติดต่อระบบทางเดินหายใจ</b>																				
Influenza	14.25	0.13	23.53	0.00	217.45	0.78	232.78	0.13	222.56	0.00	226.11	0.13	179.90	0.00	268.72	0.38	293.43	0.12	399.75	1.36
Pneumonia	478.19	25.87	541.10	30.85	630.45	40.80	538.72	42.91	519.01	48.88	537.04	51.55	537.42	62.34	483.84	36.11	336.61	0.37	326.65	0.00
Tuberculosis-total	70.88	2.24	49.81	0.39	44.94	0.65	36.58	0.65	25.64	0.00	-	-	-	-	0.00	0.00	0.00	0.00	0.00	0.00
<b>โรคติดต่อที่ป้องกันได้ด้วยวัคซีน</b>																				
Chickenpox	86.72	0.00	134.92	0.00	153.34	0.00	69.80	0.00	66.65	0.00	67.54	0.00	103.47	0.00	170.59	0.00	88.35	0.00	90.41	0.00
Diphtheria	0.00	0.00	0.00	0.00	0.00	0.00	0.00	0.00	0.00	0.00	0.00	0.00	0.00	0.00	0.00	0.00	0.00	0.00	0.00	0.00
Measles	4.49	0.00	21.31	0.00	10.23	0.00	2.97	0.00	5.08	0.00	5.33	0.00	8.00	0.00	3.02	0.00	3.73	0.00	0.37	0.00
Mumps	3.83	0.00	15.56	0.00	44.81	0.00	27.79	0.00	9.01	0.00	9.40	0.00	7.11	0.00	4.03	0.00	3.48	0.00	2.60	0.00
Pertussis	0.00	0.00	0.00	0.00	0.00	0.00	0.00	0.00	0.00	0.00	0.00	0.00	0.00	0.00	0.00	0.00	0.00	0.00	0.00	0.00
Rubella	0.92	0.00	1.05	0.00	0.78	0.00	0.26	0.00	0.38	0.00	0.38	0.00	0.38	0.00	0.25	0.00	0.12	0.00	0.12	0.00
Tetanus-total	0.26	0.00	0.00	0.00	0.26	0.00	0.26	0.00	0.13	0.13	0.00	0.00	0.25	0.00	0.25	0.00	0.00	0.00	0.00	0.00

ตารางที่ ๖ อัตราป่วยและอัตราการตาย (ต่อประชากรแสนคน) โรคในระบบเฝ้าระวัง จำแนกรายปี จังหวัดพระนครศรีอยุธยา พ.ศ.๒๕๕๐-๒๕๕๙ (ต่อ)

โรค	2550		2551		2552		2553		2554		2555		2556		2557		2558		2559	
	ป่วย	ตาย	ป่วย	ตาย	ป่วย	ตาย	ป่วย	ตาย	ป่วย	ตาย	ป่วย	ตาย	ป่วย	ตาย	ป่วย	ตาย	ป่วย	ตาย	ป่วย	ตาย
<b>โรคติดต่อที่นำโดยแมลง</b>																				
Chikungunya	0.00	0.00	0.00	0.00	0.00	0.00	0.00	0.00	0.00	0.00	0.00	0.00	0.00	0.00	0.00	0.00	0.00	0.00	0.00	0.00
D.H.F.-total	102.29	0.66	192.96	0.26	66.18	0.00	73.54	0.00	78.08	0.38	81.63	0.38	91.92	0.00	44.53	0.38	194.87	0.37	66.17	0.00
Filariasis	0.00	0.00	0.00	0.00	0.00	0.00	0.00	0.00	0.00	0.00	0.00	0.00	0.00	0.00	0.00	0.00	0.00	0.00	0.00	0.00
Malaria	0.66	0.00	1.18	0.00	2.33	0.13	1.03	0.00	0.63	0.00	0.63	0.00	0.51	0.00	1.26	0.00	0.37	0.00	0.25	0.00
Scrub Typhus	4.88	0.26	6.67	0.00	2.59	0.00	0.52	0.00	0.76	0.00	0.76	0.00	0.00	0.00	0.25	0.00	1.00	0.00	0.49	0.00
<b>โรคติดต่อระหว่างสัตว์และคน</b>																				
Leptospirosis	2.38	0.40	3.01	0.26	3.24	0.00	4.01	0.13	2.54	0.00	2.54	0.00	0.63	0.00	2.26	0.38	1.24	0.00	0.74	0.00
Melioidosis	0.40	0.13	0.00	0.00	0.26	0.00	0.26	0.00	0.25	0.00	0.25	0.00	0.00	0.00	0.25	0.00	0.12	0.00	0.12	0.00
Rabies	0.00	0.00	0.00	0.00	0.00	0.00	0.00	0.00	0.00	0.00	0.00	0.00	0.00	0.00	0.00	0.00	0.00	0.00	0.00	0.00
Trichinosis	0.00	0.00	0.00	0.00	0.00	0.00	0.00	0.00	0.00	0.00	0.00	0.00	0.00	0.00	0.00	0.00	0.00	0.00	0.00	0.00
<b>โรคติดต่อจากการสัมผัสหรือพศสัมผัส</b>																				
Haemorrhagic conjunctivitis	142.15	0.00	125.37	0.00	881.57	0.00	274.92	0.00	216.47	0.00	218.62	0.00	220.66	0.00	857.86	0.00	175.96	0.00	168.34	0.00
Herpes zoster	8.58	0.00	10.20	0.00	18.39	0.00	26.11	0.00	8.63	0.00	8.76	0.00	13.33	0.00	11.20	0.00	7.09	0.00	0.87	0.00
Leprosy	0.26	0.00	0.26	0.00	0.00	0.00	0.00	0.00	0.00	0.00	0.00	0.00	0.00	0.00	0.00	0.00	0.00	0.00	0.00	0.00
Scarlet fever	0.13	0.00	0.00	0.00	0.00	0.00	0.65	0.00	0.38	0.00	0.38	0.00	0.13	0.00	1.76	0.00	0.87	0.00	0.87	0.00
Sexual transmitted infection	16.63	0.00	20.26	0.00	22.28	0.00	21.33	0.00	51.67	0.00	52.31	0.00	47.61	0.00	38.87	0.00	36.46	0.00	58.50	0.00
<b>โรคติดต่ออื่นๆ</b>																				
PUO	166.83	0.79	418.74	0.00	298.78	0.00	283.06	0.13	483.33	0.13	491.46	0.13	530.69	0.25	478.31	0.00	564.34	0.00	564.50	0.00
<b>โรคจากการประกอบอาชีพและสิ่งแวดล้อม</b>																				
Pesticide poisoning	1.98	0.00	0.52	0.00	0.52	0.00	1.03	0.00	0.76	0.00	0.76	0.00	0.00	0.00	0.00	0.00	0.00	0.00	0.00	0.00

















ตารางที่ ๑๑ จำนวนผู้ป่วยและตายโรคในระบบเฝ้าระวังจำแนกตามเพศ จังหวัดพระนครศรีอยุธยา พ.ศ.๒๕๕๙

โรค	จำนวนป่วย			จำนวนตาย		
	รวม	ชาย	หญิง	รวม	ชาย	หญิง
<b>โรคจากอาหารและน้ำ</b>						
Acute diarrhoea	20769	8493	12276	0	0	0
Cholera	0	0	0	0	0	0
Dysentery-total	22	13	9	0	0	0
Enteric fever-total	2	2	0	0	0	0
Food poisoning	2257	956	1301	0	0	0
Mushroom poisoning	3	0	3	0	0	0
Hand,foot and mouth disease	1238	710	528	1	1	0
Hepatitis-total	21	10	11	0	0	0
Hepatitis A	2	2	0	0	0	0
Hepatitis B	18	8	10	0	0	0
Hepatitis C	0	0	0	0	0	0
Hepatitis D	0	0	0	0	0	0
Hepatitis E	0	0	0	0	0	0
<b>โรคติดต่อระบบประสาท</b>						
Encephalitis-total	3	1	2	1	0	1
Meningitis,uns.	5	4	1	0	0	0
Meningococcal Meningitis	0	0	0	0	0	0
<b>โรคติดต่อระบบทางเดินหายใจ</b>						
Influenza	3232	1642	1590	11	9	2
Pneumonia	2641	1427	1214	0	0	0
Tuberculosis-total	0	0	0	0	0	0
<b>โรคติดต่อที่ป้องกันได้ด้วยวัคซีน</b>						
Acute Flaccid Paralysis	1	1	0	0	0	0
Chickenpox	731	361	370	0	0	0
Diphtheria	0	0	0	0	0	0
Measles	3	2	1	0	0	0
Mumps	21	12	9	0	0	0
Pertussis	0	0	0	0	0	0
Rubella	1	0	1	0	0	0
Tetanus-total	0	0	0	0	0	0
<b>โรคติดต่อที่นำโดยแมลง</b>						
Chikungunya	0	0	0	0	0	0
D.H.F.-total	535	301	234	0	0	0
Filariasis	0	0	0	0	0	0
Malaria	2	2	0	0	0	0
Scrub Typhus	4	3	1	0	0	0
<b>โรคติดต่อระหว่างสัตว์และคน</b>						
Leptospirosis	6	3	3	0	0	0
Melioidosis	1	0	1	0	0	0
Rabies	0	0	0	0	0	0
Trichinosis	0	0	0	0	0	0
<b>โรคติดต่อจากการสัมผัสหรือเพศสัมพันธ์</b>						
Haemorrhagic conjunctivitis	1361	574	787	0	0	0
Herpes zoster	7	3	4	0	0	0
Leprosy	0	0	0	0	0	0
Scarlet fever	7	4	3	0	0	0
Sexual transmitted infection	473	204	269	0	0	0
<b>โรคติดต่ออื่นๆ</b>						
AEFI	7	3	4	1	1	0
PUO	4564	2306	2258	0	0	0
<b>โรคจากการประกอบอาชีพและสิ่งแวดล้อม</b>						
Pesticide poisoning	0	0	0	0	0	0







ตารางที่ ๑๓ จำนวนผู้ป่วยโรคในระบบเฝ้าระวังจำแนกตามสถานที่รักษา จังหวัดพระนครศรีอยุธยา พ.ศ.๒๕๕๙

โรค	รวม	รพ.ศูนย์	รพ.ทั่วไป	รพ.ชุมชน	คลินิกราชการ	รพสต.	คลินิก/รพ.เอกชน
<b>โรคจากอาหารและน้ำ</b>							
Acute diarrhoea	20769	4317	3055	6054	0	7343	0
Cholera	0	0	0	0	0	0	0
Dysentery-total	22	2	0	3	0	17	0
Enteric fever-total	2	2	0	0	0	0	0
Food poisoning	2257	224	19	289	0	1725	0
Mushroom poisoning	3	0	1	2	0	0	0
Hand,foot and mouth disease	1238	215	165	420	0	128	310
Hepatitis-total	21	0	3	14	0	4	0
Hepatitis A	2	0	0	1	0	1	0
Hepatitis B	18	0	3	13	0	2	0
Hepatitis C	0	0	0	0	0	0	0
Hepatitis D	0	0	0	0	0	0	0
Hepatitis E	0	0	0	0	0	0	0
<b>โรคติดต่อระบบประสาท</b>							
Encephalitis-total	3	3	0	0	0	0	0
Meningitis, uns.	5	4	0	1	0	0	0
Meningococcal Meningitis	0	0	0	0	0	0	0
<b>โรคติดต่อระบบทางเดินหายใจ</b>							
Influenza	3232	855	478	894	0	690	315
Pneumonia	2641	1082	141	1322	0	96	0
Tuberculosis-total	0	0	0	0	0	0	0
<b>โรคติดต่อที่ป้องกันได้ด้วยวัคซีน</b>							
Acute Flaccid Paralysis	1	1	0	0	0	0	0
Chickenpox	731	119	56	287	0	224	45
Diphtheria	0	0	0	0	0	0	0
Measles	3	1	0	2	0	0	0
Mumps	21	3	2	3	0	13	0
Pertussis	0	0	0	0	0	0	0
Rubella	1	0	0	1	0	0	0
Tetanus-total	0	0	0	0	0	0	0
<b>โรคติดต่อที่นำโดยแมลง</b>							
Chikungunya	0	0	0	0	0	0	0
D.H.F.-total	535	125	35	200	5	0	170
Filariasis	0	0	0	0	0	0	0
Malaria	2	1	0	1	0	0	0
Scrub Typhus	4	1	0	2	0	1	0
<b>โรคติดต่อระหว่างสัตว์และคน</b>							
Leptospirosis	6	1	0	5	0	0	0
Melioidosis	1	0	0	1	0	0	0
Rabies	0	0	0	0	0	0	0
Trichinosis	0	0	0	0	0	0	0
<b>โรคติดต่อจากการสัมผัสหรือพัสสัมพันธุ</b>							
Haemorrhagic conjunctivitis	1361	164	20	687	0	490	0
Herpes zoster	7	0	0	0	0	7	0
Leprosy	0	0	0	0	0	0	0
Scarlet fever	7	5	0	1	0	1	0
Sexual transmitted infection	473	90	141	126	0	116	0
<b>โรคติดต่ออื่นๆ</b>							
AEFI	7	3	1	1	0	2	0
PUO	4564	595	785	2873	1	310	0
<b>โรคจากการประกอบอาชีพและสิ่งแวดล้อม</b>							
Pestiide poisoning	0	0	0	0	0	0	0

ตารางที่ ๑๔ จำนวนผู้ป่วยโรคในระบบเฝ้าระวังจำแนกตามชนิดของผู้ป่วย จังหวัดพระนครศรีอยุธยา พ.ศ.๒๕๕๙

โรค	รวม	ผู้ป่วยนอก		ผู้ป่วยใน		ไม่ทราบ	
		ป่วย	ตาย	ป่วย	ตาย	ป่วย	ตาย
<b>โรคจากอาหารและน้ำ</b>							
Acute diarrhoea	20769	20176	0	593	0	0	0
Cholera	0	0	0	0	0	0	0
Dysentery-total	22	22	0	0	0	0	0
Enteric fever-total	2	1	0	1	0	0	0
Food poisoning	2257	2244	0	13	0	0	0
Mushroom poisoning	3	3	0	0	0	0	0
Hand,foot and mouth disease	1238	1176	0	62	1	0	0
Hepatitis-total	21	21	0	0	0	0	0
Hepatitis A	2	2	0	0	0	0	0
Hepatitis B	18	18	0	0	0	0	0
Hepatitis C	0	0	0	0	0	0	0
Hepatitis D	0	0	0	0	0	0	0
Hepatitis E	0	0	0	0	0	0	0
<b>โรคติดต่อระบบประสาท</b>							
Encephalitis-total	3	0	0	3	1	0	0
Meningitis, uns.	5	2	0	3	0	0	0
Meningococcal Meningitis	0	0	0	0	0	0	0
<b>โรคติดต่อระบบทางเดินหายใจ</b>							
Influenza	3232	2847	0	385	11	0	0
Pneumonia	2641	1848	0	793	0	0	0
Tuberculosis-total	0	0	0	0	0	0	0
<b>โรคติดต่อที่ป้องกันได้ด้วยวัคซีน</b>							
Acute Flaccid Paralysis	1	0	0	1	0	0	0
Chickenpox	731	727	0	4	0	0	0
Diphtheria	0	0	0	0	0	0	0
Measles	3	3	0	0	0	0	0
Mumps	21	21	0	0	0	0	0
Pertussis	0	0	0	0	0	0	0
Rubella	1	1	0	0	0	0	0
Tetanus-total	0	0	0	0	0	0	0
<b>โรคติดต่อที่นำโดยแมลง</b>							
Chikungunya	0	0	0	0	0	0	0
D.H.F.-total	535	251	0	284	0	0	0
Filariasis	0	0	0	0	0	0	0
Malaria	2	1	0	1	0	0	0
Scrub Typhus	4	3	0	1	0	0	0
<b>โรคติดต่อระหว่างสัตว์และคน</b>							
Leptospirosis	6	6	0	0	0	0	0
Melioidosis	1	1	0	0	0	0	0
Rabies	0	0	0	0	0	0	0
Trichinosis	0	0	0	0	0	0	0
<b>โรคติดต่อจากการสัมผัสหรือพัสสัมผัส</b>							
Haemorrhagic conjunctivitis	1361	1361	0	0	0	0	0
Herpes zoster	7	7	0	0	0	0	0
Leprosy	0	0	0	0	0	0	0
Scarlet fever	7	5	0	2	0	0	0
Sexual transmitted infection	473	473	0	0	0	0	0
<b>โรคติดต่ออื่นๆ</b>							
AEFI	7	4	1	3	0	0	0
PUO	4564	4535	0	29	0	0	0
<b>โรคจากการประกอบอาชีพและสิ่งแวดล้อม</b>							
Pesticide poisoning	0	0	0	0	0	0	0



## ตารางที่ ๑๖ จำนวนผู้ป่วยด้วยโรคเฝ้าระวัง จำแนกตามโรคและสถานบริการ ๕๐๖ ปี พ.ศ.๒๕๕๙

HOSP_CODE	HOSP_NAME	02 Diarrhoea	03 Food Poisoning	04 Uns_dysentery	05 Dysentery,Bacillary
14010100	ต่างจังหวัดเอกชน	2			
14010101	คลินิกสสจ.	8	214		
14010103	ศูนย์เวชฯรพ.อยุธยา	208	18		
14010110	รพ.พระนครศรีอยุธยา	3753	215		
14010302	ศูนย์ป้อมเพชร	31	87		
14010401	ศูนย์วัดอินทร์	73			
14010501	ศูนย์วัดตึก	30	4		1
14010601	ไผ่ลิง	162			
14010602	วัดพระญาติ	184	7		
14010701	ปากกราน	73	5		
14010801	ภูเขาทอง	15	14		
14010901	สำเภาล่ม	104			
14011001	สวนพริก	34	14	6	
14011002	บ้านเพนียด	135	5		
14011101	คลองตะเคียน	347	4		
14011201	วัดคูม	22	29		
14011301	หันตรา	4	66		
14011302	พีระเวช				
14011401	ลุมพลี	100	186		
14011501	บ้านใหม่	158	56		
14011601	บ้านเกาะ	6			
14011701	คลองสวนพลู	50	2		
14011702	ราชธานี				
14011801	คลองสระบัว	48	31		
14011901	เกาะเรียน	67			
14012001	บ้านป้อม	151	4		
14012101	บ้านรุน	15	41		
14020100	รพ.ท่าเรือ	711	93		
14020201	จำปา	98	7		
14020301	ท่าหลวง	116			
14020401	บ้านร่อม	61			
14020402	บ้านดอนประดู่	49	1		
14020501	ศาลาลอย1	64			
14020502	ศาลาลอย2	48			
14020601	วังแดง	101			
14020701	โพธิ์เอน1	68			
14020702	โพธิ์เอน2	34			
14020801	ปากท่า	83	3		
14020901	หนองขนาก	57			
14021001	ท่าเจ้าสนุก	63			
14030101	นครหลวง	1			
14030201	ท่าช้าง	40	20		
14030300	รพ.สมเด็จพระเจ้า	684	77		
14030301	บ่อโพง	31			
14030401	บ้านขี้	10	2		
14030501	ปากจั่น	9			
14030601	บางระกำ	39	8		
14030701	บางพระครู	15			
14030801	แม่ลา	8	2		
14030901	หนองปลิง	29	10		
14031001	คลองสะแก	4			
14031101	สามไถ	25	7		
14031201	พระนอน	36	1		
14040100	รพ.บางไทร	677	19		
14040201	บางพลี		9		
14040301	สนามชัย	12	12		
14040401	บ้านแจ้ง	15	2		
14040501	หน้าไม้	1	9		
14040601	บางยี่โท		45		

ตารางที่ ๑๖ จำนวนผู้ป่วยด้วยโรคเฝ้าระวัง จำแนกตามโรคและสถานบริการ ปี พ.ศ.๒๕๕๙(ต่อ)

HOSP_CODE	HOSP_NAME	02 Diarrhoea	03 Food Poisoning	04 Uns_dysentery	05 Dysentery,Bacillary
14040701	แคออก	14			
14040801	แคตต	20			1
14040901	ข้างเหล็ก	17			
14041001	กระแซง			12	
14041101	บ้านกลิ้ง	6			
14041201	ข้างน้อย	15			
14041301	ห่อหมก			38	
14041401	ไผ่พระ	1		25	
14041501	กกแก้วบูรพา			14	
14041601	ไม้ตรา			9	
14041701	บ้านม้า	5		21	
14041801	บ้านเกาะ			17	
14041901	ราชคราม			32	
14042001	ข้างใหญ่	59			
14042002	ศูนย์ศิลป์ป่าซิว	10		16	
14042101	โพแดง			40	
14042201	เขียงรายน้อย บางไทร	22		1	
14042301	โคกข้าง	11		5	
14050101	บางบาล			16	
14050201	วัดยม บางบาล	6		2	
14050301	ไทรน้อย	11			
14050400	รพ.บางบาล	219		15	
14050501	มหาพราหมณ์	1		4	
14050601	กบเจา	18			
14050701	บ้านคลิ้ง	2		8	
14050801	พระขาว	23		1	
14050901	น้ำเต้า			2	
14051001	ทางช้าง	4		6	
14051101	วัดตะกุก	1		10	
14051201	บางหลวง	13			
14051301	บางหลวงโตด			10	
14051401	บางหัก	1		4	
14051501	บางชะนี	19			
14051601	บ้านกุ่ม			1	
14060100	รพ.บางปะอิน	1301		15	
14060201	เขียงรายน้อย บางปะอิน	30			
14060301	บ้านโพ			2	
14060401	บ้านกรด	2		1	
14060402	วัดขนอนเหนือ	41		4	
14060601	คลองจิก			2	
14060701	บ้านหว่า	75			
14060801	วัดยม บางปะอิน	23		2	
14060901	บางประแดง	3			
14061001	สามเรือน	117			
14061002	สามเรือน(คลินิกชุมชน)	87		1	
14061003	ราชธานีโรจนะ				
14061101	เกาะเกิด			1	
14061201	บ้านพลับ	24			
14061302	บ้านแบ่ง2	15			
14061401	คังลาน	38			
14061501	ดลิ่งชัน	18			
14061601	บ้านลานเท	35			
14061801	ขนอนหลวง	10			
14070101	บางปะหัน	25			
14070201	ขยาย	4			
14070301	บางเต็อ	31			
14070401	เสารง	37		1	
14070501	ทางกลาง	25			
14070601	บางเพลิง	4			
14070701	หันสังข์	38		4	

ตารางที่ ๑๖ จำนวนผู้ป่วยด้วยโรคเฝ้าระวัง จำแนกตามโรคและสถานบริการ ปี พ.ศ.๒๕๕๙(ต่อ)

HOSP_CODE	HOSP_NAME	02 Diarrhoea	03 Food Poisoning	04 Uns_dysentery	05 Dysentery,Bacillary
14070800	รพ.บางปะหัน	290		4	1
14070901	दानิม	1			
14071001	ทับน้ำ	147		2	2
14071101	บ้านมา	35			
14071201	ขวัญเมือง	10			
14071301	บ้านสี	49			
14071401	โพธิ์สามต้น	35			
14071501	พทเลา	21			
14071601	ตาลเอน	18			
14071701	บ้านขล่อ	52			
14080101	ผักไห่	8			
14080201	อมฤต			4	
14080301	บ้านแค	30		1	
14080500	รพ.ผักไห่	423		7	
14080601	ท่าดินแดง	13		18	
14080701	ดอนลาน	26			
14080801	นาคู	28			
14080901	กุฎี	14			
14081001	ลำตะเคียน	4		5	
14081101	โคกข้าง	27			
14081201	จักราช	46			
14081301	หนองน้ำใหญ่	56		1	
14081401	ลาดชิด	5			
14081501	หน้าโคก	20			
14081601	บ้านใหญ่	16			
14090100	รพ.ภาชี	258		23	
14090201	โคกม่วง			9	
14090301	ระโสม	26		3	
14090401	หนองน้ำใส			7	
14090501	ดอนหญ้านาง	17		53	
14090601	ไผ่ล้อม	12			
14090701	กระจิว			23	
14090801	พระแก้ว			5	
14100100	รพ.ลาดบัวหลวง	360		20	
14100101	ลาดบัวหลวง	66		5	
14100201	หลักชัย	23		2	
14100301	สามเมือง	29		5	
14100401	พระยาบันลือ1	3			
14100402	พระยาบันลือ2	117		13	
14100501	สิงหนาท(ม.3)	89			
14100502	สิงหนาท(ม.7)	7		31	
14100601	คูสลอด	17		1	
14110101	ลำดาเส่า	103			
14110201	บ่อตาโล่	156			
14110301	วังน้อย	5			
14110400	รพ.วังน้อย	384			
14110501	สนับทึบ	11		1	
14110502	หนองโสน	65			
14110601	พยอม	26			
14110701	หันตะเภา	13			
14110801	วังจฬา	29			
14110901	ข้าวงาม	8			
14111001	ชะแมบ	87			
14120201	บ้านแพน	18			
14120301	เจ้าเจ็ด	51			
14120320	รพ.เสนา	3055		19	
14120401	สามกอ	29			
14120502	ศุภมิตรเสนา				
14120601	หัวเวียง			32	
14120701	มารวิชัย	49		12	

ตารางที่ ๑๖ จำนวนผู้ป่วยด้วยโรคเฝ้าระวัง จำแนกตามโรคและสถานบริการ ปี พ.ศ.๒๕๕๙(ต่อ)

HOSP_CODE	HOSP_NAME	02 Diarrhoea	03 Food Poisoning	04 Uns_dysentery	05 Dysentery,Bacillary
14120801	บ้านโพธิ์	4			
14120901	รางจระเข้		12		
14121001	บ้านกระทุ่ม	15			
14121101	บ้านแกว	34	18		
14121201	ชายนา	48	3		1
14121301	สามตม	137	1		
14121401	ลาดงา	2	34		
14121501	ดอนทอง		49		2
14121601	บ้านหลวง	10	8		
14121701	เจ้าเสด็จ	21			
14130100	รพ.บางชัย	140	7		
14130201	แก้วฟ้า	19			
14130301	เต่าเล่า				
14130401	ปลายกลัด	3			
14130402	ทางหลวง	22			
14130501	เทพมงคล	16			
14130601	วังพัฒนา	11			
14140100	รพ.อุทัย	729	14		2
14140101	คานหาม	106			
14140201	บ้านช้าง	194			
14140301	สามบัณฑิต	119	1		
14140401	บ้านหีบ	75			
14140501	หนองไม้ซุง	123	4		
14140601	อุทัย	44	1		
14140701	เสนา	44			
14140801	หนองน้ำส้ม	32			
14140901	โพสาวหาญ	42			
14141001	ธนู	35			
14141101	ข้าวเม่า	62			1
14150100	รพ.มหาราช	373	2		
14150201	กะทุ่ม	8			
14150202	หนองจิก	35			
14150301	มหาราช	11			
14150401	น้ำเต้า	17	1		
14150501	บางนา	58			
14150601	โรงช้าง	31			
14150701	เจ้าปลุก		1		
14150801	พืดเพียน	1			
14150901	บ้านนา	56	4		
14151001	บ้านขวาง	21	9		
14151101	ท่าดอ	18			
14151201	บ้านใหม่	47	1		
14160101	บ้านแพรก	1	12		
14160200	รพ.บ้านแพรก	52	1		
14160301	สี่พระเนียง		51		
14160401	คลองน้อย	9	12		
14160501	สองห้อง	7	34		
14999900	ต่างจังหวัด(รพช)				
14999910	ต่างจังหวัด(รพศ)				

## ตารางที่ ๑๖ จำนวนผู้ป่วยด้วยโรคเฝ้าระวัง จำแนกตามโรคและสถานบริการ ปี พ.ศ.๒๕๕๙(ต่อ)

HOSP_CODE	HOSP_NAME	06 Dysentery,Amoebic	08 Typhoid	09 Paratyphoid	10 Hepatitis uns	11 Hepatitis A
14010100	ตางจังหวัดเอกราช					
14010101	คลินิกสสจ.					
14010103	ศูนย์เวชฯรพ.อยุธยา					
14010110	รพ.พระนครศรีอยุธยา		1	1		
14010302	ศูนย์ป้อมเพชร				1	
14010401	ศูนย์วัดอินทร์					
14010501	ศูนย์วัดตึก					
14010601	ไผ่ลิง					
14010602	วัดพระญาติ					
14010701	ปากกราน					
14010801	ภูเขาทอง					
14010901	สำเภาล่ม					
14011001	สวนพริก					
14011002	บ้านเพนียด					
14011101	คลองตะเคียน					
14011201	วัดคูม					
14011301	หันตรา					
14011302	พิริเวช					
14011401	ลุมพลี					
14011501	บ้านใหม่	1				
14011601	บ้านเกาะ					
14011701	คลองสวนพลู					
14011702	ราชธานี					
14011801	คลองสระบัว					
14011901	เกาะเรียน					
14012001	บ้านป้อม					
14012101	บ้านรน					
14020100	รพ.ท่าเรือ					1
14020201	จำปา					
14020301	ท่าหลวง					
14020401	บ้านรอม					
14020402	บ้านดอนประดู่					
14020501	ศาลาลอย1					
14020502	ศาลาลอย2					
14020601	วังแดง					
14020701	โพธิ์เอน1					
14020702	โพธิ์เอน2					
14020801	ปากท่า					
14020901	หนองขนาก					
14021001	ท่าเจ้าสนุก					
14030101	นครหลวง					
14030201	ท่าช้าง					
14030300	รพ.สมเด็จพระเจ้า					
14030301	บ่อโพรง					
14030401	บ้านขุ่ม					
14030501	ปากจั่น					
14030601	บางระกำ					
14030701	บางพระครุ					
14030801	แม่ลา					
14030901	หนองปลิง					
14031001	คลองสะแก					
14031101	สามไถ					
14031201	พระนอน					
14040100	รพ.บางไทร					
14040201	บางพลี					
14040301	สนามชัย					
14040401	บ้านแปง					
14040501	หน้าไม้					
14040601	บางยี่โท					



ตารางที่ ๑๖ จำนวนผู้ป่วยด้วยโรคเฝ้าระวัง จำแนกตามโรคและสถานบริการ ปี พ.ศ.๒๕๕๙(ต่อ)

HOSP_CODE	HOSP_NAME	06 Dysentery,Amoebic	08 Typhoid	09 Paratyphoid	10 Hepatitis uns_	11 Hepatitis A
14040701	แคออก					
14040801	แคตก					
14040901	ช่างเหล็ก					
14041001	กระแซง					
14041101	บ้านกลิ่ง					
14041201	ช่างน้อย					
14041301	ห่อหมก					
14041401	ไผ่พระ					
14041501	กกแก้วบูรพา					
14041601	ไม้ตรา					
14041701	บ้านม้า					
14041801	บ้านเกาะ					
14041901	ราชคราม					
14042001	ช่างใหญ่					
14042002	ศูนย์ศิลปอาชีพ					
14042101	โพแดง					
14042201	เขียงรายน้อย บางไทร					
14042301	โคกข้าง					
14050101	บางบาล					
14050201	วัดยม บางบาล					
14050301	ไทรน้อย					
14050400	รพ.บางบาล					
14050501	มหาพรหมณ์					
14050601	กบเจา					
14050701	บ้านคลิ่ง					
14050801	พระขาว					
14050901	น้ำเต้า					
14051001	ทางช้าง					
14051101	วัดตะกุก					
14051201	บางหลวง					
14051301	บางหลวงโตด					
14051401	บางหัก					
14051501	บางชะนี					
14051601	บ้านกุ่ม					
14060100	รพ.บางปะอิน		1			
14060201	เขียงรายน้อย บางปะอิน					
14060301	บ้านโพ					
14060401	บ้านกรด					
14060402	วัดขนอนเหนือ					
14060601	คลองจิก					
14060701	บ้านหว่า					
14060801	วัดยม บางปะอิน					
14060901	บางประแดง					
14061001	สามเรือน					
14061002	สามเรือน(คลินิกชุมชน)					
14061003	ราชธานีโรจนะ					
14061101	เกาะเกิด					
14061201	บ้านพลับ					
14061302	บ้านแบ่ง2					
14061401	คังลาน					
14061501	ดลิ่งขันธ์					
14061601	บ้านลานเท					
14061801	ขนอนหลวง					
14070101	บางปะหัน					
14070201	ขยาย					
14070301	บางเดื่อ					
14070401	เสาชิง					
14070501	ทางกลาง					
14070601	บางเพลิง					
14070701	หีนสังข์		2			

ตารางที่ ๑๖ จำนวนผู้ป่วยด้วยโรคเฝ้าระวัง จำแนกตามโรคและสถานบริการ ปี พ.ศ.๒๕๕๙(ต่อ)

HOSP_CODE	HOSP_NAME	06 Dysentery,Amoebic	08 Typhoid	09 Paratyphoid	10 Hepatitis uns_	11 Hepatitis A
14070800	รพ.บางปะหัน					
14070901	ตานิ้ม					
14071001	ทับน้ำ					
14071101	บ้านม้า					
14071201	ขวัญเมือง					
14071301	บ้านสี					
14071401	โพธิ์สามต้น					
14071501	พุดเลา					
14071601	ตาลเอน					
14071701	บ้านขล่อ					
14080101	ผักไห่					
14080201	อมฤต					
14080301	บ้านแค					
14080500	รพ.ผักไห่		1			
14080601	ท่าดินแดง					
14080701	ดอนลาน					
14080801	นาคู					
14080901	กุฎี					
14081001	ลำตะเคียน					
14081101	โคกข้าง					
14081201	จักราช					
14081301	หนองน้ำใหญ่					
14081401	ลาดชิด					
14081501	หน้าโคก					
14081601	บ้านใหญ่					
14090100	รพ.ภาชี					
14090201	โคกม่วง					
14090301	ระโสม					
14090401	หนองน้ำใส					
14090501	ดอนหญ้านาง					
14090601	ไผ่ล้อม					
14090701	กระजू					
14090801	พระแก้ว					
14100100	รพ.ลาดบัวหลวง					
14100101	ลาดบัวหลวง					
14100201	หลักชัย					
14100301	สามเมือง					
14100401	พระยาบันลือ1					
14100402	พระยาบันลือ2					
14100501	สิงหนาท(ม.3)					
14100502	สิงหนาท(ม.7)					
14100601	คู่สลอด					
14110101	ลำตาเสา					
14110201	บ่อตาโล่					
14110301	วังน้อย					
14110400	รพ.วังน้อย					
14110501	สนับทึบ					
14110502	หนองโสน					
14110601	พยอม					
14110701	หันตะเภา					
14110801	วังจุก					
14110901	ข้าวงาม					
14111001	ชะแมบ					
14120201	บ้านแพน					
14120301	เจ้าเจ็ด					
14120320	รพ.เสนา					
14120401	สามกอ					
14120502	ศกมิตรเสนา					
14120601	หัวเวียง					
14120701	มารวิชัย					

ตารางที่ ๑๖ จำนวนผู้ป่วยด้วยโรคเฝ้าระวัง จำแนกตามโรคและสถานบริการ ปี พ.ศ.๒๕๕๙(ต่อ)

HOSP_CODE	HOSP_NAME	06 Dysentery,Amoebic	08 Typhoid	09 Paratyphoid	10 Hepatitis uns_	11 Hepatitis A
14120801	บ้านโพธิ์					
14120901	รางจระเข้					
14121001	บ้านกระทุ่ม					
14121101	บ้านแถว					
14121201	ชายนา					
14121301	สามตุ่ม					
14121401	ลาดงา					
14121501	ดอนทอง					
14121601	บ้านหลวง					
14121701	เจ้าเสด็จ					
14130100	รพ.บางซ้าย					
14130201	แก้วฟ้า					
14130301	เตาเล่า					
14130401	ปลายก่ลัด					
14130402	ทางหลวง					
14130501	เทพมงคล					
14130601	วังพัฒนา					
14140100	รพ.อุทัย					
14140101	คานหาม					
14140201	บ้านช้าง					
14140301	สามบึงเข็ด					
14140401	บ้านหีบ					
14140501	หนองไม้ซุง					
14140601	อุทัย					
14140701	เสนา					
14140801	หนองน้ำส้ม					
14140901	โพสาวหาญ					
14141001	ธนู					
14141101	ข้าวเม่า					
14150100	รพ.มหาราช					
14150201	กะทุ่ม					
14150202	หนองจิก					
14150301	มหาราช					
14150401	น้ำเต้า					
14150501	บางนา					1
14150601	โรงช้าง					
14150701	เจ้าปลุก					
14150801	พืดเพียน					
14150901	บ้านนา					
14151001	บ้านขวาง					
14151101	ท่าตอ					
14151201	บ้านใหม่					
14160101	บ้านแพรก					
14160200	รพ.บ้านแพรก					
14160301	สำพะเนียง					
14160401	คลองน้อย					
14160501	สองห้อง					
14999900	ต่างจังหวัด(รพช)					
14999910	ต่างจังหวัด(รพศ)					

## ตารางที่ ๑๖ จำนวนผู้ป่วยด้วยโรคเฝ้าระวัง จำแนกตามโรคและสถานบริการ ปี พ.ศ.๒๕๕๙(ต่อ)

HOSP_CODE	HOSP_NAME	12 Hepatitis B	14 H_conjunctivitis	15 Influenza	16 Rubella	17 Chickenpox	18 Pyrexia
14010100	ต่างจังหวัดเอกชน						
14010101	คลินิกสสจ.		12	1		1	1
14010103	ศูนย์เวชฯรพ.อยุธยา	1	25	400		25	142
14010110	รพ.พระนครศรีอยุธยา		160	673		88	339
14010302	ศูนย์ป้อมเพชร	1	12	161		10	46
14010401	ศูนย์วัดอินทร์		20	23		12	34
14010501	ศูนย์วัดดึก		14	36		10	18
14010601	ไผ่ลิง		6	1		6	1
14010602	วัดพระญาติ		43	119		14	33
14010701	ปากกราน		1				
14010801	ภูเขาทอง						
14010901	สำเภาลม					2	
14011001	สวนพริก		1				
14011002	บ้านเพนียด		39			1	
14011101	คลองตะเคียน		24			1	
14011201	วัดคูม		1				
14011301	หันตรา		2			4	
14011302	พีระเวช			1			
14011401	ลุมพลี		18			5	5
14011501	บ้านใหม่		18				1
14011601	บ้านเกาะ		3				2
14011701	คลองสวนพลู		9			6	
14011702	ราชธานี			304		45	
14011801	คลองสระบัว		1			4	
14011901	เกาะเรียน		3			4	
14012001	บ้านป้อม		22				
14012101	บ้านรุน		3			1	
14020100	รพ.ท่าเรือ	5	135	57		33	206
14020201	จำปา					1	
14020301	ท่าหลวง		8				
14020401	บ้านร่อม		3				
14020402	บ้านดอนประตู						
14020501	ศาลาลอย1						
14020502	ศาลาลอย2					3	
14020601	วังแดง					2	
14020701	โพธิ์เอน1		1				
14020702	โพธิ์เอน2					3	
14020801	ปากท่า						
14020901	หนองขนาก						
14021001	ท่าเจ้าสนุก		1				
14030101	นครหลวง						
14030201	ท่าช้าง		1			3	
14030300	รพ.สมเด็จพระฯ	2	78	206		10	473
14030301	บ่อโพรง		2				
14030401	บ้านขี้						
14030501	ปากจั่น						
14030601	บางระกำ						
14030701	บางพระครู						
14030801	แม่ลา						
14030901	หนองปลิง						
14031001	คลองสะแก						
14031101	สามไถ						
14031201	พระนอน						
14040100	รพ.บางไทร		22	5		15	113
14040201	บางพลี						
14040301	สนามชัย					1	1
14040401	บ้านแปง					1	1
14040501	หน้าไม้		1				
14040601	บางยี่โท		4				2

ตารางที่ ๑๖ จำนวนผู้ป่วยด้วยโรคเฝ้าระวัง จำแนกตามโรคและสถานบริการ ปี พ.ศ.๒๕๕๙(ต่อ)

HOSP_CODE	HOSP_NAME	12 Hepatitis B	14 H_conjunctivitis	15 Influenza	16 Rubella	17 Chickenpox	18 Pyrexia
14040701	แคออก						
14040801	แคตก					1	
14040901	ข้างเหล็ก		2				
14041001	กระแซง		5				
14041101	บ้านกสิง		1				
14041201	ข้างน้อย						
14041301	ห่อหมก						
14041401	ไผ่พระ						
14041501	กกแก้วบูรพา						
14041601	ไม้ตรา						
14041701	บ้านมา		2				
14041801	บ้านเกาะ		1				
14041901	ราชคราม						
14042001	ข้างใหญ่						
14042002	ศูนย์ศิลปอาชีพ		8			3	
14042101	โพแดง		2				
14042201	เขียงรากน้อย บางไทร					2	
14042301	โคกข้าง		3			1	
14050101	บางบาล						
14050201	วัดยม บางบาล						
14050301	ไทรน้อย						
14050400	รพ.บางบาล		15	27		2	7
14050501	มหาพรหมณ์		3				
14050601	กบเจา		1				
14050701	บ้านคลัง						
14050801	พระขาว						
14050901	น้ำเต้า						
14051001	ทางช้าง						
14051101	วัดตะกุก		1				
14051201	บางหลวง						2
14051301	บางหลวงโตด						
14051401	บางหัก		1				
14051501	บางชะนี						
14051601	บ้านกุ่ม						
14060100	รพ.บางปะอิน		146	91		63	1029
14060201	เขียงรากน้อย บางปะอิน		9			7	
14060301	บ้านโพ						
14060401	บ้านกรด		1			4	
14060402	วัดขนอนเหนือ		1				1
14060601	คลองจิก						
14060701	บ้านหว้า		2			2	
14060801	วัดยม บางปะอิน					1	1
14060901	บางประแดง						
14061001	สามเรือน					6	
14061002	สามเรือน(คลินิกชุมชน)		7			3	5
14061003	ราชธานีโรจนะ			10			
14061101	เกาะเกิด						
14061201	บ้านพลับ		1				
14061302	บ้านแบ่ง2		1			1	
14061401	คังลาน					2	
14061501	ดลิ่งชัน						
14061601	บ้านลานเท		1			32	
14061801	ขนอนหลวง		2				
14070101	บางปะหัน						
14070201	ขยาย						
14070301	บางเคื่อ						
14070401	เสารง					1	
14070501	ทางกลาง						
14070601	บางเพลิง		4				
14070701	หันสังข์		7			1	

## ตารางที่ ๑๖ จำนวนผู้ป่วยด้วยโรคเฝ้าระวัง จำแนกตามโรคและสถานบริการ ปี พ.ศ.๒๕๕๙(ต่อ)

HOSP_CODE	HOSP_NAME	12 Hepatitis B	14 H_conjunctivitis	15 Influenza	16 Rubella	17 Chickenpox	18 Pyrexia
14070800	รพ.บางปะหัน		1	97		9	94
14070901	ดาดิน						
14071001	ทับน้ำ						
14071101	บ้านม้า						
14071201	ขวัญเมือง						1
14071301	บ้านสี						
14071401	โพธิ์สามต้น						
14071501	พุดเลา						
14071601	ดาลเอน						
14071701	บ้านขล่อ					1	
14080101	ผักไห่						
14080201	อมฤต						
14080301	บ้านแค						
14080500	รพ.ผักไห่		32	32		36	100
14080601	ท่าดินแดง						
14080701	ดอนลาน		1				
14080801	นาคู						
14080901	กุฎี						
14081001	ลำตะเคียน		3				
14081101	โคกข่าง						
14081201	จักรราช						
14081301	หนองน้ำใหญ่						
14081401	ลาดชิด						
14081501	หน้าโคก						
14081601	บ้านใหญ่						
14090100	รพ.ภาษี	2	12	136		25	406
14090201	โคกม่วง					1	
14090301	ระโสม		2				
14090401	หนองน้ำใส		1			1	
14090501	ดอนหญ้านาง						
14090601	ไผ่ล้อม					1	
14090701	กระจิว						
14090801	พระแก้ว		1				
14100100	รพ.ลาดบัวหลวง	2	136	14		11	117
14100101	ลาดบัวหลวง		1				1
14100201	หลักชัย		1				
14100301	สามเมือง		9				
14100401	พระยาบันลือ1						
14100402	พระยาบันลือ2					1	
14100501	สิงหนาท(ม.3)						1
14100502	สิงหนาท(ม.7)		1				
14100601	คู่สลอด						
14110101	ลำดาเสา		10			3	4
14110201	บ่อตาโล่		2			3	
14110301	วังน้อย		1				1
14110400	รพ.วังน้อย		51	82		42	58
14110501	สนับทึบ		1			5	
14110502	หนองโสน		4			1	
14110601	พยอม					1	
14110701	หันตะเภา		1				
14110801	วังจฬา						
14110901	ข้าวางาม						
14111001	ชะแมบ		3				
14120201	บ้านแพน						16
14120301	เจ้าเจ็ด						
14120320	รพ.เสนา	3	20	478		56	785
14120401	สามก้อ						
14120502	ศุภมิตรเสนา						
14120601	หัวเวียง						
14120701	मारวีชัย					2	

ตารางที่ ๑๖ จำนวนผู้ป่วยด้วยโรคเฝ้าระวัง จำแนกตามโรคและสถานบริการ ปี พ.ศ.๒๕๕๙(ต่อ)

HOSP_CODE	HOSP_NAME	12 Hepatitis B	14 H_conjunctivitis	15 Influenza	16 Rubella	17 Chickenpox	18 Pyrexia
14120801	บ้านโพธิ์						
14120901	รางจระเข้						
14121001	บ้านกระทุ่ม						
14121101	บ้านแกว		1			2	1
14121201	ชายนา		3				
14121301	สามตุ่ม		2			1	
14121401	ลาดงา						
14121501	ดอนทอง		2				
14121601	บ้านหลวง						
14121701	เจ้าเสด็จ		1				
14130100	รพ.บางซ้าย		9	9		1	43
14130201	แก้วฟ้า		12				3
14130301	เต่าเล่า						1
14130401	ปลายก่ลัด						
14130402	ทางหลวง		1			2	
14130501	เทพมงคล					3	
14130601	วังพัฒนา						
14140100	รพ.อุทัย		1	165		46	298
14140101	คานหาม		3	4		3	4
14140201	บ้านช้าง						
14140301	สามัคคีเทิด		44				
14140401	บ้านหีบ						
14140501	หนองไม้ซุง						
14140601	อุทัย		1				
14140701	เสนา						
14140801	หนองน้ำส้ม						
14140901	โพสาวหาญ		7				
14141001	ธนู						
14141101	ข้าวเม่า						
14150100	รพ.มหาราช	2	43	72	1	24	133
14150201	กะทุ่ม		1				
14150202	หนองจิก						
14150301	มหาราช						
14150401	น้ำเต้า						
14150501	บางนา		1			1	
14150601	โรงช้าง		1				
14150701	เจ้าปลก						
14150801	พืดเพียน						
14150901	บ้านนา					1	
14151001	บ้านขวาง		1			2	
14151101	ท่าดอ						
14151201	บ้านใหม่		1			2	
14160101	บ้านแพรก		4				
14160200	รพ.บ้านแพรก		6	26		1	34
14160301	สำพะเนียง						
14160401	คลองน้อย						
14160501	สองห้อง		2				
14999900	ต่างจังหวัด(รพช)						
14999910	ต่างจังหวัด(รพศ)			2			

ตารางที่ ๑๖ จำนวนผู้ป่วยด้วยโรคเฝ้าระวัง จำแนกตามโรคและสถานบริการ ปี พ.ศ.๒๕๕๙(ต่อ)

HOSP_CODE	HOSP_NAME	21 Measles	22 Measles c Complication	26 DHF	27 DHF_shock	28 Encephalitis uns_
14010100	ต่างจังหวัดเอกชน			7		
14010101	คลินิกสสจ.					
14010103	ศูนย์เวชฯรพ.อยุธยา					
14010110	รพ.พระนครศรีอยุธยา			75	2	3
14010302	ศูนย์ป้อมเพชร					
14010401	ศูนย์วัดอินทร์					
14010501	ศูนย์วัดตึก					
14010601	ไผ่ลิง					
14010602	วัดพระญาติ					
14010701	ปากกราน					
14010801	ภูเขาทอง					
14010901	ลำเภาล้อม					
14011001	สวนพริก					
14011002	บ้านเพนียด					
14011101	คลองตะเคียน					
14011201	วัดดุม					
14011301	หันตรา					
14011302	พิรเวช					
14011401	ลุมพลี					
14011501	บ้านใหม่					
14011601	บ้านเกาะ					
14011701	คลองสวนพลู					
14011702	ราชธานี			48		
14011801	คลองสระบัว					
14011901	เกาะเรียน					
14012001	บ้านป้อม					
14012101	บ้านรุน					
14020100	รพ.ท่าเรือ	1		6		
14020201	จำปา					
14020301	ท่าหลวง					
14020401	บ้านร่อม					
14020402	บ้านดอนประดู่					
14020501	ศาลาลอย1					
14020502	ศาลาลอย2					
14020601	วังแดง					
14020701	โพธิ์เอน1					
14020702	โพธิ์เอน2					
14020801	ปากท่า					
14020901	หนองขนาก					
14021001	ท่าเจ้าสนุก					
14030101	นครหลวง					
14030201	ท่าช้าง					
14030300	รพ.สมเด็จพระ			1		
14030301	บ่อโพรง					
14030401	บ้านขี้					
14030501	ปากจั่น					
14030601	บางระกำ					
14030701	บางพระครู					
14030801	แม่ลา					
14030901	หนองปลิง					
14031001	คลองสะแก					
14031101	สามไถ					
14031201	พระนอน					
14040100	รพ.บางไทร			4		
14040201	บางพลี					
14040301	สนามชัย					
14040401	บ้านแปง					
14040501	หน้าไม้					
14040601	บางยี่โท					



ตารางที่ ๑๖ จำนวนผู้ป่วยด้วยโรคเฝ้าระวัง จำแนกตามโรคและสถานบริการ ปี พ.ศ.๒๕๕๙(ต่อ)

HOSP_CODE	HOSP_NAME	21 Measles	22 Measles c Complication	26 DHF	27 DHF_shock	28 Encephalitis uns_
14040701	แคออก					
14040801	แคตก					
14040901	ช่างเหล็ก					
14041001	กระแข็ง					
14041101	บ้านกลิ้ง					
14041201	ช่างน้อย					
14041301	ห่อหมก					
14041401	ไผ่พระ					
14041501	กกแก้วบูรพา					
14041601	ไม้ตรา					
14041701	บ้านม้า					
14041801	บ้านเกาะ					
14041901	ราชคราม					
14042001	ช่างใหญ่					
14042002	ศูนย์ศิลปอาชีพ					
14042101	โพแดง					
14042201	เข็ญรากลน้อย บางไทร					
14042301	โคกข้าง					
14050101	บางบาล					
14050201	วัดยม บางบาล					
14050301	ไทรน้อย					
14050400	รพ.บางบาล			3		
14050501	มหาพราหมณ์					
14050601	กบเจา					
14050701	บ้านคลิ้ง					
14050801	พระขาว					
14050901	น้ำเต้า					
14051001	ทางช้าง					
14051101	วัดตะกุก					
14051201	บางหลวง					
14051301	บางหลวงโตด					
14051401	บางหัก					
14051501	บางชะนี					
14051601	บ้านกุ่ม					
14060100	รพ.บางปะอิน			22		
14060201	เข็ญรากลน้อย บางปะอิน					
14060301	บ้านโพ					
14060401	บ้านกรด					
14060402	วัดขนอนเหนือ					
14060601	คลองจิก					
14060701	บ้านหว่า					
14060801	วัดยม บางปะอิน					
14060901	บางประแดง					
14061001	สามเรือน					
14061002	สามเรือน(คลินิกชุมชน)					
14061003	ราชธานีโรจนะ			8		
14061101	เกาะเกิด					
14061201	บ้านพลับ					
14061302	บ้านแบ่ง2					
14061401	คังลาน					
14061501	ดลิ่งชัน					
14061601	บ้านลานเท					
14061801	ขนอนหลวง					
14070101	บางปะหัน					
14070201	ขยาย					
14070301	บางเดื่อ					
14070401	เสาชิง					
14070501	ทางกลาง					
14070601	บางเพลิง					
14070701	หันสังข์					

ตารางที่ ๑๖ จำนวนผู้ป่วยด้วยโรคเฝ้าระวัง จำแนกตามโรคและสถานบริการ ปี พ.ศ.๒๕๕๙(ต่อ)

HOSP_CODE	HOSP_NAME	21 Measles	22 Measles c Complication	26 DHF	27 DHF_shock	28 Encephalitis uns_
14070800	รพ.บางปะหัน					
14070901	ตานิ้ม					
14071001	ทับน้ำ					
14071101	บ้านมา					
14071201	ขวัญเมือง					
14071301	บ้านลี					
14071401	โพธิ์สามต้น					
14071501	พุดเลา					
14071601	ตาลเอน					
14071701	บ้านขล้อย					
14080101	ผักไห่					
14080201	อมฤต					
14080301	บ้านแค					
14080500	รพ.ผักไห่			15		
14080601	ท่าดินแดง					
14080701	ดอนลาน					
14080801	นาคู					
14080901	กุฎี					
14081001	ลำตะเคียน					
14081101	โคกข่าง					
14081201	จักราช					
14081301	หนองน้ำใหญ่					
14081401	ลาดชิด					
14081501	หน้าโคก					
14081601	บ้านใหญ่					
14090100	รพ.ภาษี			1	12	
14090201	โคกม่วง					
14090301	ระโสม					
14090401	หนองน้ำใส					
14090501	ดอนหญ้านาง					
14090601	ไผ่ล้อม					
14090701	กระजू					
14090801	พระแก้ว					
14100100	รพ.ลาดบัวหลวง			2		
14100101	ลาดบัวหลวง					
14100201	หลักชัย					
14100301	สามเมือง					
14100401	พระยาบันลือ1					
14100402	พระยาบันลือ2					
14100501	สิงหนาท(ม.3)					
14100502	สิงหนาท(ม.7)					
14100601	คู่สลอด					
14110101	ลำดาเส้า					
14110201	บ่อตาโล่					
14110301	วังน้อย					
14110400	รพ.วังน้อย			14		
14110501	สนับทึบ					
14110502	หนองโสน					
14110601	พยอม					
14110701	หันตะเภา					
14110801	วังจฬา					
14110901	ข้างงาม					
14111001	ชะแมบ					
14120201	บ้านแพน					
14120301	เจ้าเจ็ด					
14120320	รพ.เสนา			14		
14120401	สามกอ					
14120502	ศุภมิตรเสนา			2		
14120601	หัวเวียง					
14120701	मारวิชัย					

ตารางที่ ๑๖ จำนวนผู้ป่วยด้วยโรคเฝ้าระวัง จำแนกตามโรคและสถานบริการ ปี พ.ศ.๒๕๕๙(ต่อ)

HOSP_CODE	HOSP_NAME	21 Measles	22 Measles c Complication	26 DHF	27 DHF_shock	28 Encephalitis uns_
14120801	บ้านโพธิ์					
14120901	รางจระเข้					
14121001	บ้านกระทุ่ม					
14121101	บ้านแถว					
14121201	ชายนา					
14121301	สามตุ่ม					
14121401	ลาดจา					
14121501	ดอนทอง					
14121601	บ้านหลวง					
14121701	เจ้าเสด็จ					
14130100	รพ.บางซ้าย					
14130201	แก้วฟ้า					
14130301	เต่าเล่า					
14130401	ปลายกสัด					
14130402	ทางหลวง					
14130501	เทพมงคล					
14130601	วังพัฒนา					
14140100	รพ.อุทัย	1		1		
14140101	คานหาม					
14140201	บ้านช้าง					
14140301	สามบัณฑิต					
14140401	บ้านหีบ					
14140501	หนองไม้ซุง					
14140601	อุทัย					
14140701	เสนา					
14140801	หนองน้ำส้ม					
14140901	โพสาวหาญ					
14141001	ธนู					
14141101	ข้าวเม่า					
14150100	รพ.มหาราช			3		
14150201	กะทุ่ม					
14150202	หนองจิก					
14150301	มหาราช					
14150401	น้ำเต้า					
14150501	บางนา					
14150601	โรงช้าง					
14150701	เจ้าปลุก					
14150801	พืดเพียน					
14150901	บ้านนา					
14151001	บ้านขวาง					
14151101	ท่าดอ					
14151201	บ้านใหม่					
14160101	บ้านแพรก					
14160200	รพ.บ้านแพรก					
14160301	สำพะเนียง					
14160401	คลองน้อย					
14160501	สองห้อง					
14999900	ต่างจังหวัด(รพช)					
14999910	ต่างจังหวัด(รพศ)			2		

ตารางที่ ๑๖ จำนวนผู้ป่วยด้วยโรคเฝ้าระวัง จำแนกตามโรคและสถานบริการ ปี พ.ศ.๒๕๕๙(ต่อ)

HOSP_CODE	HOSP_NAME	30 Malaria	31 Pneumonia	37 Syphilis	38 Gonorrhoea	39 N_S_U	40 Chancroid	41 L_G_V
14010100	ต่างจังหวัดเอกชน							
14010101	คลินิกสสจ.		3			1		
14010103	ศูนย์เวชฯรพ.อยุธยา		55	1	42	1		
14010110	รพ.พระนครศรีอยุธยา	1	995	18	26			1
14010302	ศูนย์ป้อมเพชร		9		1			
14010401	ศูนย์วัดอินทร์		3					
14010501	ศูนย์วัดตึก		10		1			
14010601	ไผ่ลิง							
14010602	วัดพระญาติ		13	2	6	1		
14010701	ปากกระวาน							
14010801	ภูเขาทอง							
14010901	สำเภาล่ม							
14011001	สวนพริก							
14011002	บ้านเพนียด		1					
14011101	คลองตะเคียน							
14011201	วัดดุม							
14011301	หันตรา							
14011302	พีรเวช							
14011401	ลุมพลี		1	1				
14011501	บ้านใหม่							
14011601	บ้านเกาะ							
14011701	คลองสวนพลู							
14011702	ราชธานี							
14011801	คลองสระบัว							
14011901	เกาะเรียน							
14012001	บ้านป้อม							
14012101	บ้านรุน							
14020100	รพ.ท่าเรือ		166	3	2	4	2	
14020201	จำปา							
14020301	ท่าหลวง							
14020401	บ้านร่อม							
14020402	บ้านดอนประตู							
14020501	ศาลาลอย1							
14020502	ศาลาลอย2							
14020601	วังแดง							
14020701	โพธิ์เอน1							
14020702	โพธิ์เอน2							
14020801	ปากท่า							
14020901	หนองขนาก							
14021001	ท่าเจ้าสนุก							
14030101	นครหลวง							
14030201	ท่าช้าง							
14030300	รพ.สมเด็จพระ		263	1	7			
14030301	บ่อโพ							
14030401	บ้านขุ้ง							
14030501	ปากจั่น							
14030601	บางระกำ							
14030701	บางพระครู							
14030801	แม่ลา							
14030901	หนองปลิง							
14031001	คลองสะแก							
14031101	สามไถ							
14031201	พระนอน							
14040100	รพ.บางไทร		84					
14040201	บางพลี							
14040301	สนามชัย							
14040401	บ้านแปง							
14040501	หน้าไม้							
14040601	บางยี่โท							

ตารางที่ ๑๖ จำนวนผู้ป่วยด้วยโรคเฝ้าระวัง จำแนกตามโรคและสถานบริการ ปี พ.ศ.๒๕๕๙(ต่อ)

HOSP_CODE	HOSP_NAME	30 Malaria	31 Pneumonia	37 Syphilis	38 Gonorrhoea	39 N_S_U	40 Chancroid	41 L_G_V
14040701	แคดลอก							
14040801	แคดต							
14040901	ข้างเหล็ก							
14041001	กระแซง							
14041101	บ้านคลัง							
14041201	ข้างน้อย							
14041301	ห่อหมก							
14041401	ไผ่พระ							
14041501	กกแก้วบูรพา							
14041601	ไม้ตรา							
14041701	บ้านม้า							
14041801	บ้านเกาะ							
14041901	ราชคราม							
14042001	ข้างใหญ่							
14042002	ศูนย์ศิลปอาชีพ							
14042101	โพแดง							
14042201	เขียงรอกน้อย บางไทร							
14042301	โคกข้าง							
14050101	บางบาล							
14050201	วัดยม บางบาล							
14050301	ไทรน้อย							
14050400	รพ.บางบาล		11					
14050501	มหาพรหมณ์							
14050601	กบเจา							
14050701	บ้านคลัง			1				
14050801	พระขาว							
14050901	น้ำเต้า							
14051001	ทางข้าง							
14051101	วัดตะกุก							
14051201	บางหลวง							
14051301	บางหลวงโตด							
14051401	บางหัก							
14051501	บางชะนี							
14051601	บ้านกุ่ม							
14060100	รพ.บางปะอิน		201	4	15			
14060201	เขียงรอกน้อย บางปะอิน							
14060301	บ้านโพ							
14060401	บ้านกรด							
14060402	วัดชนอนเหนือ							
14060601	คลองจิก							
14060701	บ้านหว้า							
14060801	วัดยม บางปะอิน							
14060901	บางประแดง							
14061001	สามเรือน							
14061002	สามเรือน(คลินิกชุมชน)							
14061003	ราชธานีโรจนะ							
14061101	เกาะเกิด							
14061201	บ้านพลับ							
14061302	บ้านแบ่ง2							
14061401	คังลาน							
14061501	ดลิ่งชัน							
14061601	บ้านลานเท							
14061801	ชนอนหลวง							
14070101	บางปะหัน							
14070201	ขยาย							
14070301	บางเดื่อ							
14070401	เสาชิง							
14070501	ทางกลาง							
14070601	บางเพลิง							
14070701	หินสังข์							

ตารางที่ ๑๖ จำนวนผู้ป่วยด้วยโรคเฝ้าระวัง จำแนกตามโรคและสถานบริการ ปี พ.ศ.๒๕๕๙(ต่อ)

HOSP_CODE	HOSP_NAME	30 Malaria	31 Pneumonia	37 Syphilis	38 Gonorrhoea	39 N_S_U	40 Chancroid	41 L_G_V
14070800	รพ.บางปะหัน		54		7			
14070901	दानิม							
14071001	ทับน่าน							
14071101	บ้านม้า							
14071201	ขวัญเมือง							
14071301	บ้านสี							
14071401	โพธิ์สามต้น							
14071501	พทเลา							
14071601	ตาลเอน							
14071701	บ้านขล้อ							
14080101	ฝักไห้							
14080201	อมฤต							
14080301	บ้านแค							
14080500	รพ.ฝักไห้		71		4	1		
14080601	ท่าดินแดง							
14080701	ดอนลาน							
14080801	นาคู							
14080901	กฐิ							
14081001	ลำตะเคียน							
14081101	โคกข่าง							
14081201	จักรราช							
14081301	หนองน้ำใหญ่							
14081401	ลาดชิด							
14081501	หน้าโคก							
14081601	บ้านใหญ่							
14090100	รพ.ภษิ		109	2	5			
14090201	โคกม่วง							
14090301	ระโสม							
14090401	หนองน้ำใส							
14090501	ดอนหญ้านาง							
14090601	ไผ่ล้อม							
14090701	กระจิว							
14090801	พระแก้ว							
14100100	รพ.ลาดบัวหลวง		87	1	1	2		
14100101	ลาดบัวหลวง							
14100201	หลักชัย							
14100301	สามเมือง							
14100401	พระยาบันลือ1							
14100402	พระยาบันลือ2							
14100501	สิงหนาท(ม.3)							
14100502	สิงหนาท(ม.7)							
14100601	คูสลด							
14110101	ลำตาเสา							
14110201	บ่อตาโล้		3					
14110301	วังน้อย							
14110400	รพ.วังน้อย	1	92	1	11			
14110501	สนับทึบ							
14110502	หนองโสน							
14110601	พยอม							
14110701	หันตะเภา							
14110801	วังจฬา							
14110901	ขี้วงาม							
14111001	ชะแมบ							
14120201	บ้านแพน							
14120301	เจ้าเจ็ด							
14120320	รพ.เสนา		141	10	20	4	1	
14120401	สามกอ							
14120502	ศกมิตรเสนา							
14120601	หัวเวียง							
14120701	มารวิชัย							

## ตารางที่ ๑๖ จำนวนผู้ป่วยด้วยโรคเฝ้าระวัง จำแนกตามโรคและสถานบริการ ปี พ.ศ.๒๕๕๙(ต่อ)

HOSP_CODE	HOSP_NAME	30 Malaria	31 Pneumonia	37 Syphilis	38 Gonorrhoea	39 N_S_U	40 Chancroid	41 L_G_V
14120801	บ้านโพธิ์							
14120901	รางจระเข้							
14121001	บ้านกระทุ่ม							
14121101	บ้านแกว							
14121201	ชายนา							
14121301	สามตม							
14121401	ลาดงา							
14121501	ดอนทอง							
14121601	บ้านหลวง							
14121701	เจ้าเสด็จ							
14130100	รพ.บางซ้าย		3		2	1		
14130201	แก้วฟ้า							
14130301	เต่าเล่า							
14130401	ปลายกสัด							
14130402	ทางหลวง							
14130501	เทพมงคล							
14130601	วังพัฒนา							
14140100	รพ.อุทัย		107		11	4		
14140101	คานหาม		1		1			
14140201	บ้านข่าง							
14140301	สามัคคีเขต							
14140401	บ้านหีบ							
14140501	หนองไม้ซุง							
14140601	อุทัย							
14140701	เสนา							
14140801	หนองน้ำส้ม							
14140901	โพสาวหาญ							
14141001	ธนู							
14141101	ข้าวเม่า							
14150100	รพ.มหาราช		153	2	8	1		
14150201	กะทุ่ม							
14150202	หนองจิก							
14150301	มหาราช							
14150401	น้ำเต้า							
14150501	บางนา							
14150601	โรงข่าง							
14150701	เจ้าปลุก							
14150801	พืดเพียน							
14150901	บ้านนา					2		
14151001	บ้านขวาง							
14151101	ท่าดอ							
14151201	บ้านใหม่							
14160101	บ้านแพรค			1				
14160200	รพ.บ้านแพรค		5					
14160301	ลำพะเนียง							
14160401	คลองน้อย							
14160501	สองห้อง							
14999900	ต่างจังหวัด(รพช)							
14999910	ต่างจังหวัด(รพศ)			3	2			

ตารางที่ ๑๖ จำนวนผู้ป่วยด้วยโรคเฝ้าระวัง จำแนกตามโรคและสถานบริการ ปี พ.ศ.๒๕๕๙(ต่อ)

HOSP_CODE	HOSP_NAME	43 Leptospirosis	44 Scrub Typhus	52 Mumps	54 Meningitis, uns_
14010100	ต่างจังหวัดเอกชน				
14010101	คลินิกสสจ.			1	
14010103	ศูนย์เวชฯรพ.อยุธยา			1	2
14010110	รพ.พระนครศรีอยุธยา			1	3
14010302	ศูนย์ป้อมเพชร				1
14010401	ศูนย์วัดอินทร์				1
14010501	ศูนย์วัดตึก				
14010601	ไผ่ลิง				
14010602	วัดพระญาติ				1
14010701	ปากกราน				
14010801	ภูเขาทอง				
14010901	สำเภาลม				1
14011001	สวนพริก				
14011002	บ้านเพนียด				
14011101	คลองตะเคียน				2
14011201	วัดคูม				
14011301	หัตตรา				
14011302	พิรเวช				
14011401	ลุมพลี				
14011501	บ้านใหม่				1
14011601	บ้านเกาะ				
14011701	คลองสวนพลู				
14011702	ราชธานี				
14011801	คลองสระบัว				
14011901	เกาะเรียน				
14012001	บ้านป้อม				
14012101	บ้านรุน				
14020100	รพ.ท่าเรือ				
14020201	จำปา				
14020301	ท่าหลวง				
14020401	บ้านร่อม				
14020402	บ้านดอนประดู่				
14020501	ศาลาลอย1				
14020502	ศาลาลอย2				
14020601	วังแดง				
14020701	โพธิ์เอน1				
14020702	โพธิ์เอน2				
14020801	ปากท่า				
14020901	หนองขนาก				
14021001	ท่าเจ้าสนุก				
14030101	นครหลวง				
14030201	ท่าช้าง				
14030300	รพ.สมเด็จพระเจ้า				
14030301	บ่อโพรง				
14030401	บ้านขี้				
14030501	ปากจั่น				
14030601	บางระกำ				
14030701	บางพระครู				
14030801	แม่ลา				
14030901	หนองปลิง				
14031001	คลองสะแก				
14031101	สามไถ				
14031201	พระนอน				
14040100	รพ.บางไทร				
14040201	บางพลี				
14040301	สนามชัย				
14040401	บ้านแปง				
14040501	หน้าไม้				
14040601	บางยี่โท				



ตารางที่ ๑๖ จำนวนผู้ป่วยด้วยโรคเฝ้าระวัง จำแนกตามโรคและสถานบริการ ปี พ.ศ.๒๕๕๙(ต่อ)

HOSP_CODE	HOSP_NAME	43 Leptospirosis	44 Scrub Typhus	52 Mumps	54 Meningitis,uns
14040701	แคออก				
14040801	แคตก				
14040901	ข้างเหล็ก				
14041001	กระแจะ				
14041101	บ้านกลิ้ง				
14041201	ข้างน้อย				
14041301	ห่อหมก				
14041401	ไผ่พระ				
14041501	กกแก้วบูรพา				
14041601	ไม้ตรา				
14041701	บ้านม้า				
14041801	บ้านเกาะ				
14041901	ราชคราม				
14042001	ข้างใหญ่				
14042002	ศูนย์ศิลปอาชีพ				
14042101	โพแดง				
14042201	เข็ญรายน้อย บางไทร				
14042301	โคกข้าง				
14050101	บางบาล				
14050201	วัดยม บางบาล				
14050301	ไทรน้อย				
14050400	รพ.บางบาล				
14050501	มหาพรหมณ์				
14050601	กบเจา				
14050701	บ้านคลัง				
14050801	พระขาว				
14050901	น้ำเต้า				
14051001	ทางข้าง				
14051101	วัดตะกุก				
14051201	บางหลวง				
14051301	บางหลวงโดด				
14051401	บางหัก				
14051501	บางชะนี				
14051601	บ้านกุ่ม				
14060100	รพ.บางปะอิน				
14060201	เข็ญรายน้อย บางปะอิน				
14060301	บ้านโพ				
14060401	บ้านกรด				
14060402	วัดขนอนเหนือ				
14060601	คลองจิก				
14060701	บ้านหว้า				
14060801	วัดยม บางปะอิน				
14060901	บางประแดง				
14061001	สามเรือน				
14061002	สามเรือน(คลินิกชุมชน)				
14061003	ราชธานีโรจนะ				
14061101	เกาะเกิด				
14061201	บ้านพลับ				
14061302	บ้านแบ่ง2				
14061401	คังลาน				
14061501	ดลิ่งขันธ์				
14061601	บ้านลานเท				
14061801	ขนอนหลวง				
14070101	บางปะหัน				
14070201	ขยาย				
14070301	บางเตือ				
14070401	เสารง				
14070501	ทางกลาง				
14070601	บางเพลิง				
14070701	หันสังข์				

ตารางที่ ๑๖ จำนวนผู้ป่วยด้วยโรคเฝ้าระวัง จำแนกตามโรคและสถานบริการ ปี พ.ศ.๒๕๕๙(ต่อ)

HOSP_CODE	HOSP_NAME	43 Leptospirosis	44 Scrub Typhus	52 Mumps	54 Meningitis,uns_
14070800	รพ.บางปะหัน				1
14070901	ตานิ้ม				
14071001	ทับน้ำ				
14071101	บ้านม้า				
14071201	ขวัญเมือง				
14071301	บ้านสี				
14071401	โพธิ์สามต้น				
14071501	พทเลา				
14071601	ตาลเอน				
14071701	บ้านขล้อ				
14080101	ผักไห่				
14080201	อมฤต				
14080301	บ้านแค				
14080500	รพ.ผักไห่		1	1	
14080601	ท่าดินแดง				
14080701	ดอนลาน				
14080801	นาคู				
14080901	กุฎี				
14081001	ลำตะเคียน			1	
14081101	โคกข้าง				
14081201	จักรราช				
14081301	หนองน้ำใหญ่				
14081401	ลาดชิด				
14081501	หน้าโคก				
14081601	บ้านใหญ่				
14090100	รพ.ภาษี	4		1	
14090201	โคกม่วง				
14090301	ระโสม				
14090401	หนองน้ำใส				
14090501	ดอนหญ้านาง				
14090601	ไผ่ล้อม				
14090701	กระจิว				
14090801	พระแก้ว			1	
14100100	รพ.ลาดบัวหลวง				
14100101	ลาดบัวหลวง				
14100201	หลักชัย				
14100301	สามเมือง				
14100401	พระยาบันลือ1				
14100402	พระยาบันลือ2				
14100501	สิงหนาท(ม.3)				
14100502	สิงหนาท(ม.7)				
14100601	คู่สลอด				
14110101	ลำตาเสา			1	
14110201	ปอตาโล่				
14110301	วังน้อย				
14110400	รพ.วังน้อย				
14110501	สนับทึบ				
14110502	หนองโสน				
14110601	พยอม				
14110701	หันตะเภา				
14110801	วังจุฬา				
14110901	ข้าวงาม				
14111001	ชะแมบ			1	
14120201	บ้านแพน				
14120301	เจ้าเจ็ด				
14120320	รพ.เสนา			2	
14120401	สามกอ				
14120502	ศุภมิตรเสนา				
14120601	หัวเวียง				
14120701	มารวิชัย				

ตารางที่ ๑๖ จำนวนผู้ป่วยด้วยโรคเฝ้าระวัง จำแนกตามโรคและสถานบริการ ปี พ.ศ.๒๕๕๙(ต่อ)

HOSP_CODE	HOSP_NAME	43 Leptospirosis	44 Scrub Typhus	52 Mumps	54 Meningitis,uns_
14120801	บ้านโพธิ์				
14120901	راجزرเซ				
14121001	บ้านกระทุ่ม				
14121101	บ้านแกว				
14121201	ชายนา				
14121301	สามตุ่ม				
14121401	ลาดงา				
14121501	ดอนทอง				
14121601	บ้านหลวง				
14121701	เจ้าเสด็จ				
14130100	รพ.บางซ้าย				
14130201	แก้วฟ้า				
14130301	เต่าเล่า				
14130401	ปลายกสัด				
14130402	ทางหลวง				
14130501	เทพมงคล				
14130601	วังพัฒนา				
14140100	รพ.อุทัย	2		3	1
14140101	คานหาม				
14140201	บ้านช้าง				
14140301	สามบัณฑิต				
14140401	บ้านหีบ				
14140501	หนองไม้ขุง				
14140601	อุทัย				
14140701	เสนา				
14140801	หนองน้ำส้ม				
14140901	โพสาวหาญ				
14141001	ธนู				
14141101	ข้าวเม่า				
14150100	รพ.มหาราช		1		
14150201	กะทุ่ม				
14150202	หนองจิก				
14150301	มหาราช				
14150401	น้ำเต้า				
14150501	บางนา				
14150601	โรงช้าง				
14150701	เจ้าปลุก				
14150801	พืดเพียน				
14150901	บ้านนา				
14151001	บ้านขวาง				
14151101	ท่าตอ				
14151201	บ้านใหม่				
14160101	บ้านแพรก				
14160200	รพ.บ้านแพรก				
14160301	สำพะเนียง				
14160401	คลองน้อย				
14160501	สองห้อง				
14999900	ต่างจังหวัด(รพช)				
14999910	ต่างจังหวัด(รพศ)				

ตารางที่ ๑๖ จำนวนผู้ป่วยด้วยโรคเฝ้าระวัง จำแนกตามโรคและสถานบริการ ปี พ.ศ.๒๕๕๙(ต่อ)

HOSP_CODE	HOSP_NAME	58 Mushroom poisoning	65 Acute Flaccid Paralysis	66 Dengue fever	71 Hand,foot mouth
14010100	ต่างจังหวัดเอกชน			12	5
14010101	คลินิกสสจ.				3
14010103	ศูนย์เวชฯรพ.อยุธยา			2	51
14010110	รพ.พระนครศรีอยุธยา			32	155
14010302	ศูนย์ป้อมเพชร				6
14010401	ศูนย์วัดอินทร์				8
14010501	ศูนย์วัดตึก				1
14010601	ไผ่ลิง				1
14010602	วัดพระญาติ				16
14010701	ปากกราน				2
14010801	ภูเขาทอง				
14010901	สำเภาล่ม				
14011001	สวนพริก				
14011002	บ้านเพนียด				
14011101	คลองตะเคียน				
14011201	วัดตุม				
14011301	หันตรา				
14011302	พีรเวฬุ			16	
14011401	ลุมพลี				2
14011501	บ้านใหม่				
14011601	บ้านเกาะ				
14011701	คลองสวนพลู				
14011702	ราชธานี			72	305
14011801	คลองสระบัว				
14011901	เกาะเรียน				
14012001	บ้านป้อม				
14012101	บ้านรุน				
14020100	รพ.ท่าเรือ			11	80
14020201	จำปา				
14020301	ท่าหลวง				
14020401	บ้านร่อม				
14020402	บ้านดอนประดู่				
14020501	ศาลาลอย1				
14020502	ศาลาลอย2				
14020601	วังแดง				
14020701	โพธิ์เลน1				
14020702	โพธิ์เลน2				
14020801	ปากท่า				1
14020901	หนองขนาก				
14021001	ท่าเจ้าสนุก				1
14030101	นครหลวง				
14030201	ท่าช้าง				
14030300	รพ.สมเด็จพระเจ้า			6	20
14030301	ปอโพง				
14030401	บ้านซุง				
14030501	ปากจั่น				
14030601	บางระกำ				
14030701	บางพระครู				
14030801	แม่ลา				
14030901	หนองปลิง				
14031001	คลองสะแก				
14031101	สามไถ				
14031201	พระนอน				
14040100	รพ.บางไทร			2	14
14040201	บางพลี				
14040301	สนามชัย				
14040401	บ้านแจ้ง				
14040501	หน้าไม้				
14040601	บางยี่โท				

ตารางที่ ๑๖ จำนวนผู้ป่วยด้วยโรคเฝ้าระวัง จำแนกตามโรคและสถานบริการ ปี พ.ศ.๒๕๕๙(ต่อ)

HOSP_CODE	HOSP_NAME	58 Mushroom poisoning	65 Acute Flaccid Paralysis	66 Dengue fever	71 Hand,foot mouth
14040701	แคดอวก				
14040801	แคดต				
14040901	ข้างเหล็ก				
14041001	กระแซง				
14041101	บ้านกสิง				
14041201	ข้างน้อย				7
14041301	ห่อหมก				
14041401	ไฟพระ				
14041501	กกแก้วบูรพา				1
14041601	ไม้ตรา				
14041701	บ้านม้า				
14041801	บ้านเกาะ				
14041901	ราชคราม				
14042001	ข้างใหญ่				
14042002	ศูนย์ศิลปาชีพ				
14042101	โพแดง				
14042201	เขียงรอกน้อย บางไทร				
14042301	โคกข้าง				
14050101	บางบาล				
14050201	วัดยม บางบาล				
14050301	ไทรน้อย				
14050400	รพ.บางบาล			10	17
14050501	มหาพรหมณ์				
14050601	กบเจา				
14050701	บ้านคลัง				
14050801	พระขาว				1
14050901	น้ำเต้า				
14051001	ทางช้าง				
14051101	วัดตะกุก				
14051201	บางหลวง				
14051301	บางหลวงโตด				
14051401	บางหัก				
14051501	บางชะนี				
14051601	บ้านกุ่ม				
14060100	รพ.บางปะอิน			8	106
14060201	เขียงรอกน้อย บางปะอิน				
14060301	บ้านโพ				
14060401	บ้านกรด				
14060402	วัดขนอนเหนือ				
14060601	คลองจิก				
14060701	บ้านหว่า				
14060801	วัดยม บางปะอิน				1
14060901	บางประแดง				
14061001	สามเรือน				
14061002	สามเรือน(คลินิกชุมชน)				3
14061003	ราชธานีโรจนะ			8	
14061101	เกาะเกิด				
14061201	บ้านพลับ				
14061302	บ้านแบ่ง2				
14061401	คังลาน				1
14061501	ตลิ่งชัน				
14061601	บ้านลานเท				12
14061801	ขนอนหลวง				
14070101	บางปะหัน				
14070201	ขยาย				
14070301	บางเดื่อ				
14070401	เสาชิง				
14070501	ทางกลาง				
14070601	บางเพลียง				
14070701	หันสังข์				

## ตารางที่ ๑๖ จำนวนผู้ป่วยด้วยโรคเฝ้าระวัง จำแนกตามโรคและสถานบริการ ปี พ.ศ.๒๕๕๙(ต่อ)

HOSP_CODE	HOSP_NAME	58 Mushroom poisoning	65 Acute Flaccid Paralysis	66 Dengue fever	71 Hand,foot mouth
14070800	รพ.บางปะหัน			2	22
14070901	दानิม				
14071001	บ้านท่า				
14071101	บ้านท่า				
14071201	ขวัญเมือง				
14071301	บ้านสี				
14071401	โพธิ์สามต้น				
14071501	พพเลา				
14071601	ตาลเอน				
14071701	บ้านขล่อ				
14080101	ผักไห่				
14080201	อมฤต				
14080301	บ้านแค				
14080500	รพ.ผักไห่			17	9
14080601	ท่าดินแดง				
14080701	ดอนลาน				
14080801	นาค				
14080901	กุฎี				
14081001	ลำตะเคียน				
14081101	โคกช้าง				
14081201	จักรราช				
14081301	หนองน้ำใหญ่				
14081401	ลาดชิด				
14081501	หน้าโคก				
14081601	บ้านใหญ่				
14090100	รพ.ภาชี			8	53
14090201	โคกม่วง				
14090301	ระโสม				
14090401	หนองน้ำใส				2
14090501	ดอนหญ้านาง				
14090601	ไผ่ล้อม				
14090701	กระจุย				
14090801	พระแก้ว				7
14100100	รพ.ลาดบัวหลวง			5	8
14100101	ลาดบัวหลวง				
14100201	หลักชัย				
14100301	สามเมือง				
14100401	พระยาบันลือ1				
14100402	พระยาบันลือ2				
14100501	สิงหนาท(ม.3)				
14100502	สิงหนาท(ม.7)				
14100601	คู่สลอด				
14110101	ลำตาเสา				
14110201	ปอดตาโล่				1
14110301	วังน้อย				
14110400	รพ.วังน้อย	2		26	40
14110501	สนับทึบ				2
14110502	หนองโสน				2
14110601	พยอม				
14110701	หันตะเภา				
14110801	วังจุฬา				
14110901	ข้าวงาม				
14111001	ชะแมบ				
14120201	บ้านแพน				
14120301	เจ้าเจ็ด				
14120320	รพ.เสนา	1		21	165
14120401	สามกอ				
14120502	ศุภมิตรเสนา			1	
14120601	หัวเวียง				
14120701	มารวิชัย				

ตารางที่ ๑๖ จำนวนผู้ป่วยด้วยโรคเฝ้าระวัง จำแนกตามโรคและสถานบริการ ปี พ.ศ.๒๕๕๙(ต่อ)

HOSP_CODE	HOSP_NAME	58 Mushroom poisoning	65 Acute Flaccid Paralysis	66 Dengue fever	71 Hand,foot mouth
14120801	บ้านโพธิ์				
14120901	รางจระเข้				
14121001	บ้านกระทุ่ม				
14121101	บ้านแกว				
14121201	ชายนา				
14121301	สามตุ่ม				
14121401	ลาดงา				
14121501	ดอนทอง				
14121601	บ้านหลวง				
14121701	เจ้าเสด็จ				
14130100	รพ.บางซ้าย				9
14130201	แก้วฟ้า				
14130301	เต่าเล่า				
14130401	ปลายกลัด				
14130402	ทางหลวง				
14130501	เทพมงคล				
14130601	วังพัฒนา				
14140100	รพ.อุทัย			11	56
14140101	คานหาม				
14140201	บ้านช้าง				
14140301	สามบัณฑิต				
14140401	บ้านหีบ				
14140501	หนองไม้ซุง				
14140601	อุทัย				
14140701	เสนา				
14140801	หนองน้ำส้ม				
14140901	โพสาวหาญ				
14141001	ธนู				
14141101	ข้าวเฝ้า				
14150100	รพ.มหาราช			14	31
14150201	กะทุ่ม				
14150202	หนองจิก				
14150301	มหาราช				
14150401	น้ำเต้า				
14150501	บางนา				
14150601	โรงช้าง				
14150701	เจ้าปลุก				
14150801	พืดเพียน				
14150901	บ้านนา				
14151001	บ้านขวาง				
14151101	ท่าดอ				
14151201	บ้านใหม่				1
14160101	บ้านแพรก				
14160200	รพ.บ้านแพรก			1	5
14160301	ลำพะเนียง				
14160401	คลองน้อย				
14160501	สองห้อง				
14999900	ต่างจังหวัด(รพช)			3	
14999910	ต่างจังหวัด(รพศ)		1	6	5

ตารางที่ ๑๖ จำนวนผู้ป่วยด้วยโรคเฝ้าระวัง จำแนกตามโรคและสถานบริการ ปี พ.ศ.๒๕๕๙(ต่อ)

HOSP_CODE	HOSP_NAME	72 Melioidosis	74 Scarlet fever	78 AEFI	79 เริ่มที่อวัยวะเพศ	80 ทดอวัยวะเพศ และทวารหนัก	81 โรคติดต่อทาง เพศสัมพันธ์อื่น ๆ
14010100	ต่างจังหวัดเอกชน			1			
14010101	คลินิกสสจ.				1		
14010103	ศูนย์เวชฯรพ.อยุธยา		2		1		3
14010110	รพ.พระนครศรีอยุธยา		3	2		1	1
14010302	ศูนย์ป้อมเพชร				8		4
14010401	ศูนย์วัดอินทร์						2
14010501	ศูนย์วัดดึก			1	1		
14010601	ไผ่ลิง						
14010602	วัดพระญาติ					2	2
14010701	ปากกราน						
14010801	ภูเขาทอง						
14010901	สำเภาล่ม						
14011001	สวนพริก						
14011002	บ้านเพนียด				1		
14011101	คลองตะเคียน						1
14011201	วัดตุม						
14011301	หินตรา						
14011302	พีระเวช						
14011401	ลุมพลี						
14011501	บ้านใหม่						
14011601	บ้านเกาะ						
14011701	คลองสวนพลู				4		
14011702	ราชธานี						
14011801	คลองสระบัว						1
14011901	เกาะเรียน				1		
14012001	บ้านป้อม				11		3
14012101	บ้านรุน						
14020100	รพ.ท่าเรือ				1		11
14020201	จำปา						
14020301	ท่าหลวง						
14020401	บ้านร่อม						
14020402	บ้านดอนประดู่						
14020501	ศาลาลอย1						
14020502	ศาลาลอย2						
14020601	วังแดง						
14020701	โพธิ์เอน1						
14020702	โพธิ์เอน2						
14020801	ปากท่า						
14020901	หนองขนาก						
14021001	ท่าเจ้าสนุก						
14030101	นครหลวง						
14030201	ท่าช้าง						
14030300	รพ.สมเด็จพระเจ้า			1			
14030301	บ่อโพรง						
14030401	บ้านขึ่ง						
14030501	ปากจั่น						
14030601	บางระกำ						
14030701	บางพระครู						
14030801	แม่ลา						
14030901	หนองปลิง						
14031001	คลองสะแก						
14031101	สามไถ						
14031201	พระนอน						
14040100	รพ.บางไทร						
14040201	บางพลี						
14040301	สนามชัย						
14040401	บ้านแม่						
14040501	หน้าไม้						
14040601	บางยี่โท						



ตารางที่ ๑๖ จำนวนผู้ป่วยด้วยโรคเฝ้าระวัง จำแนกตามโรคและสถานบริการ ปี พ.ศ.๒๕๕๙(ต่อ)

HOSP_CODE	HOSP_NAME	72 Melioidosis	74 Scarlet fever	78 AEFI	79 เริ่มที่อวัยวะเพศ	80 หูดอวัยวะเพศ และทวารหนัก	81 โรคติดต่อทาง เพศสัมพันธ์อื่น ๆ
14040701	แคตออก						
14040801	แคตค						
14040901	ข้างเหล็ก						
14041001	กระแฉง						
14041101	บ้านกลิ้ง						
14041201	ข้างน้อย						
14041301	ห่อหมก						
14041401	ไผ่พระ						
14041501	กกแก้วบูรพา						
14041601	ไม้ตรา						
14041701	บ้านม้า						
14041801	บ้านเกาะ						
14041901	ราชคราม						
14042001	ข้างใหญ่						
14042002	ศูนย์ศิลปาชีพ						
14042101	โพแดง						
14042201	เขียงรอกน้อย บางไทร						
14042301	โคกข้าง						
14050101	บางบาล						
14050201	วัดยม บางบาล						
14050301	ไทรน้อย						
14050400	รพ.บางบาล						
14050501	มหาพราหมณ์						
14050601	กบเจา						
14050701	บ้านคลัง						
14050801	พระขาว						
14050901	น้ำเต้า						
14051001	ทางช้าง						
14051101	วัดตะกุก						
14051201	บางหลวง						
14051301	บางหลวงโดด						
14051401	บางหัก						
14051501	บางชะนี						
14051601	บ้านกุ่ม						
14060100	รพ.บางปะอิน						
14060201	เขียงรอกน้อย บางปะอิน						
14060301	บ้านโพ						
14060401	บ้านกรด				2		
14060402	วัดขนอนเหนือ						
14060601	คลองจิก						
14060701	บ้านหว้า						
14060801	วัดยม บางปะอิน						
14060901	บางประแดง						
14061001	สามเรือน						
14061002	สามเรือน(คลินิกชุมชน)						1
14061003	ราชธานีโรจนะ						
14061101	เกาะเกิด						
14061201	บ้านพลับ						
14061302	บ้านแม่ิ่ง2						
14061401	คังลาน						
14061501	ดลิ่งชัน						
14061601	บ้านลานเท						
14061801	ขนอนหลวง						
14070101	บางปะหัน						
14070201	ขยาย						
14070301	บางเดื่อ						
14070401	เสาชิง						
14070501	ทางกลาง						
14070601	บางเพลิง						
14070701	หินสังข์						

ตารางที่ ๑๖ จำนวนผู้ป่วยด้วยโรคเฝ้าระวัง จำแนกตามโรคและสถานบริการ ปี พ.ศ.๒๕๕๙(ต่อ)

HOSP_CODE	HOSP_NAME	72 Melioidosis	74 Scarlet fever	78 AEFI	79 เริ่มที่อวัยวะเพศ	80 หูดอวัยวะเพศ และทวารหนัก	81 โรคติดต่อทาง เพศสัมพันธ์อื่น ๆ
14070800	รพ.บางปะหัน						
14070901	ดามิม						
14071001	ทับน้ำ						
14071101	บ้านม้า						
14071201	ขวัญเมือง						
14071301	บ้านสี						
14071401	โพธิ์สามต้น						
14071501	พทเลา						
14071601	ตาลเอน						
14071701	บ้านขลือ						
14080101	ฝักไห้						
14080201	อมฤต						
14080301	บ้านแค						
14080500	รพ.ฝักไห้						
14080601	ท่าดินแดง				2		
14080701	ดอนลาน						
14080801	นาคู						
14080901	กุฎี				5		
14081001	ลำตะเคียน						
14081101	โคกช้าง						
14081201	จักราช						
14081301	หนองน้ำใหญ่						
14081401	ลาดชิด						
14081501	หน้าโคก						
14081601	บ้านใหญ่						
14090100	รพ.ภาษี		1				
14090201	โคกม่วง						
14090301	ระโสม						
14090401	หนองน้ำใส						
14090501	ดอนหญ้านาง						
14090601	ไผ่ล้อม						
14090701	กระจิว						
14090801	พระแก้ว						
14100100	รพ.ลาดบัวหลวง				2		2
14100101	ลาดบัวหลวง						
14100201	หลักชัย						
14100301	สามเมือง						
14100401	พระยาบันลือ1						
14100402	พระยาบันลือ2						
14100501	สิงหนาท(ม.3)						3
14100502	สิงหนาท(ม.7)						
14100601	คู่สลอต						
14110101	ลำตาเสา						
14110201	บ่อตาโล่						
14110301	วังน้อย						
14110400	รพ.วังน้อย	1					
14110501	สนับทึบ						
14110502	หนองโสน						
14110601	พยอม						
14110701	หันตะเภา						
14110801	วังจุก						
14110901	ข้าวงาม						
14111001	ชะแมบ						
14120201	บ้านแพน						
14120301	เจ้าเจ็ด						
14120320	รพ.เสนา			1	3	9	94
14120401	สามกอ				1		
14120502	ศุภมิตรเสนา						
14120601	หัวเวียง						
14120701	มารวิชัย						

ตารางที่ ๑๖ จำนวนผู้ป่วยด้วยโรคเฝ้าระวัง จำแนกตามโรคและสถานบริการ ปี พ.ศ.๒๕๕๙(ต่อ)

HOSP_CODE	HOSP_NAME	72 Melioidosis	74 Scarlet fever	78 AEFI	79 เริ่มที่อวัยวะเพศ	80 ทูดอวัยวะเพศ และทวารหนัก	81 โรคติดต่อทาง เพศสัมพันธ์อื่น ๆ
14120801	บ้านโพธิ์						
14120901	รางจระเข้						
14121001	บ้านกระทุ่ม						
14121101	บ้านแฉะ						
14121201	ชายนา						
14121301	สามตุ่ม						
14121401	ลาดงา						
14121501	ดอนทอง						
14121601	บ้านหลวง						
14121701	เจ้าเสด็จ						
14130100	รพ.บางชัย						1
14130201	แก้วฟ้า						
14130301	เต่าเล่า						
14130401	ปลายกสัด						
14130402	ทางหลวง						
14130501	เทพมงคล						
14130601	วังพัฒนา						
14140100	รพ.อุทัย		1			1	2
14140101	คานหาม						
14140201	บ้านช้าง						
14140301	สามัคคีเขต						
14140401	บ้านหีบ						
14140501	หนองไม้ซุง						
14140601	อุทัย						
14140701	เสนา						
14140801	หนองน้ำส้ม						
14140901	โพสาวหาญ						
14141001	ธนู				1		
14141101	ข้าวเม่า						
14150100	รพ.มหาราช				2		18
14150201	กะทุ่ม						
14150202	หนองจิก				1		
14150301	มหาราช						
14150401	น้ำเต้า				1		
14150501	บางนา			1			
14150601	โรงช้าง						
14150701	เจ้าปลุก						
14150801	พืดเพียน						
14150901	บ้านนา						
14151001	บ้านขวาง						
14151101	ท่าตอ						
14151201	บ้านใหม่						
14160101	บ้านแพรง						1
14160200	รพ.บ้านแพรง						
14160301	ลำพะเนียง						
14160401	คลองน้อย						
14160501	สองห้อง						
14999900	ต่างจังหวัด(รพช)						
14999910	ต่างจังหวัด(รพศ)				1	4	7

## สถานการณ์โรคในระบบเฝ้าระวังที่สำคัญในจังหวัดพระนครศรีอยุธยา ปี ๒๕๕๙

### ๑. โรคอุจจาระร่วง

นับตั้งแต่วันที่ ๑ มกราคม ๒๕๕๙ ถึงวันที่ ๓๑ ธันวาคม ๒๕๕๙ สสจ.พระนครศรีอยุธยา ได้รับรายงานผู้ป่วยโรค Diarrhoea จำนวนทั้งสิ้น ๒,๐๗๖๘ ราย คิดเป็นอัตราป่วย ๒,๕๖๘.๖๙ ต่อประชากรแสนคน ไม่มีรายงานผู้ป่วยเสียชีวิต

พบผู้ป่วยเพศหญิงมากกว่าเพศชาย โดยพบเพศหญิง ๑,๒๒๗๖ ราย เพศชาย ๘,๔๙๒ ราย อัตราส่วนเพศหญิงต่อเพศชาย เท่ากับ ๑.๔๕ : ๑

กลุ่มอายุที่พบสูงสุดคือกลุ่มอายุ ๐ - ๔ ปี อัตราป่วยต่อประชากรแสนคนเท่ากับ ๘๑๒๐.๘ รองลงมาคือ กลุ่มอายุ ๑๕ - ๒๔ ปี, ๕ - ๙ ปี, ๖๕ ปี ขึ้นไป, ๒๕ - ๓๔ ปี, ๑๐ - ๑๔ ปี, ๕๕ - ๖๔ ปี, ๓๕ - ๔๔ ปี, ๔๕ - ๕๔ ปี อัตราป่วยเท่ากับ ๓๑๑๕.๐๘, ๓๐๙๑.๓๒, ๒๖๕๖.๙๒, ๒๔๔๗.๗๘, ๒๒๐๙.๗๖, ๒๐๔๑.๓๔, ๑๖๘๖.๑๓ และ ๑๔๘๙.๓๗ ตามลำดับ

พบผู้ป่วยสูงสุดในเดือน กรกฎาคมจำนวนผู้ป่วย เท่ากับ ๒๑๗๑ ราย โดยมีรายงานผู้ป่วยเดือน มกราคม ๑๗๓๔ ราย กุมภาพันธ์ ๑๘๘๓ ราย มีนาคม ๑๗๕๓ ราย เมษายน ๑๔๘๕ ราย พฤษภาคม ๑๕๗๙ ราย มิถุนายน ๑๙๓๙ ราย กรกฎาคม ๒๑๗๑ ราย สิงหาคม ๑๖๔๕ ราย กันยายน ๑๓๐๓ ราย ตุลาคม ๑๔๐๐ ราย พฤศจิกายน ๑๙๓๒ ราย ธันวาคม ๑๙๔๔ ราย

ผู้ป่วยเข้ารับการรักษาที่ โรงพยาบาลศูนย์เท่ากับ ๔๓๑๗ ราย โรงพยาบาลทั่วไป เท่ากับ ๓๐๕๕ ราย โรงพยาบาลชุมชน เท่ากับ ๖๐๕๔ ราย โรงพยาบาลส่งเสริมสุขภาพตำบล เท่ากับ ๗๓๔๒ ราย

อำเภอที่มีอัตราป่วยต่อประชากรแสนคนสูงสุดคืออำเภอสนา อัตราป่วยเท่ากับ ๓,๖๖๙.๕๙ ต่อประชากรแสนคน รองลงมาคืออุทัย, ท่าเรือ, พระนครศรีอยุธยา, นครหลวง, บางไทร, महाराज, บางปะหัน, ลาดบัวหลวง, บางซ้าย, ผักไห้, บางบาล, บางปะอิน, วังน้อย, ภาชี, บ้านแพรก, อัตราป่วยเท่ากับ ๓๔๘๘.๘๔ , ๓๓๓๗.๔๒ , ๓๐๒๓.๗๗ , ๓๐๐๐.๘๗ , ๒๙๓๒.๔ , ๒๖๗๘ , ๒๖๓๒.๐๒ , ๒๓๖๙.๘๑ , ๒๒๔๘.๕๘, ๒๐๕๖.๓๖ , ๒๐๒๘.๖๙ , ๑๙๖๖.๓๖ , ๑๔๒๗.๖๕ , ๑๑๐๒.๕๔ และ ๙๖๗.๓๕ ตามลำดับ

รูปที่ ๑ อัตราป่วยด้วยโรคอุจจาระร่วงต่อประชากรแสนคน ในจังหวัดพระนครศรีอยุธยา ปี พ.ศ. ๒๕๔๗ - ๒๕๕๙

อัตราป่วยต่อแสน

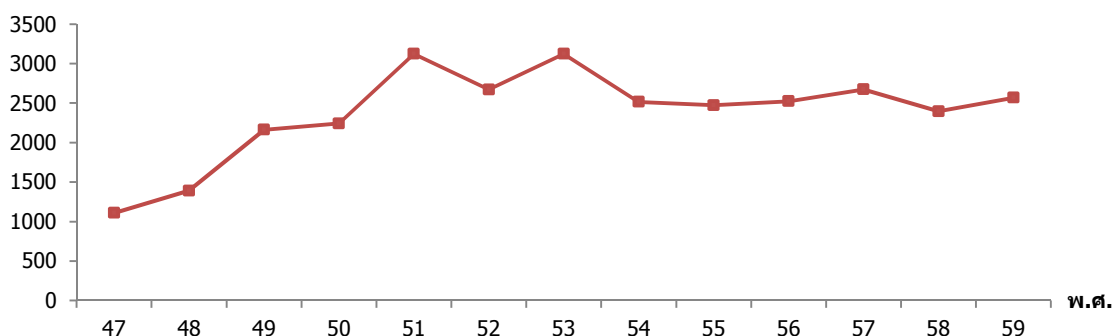

ที่มา : งานระบาดวิทยา สำนักงานสาธารณสุขจังหวัดพระนครศรีอยุธยา

รูปที่ ๒ อัตราป่วยโรคอุจจาระร่วง ในจังหวัดพระนครศรีอยุธยา จำแนกตามกลุ่มอายุ พ.ศ. ๒๕๕๓ - ๒๕๕๙

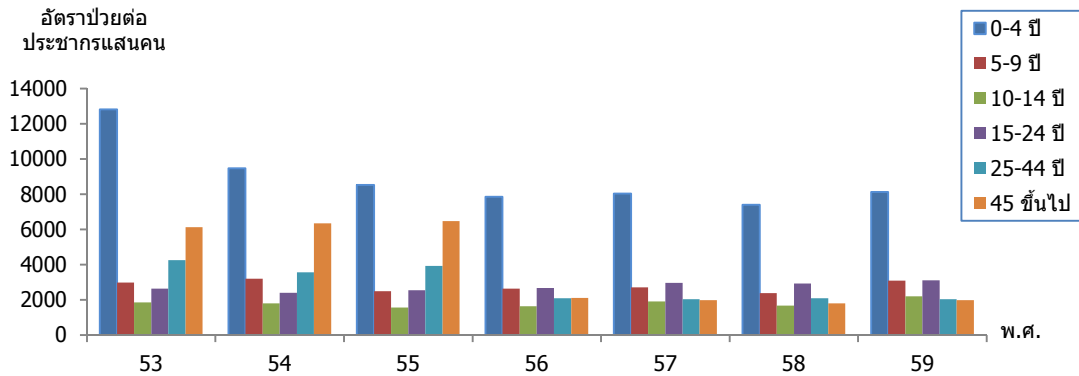

ที่มา : งานระบาดวิทยา สำนักงานสาธารณสุขจังหวัดพระนครศรีอยุธยา

รูปที่ ๓ จำนวนผู้ป่วยด้วยโรคอุจจาระร่วง จำแนกรายเดือน ในจังหวัดพระนครศรีอยุธยา พ.ศ. ๒๕๕๕ - ๒๕๕๙

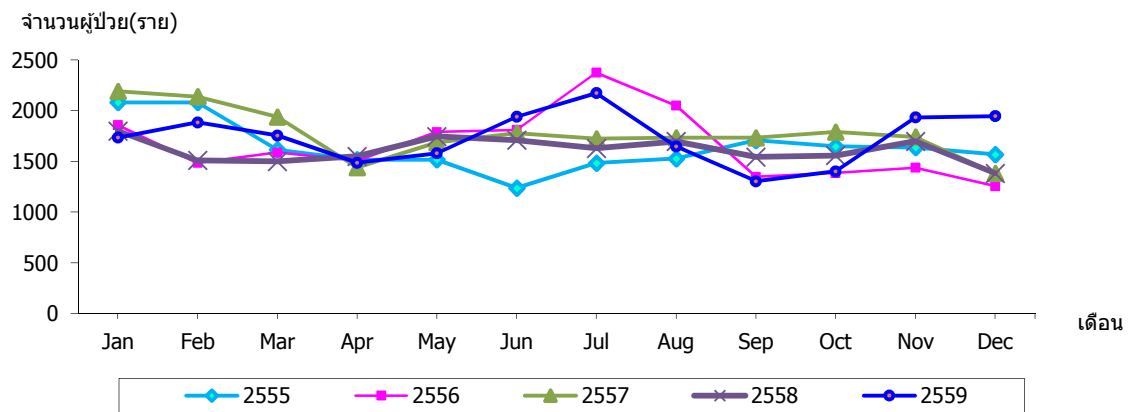

ที่มา : งานระบาดวิทยา สำนักงานสาธารณสุขจังหวัดพระนครศรีอยุธยา

รูปที่ ๔ จำนวนผู้ป่วยด้วยโรคอุจจาระร่วง จำแนกรายเดือน ในจังหวัดพระนครศรีอยุธยา พ.ศ. ๒๕๕๙ เปรียบเทียบกับค่ามัธยฐาน ๕ ปี ย้อนหลัง (พ.ศ. ๒๕๕๔ - ๒๕๕๘)

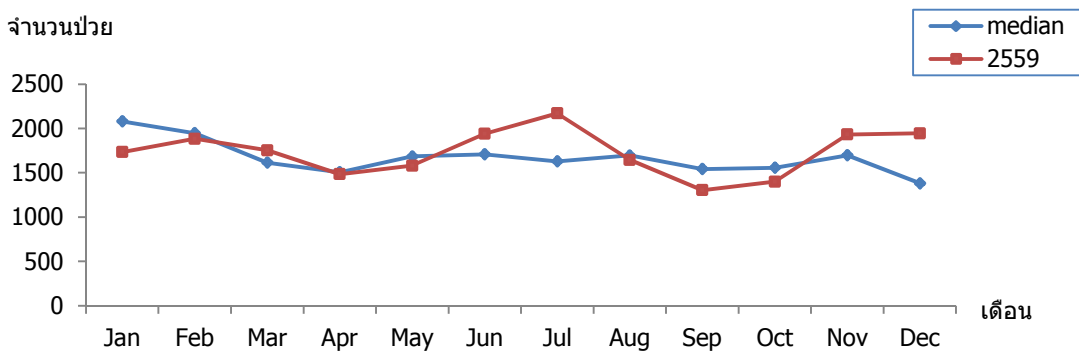

ที่มา : งานระบาดวิทยา สำนักงานสาธารณสุขจังหวัดพระนครศรีอยุธยา

## ๒. โรคไข้ไม่ทราบสาเหตุ

นับตั้งแต่วันที่ ๑ มกราคม ๒๕๕๙ ถึงวันที่ ๓๑ ธันวาคม ๒๕๕๙ สสจ.พระนครศรีอยุธยา ได้รับรายงานผู้ป่วยโรค Pyrexia จำนวนทั้งสิ้น ๔,๕๖๔ ราย คิดเป็นอัตราป่วย ๕๖๔.๕๐ ต่อประชากรแสนคน ไม่มีรายงานผู้ป่วยเสียชีวิต

พบผู้ป่วยเพศชายมากกว่าเพศหญิง โดยพบเพศชาย ๒,๓๐๖ ราย เพศหญิง ๒,๒๕๘ ราย อัตราส่วนเพศชาย ต่อ เพศหญิง เท่ากับ ๑.๐๒ : ๑

กลุ่มอายุที่พบสูงสุดคือกลุ่มอายุ ๐ - ๔ ปี อัตราป่วยต่อประชากรแสนคนเท่ากับ ๒๗๑๔.๒๑ รองลงมาคือ กลุ่มอายุ ๕ - ๙ ปี, ๑๐ - ๑๔ ปี, ๑๕ - ๒๔ ปี, ๖๕ ปี ขึ้นไป, ๒๕ - ๓๔ ปี, ๕๕ - ๖๔ ปี, ๔๕ - ๕๔ ปี, ๓๕ - ๔๔ ปี อัตราป่วยเท่ากับ ๑๖๗๔.๓๘, ๘๖๔.๗๘, ๕๕๓.๙๘, ๔๐๗.๖๕, ๓๒๑.๔๗, ๒๕๘.๘๓, ๒๑๓.๔๓ และ ๒๐๗.๔๙ ตามลำดับ

พบผู้ป่วยสูงสุดในเดือน กันยายนจำนวนผู้ป่วย เท่ากับ ๕๖๑ ราย โดยมีรายงานผู้ป่วยเดือน มกราคม ๔๙๓ ราย กุมภาพันธ์ ๕๕๖ ราย มีนาคม ๔๗๙ ราย เมษายน ๒๔๑ ราย พฤษภาคม ๒๕๒ ราย มิถุนายน ๒๗๔ ราย กรกฎาคม ๓๓๔ ราย สิงหาคม ๔๒๗ ราย กันยายน ๕๖๑ ราย ตุลาคม ๔๓๔ ราย พฤศจิกายน ๓๐๗ ราย ธันวาคม ๒๐๖ ราย

ผู้ป่วยเข้ารับการรักษาที่ โรงพยาบาลศูนย์เท่ากับ ๕๙๕ ราย โรงพยาบาลทั่วไป เท่ากับ ๗๘๕ ราย โรงพยาบาลชุมชน เท่ากับ ๒๘๗๓ ราย คลินิกราชการ เท่ากับ ๑ ราย โรงพยาบาลส่งเสริมสุขภาพตำบล เท่ากับ ๓๑๐ ราย

อำเภอที่มีอัตราป่วยต่อประชากรแสนคนสูงสุดคืออำเภอนครหลวง อัตราป่วยเท่ากับ ๑,๓๗๒.๙๑ ต่อประชากรแสนคน รองลงมาคือ ภาชี, บางปะอิน, เสนา, อุทัย, บางไทร, महाराज, ลาดบัวหลวง, บางซ้าย ท่าเรือ, บ้านแพรก, พระนครศรีอยุธยา, ผักไห้, บางปะหัน, บางบาล, วังน้อย, อัตราป่วยเท่ากับ ๑๒๖๐.๐๕, ๘๘๕.๙๑, ๘๐๓.๑๙, ๖๖๑.๐๙, ๖๓๔.๔๘, ๕๑๖.๑๔, ๔๗๒.๙๔, ๔๖๙.๓๑, ๔๒๒.๗๓, ๓๘๔.๗๔, ๓๓๒.๕๙, ๓๑๒.๓, ๓๐๐.๖๗, ๒๒๓.๑๖ และ ๑๗๒.๔๒ ตามลำดับ

รูปที่ ๑ อัตราป่วยด้วยโรคไข้ไม่ทราบสาเหตุต่อประชากรแสนคน ในจังหวัดพระนครศรีอยุธยา  
ปี พ.ศ. ๒๕๔๖ - ๒๕๕๙

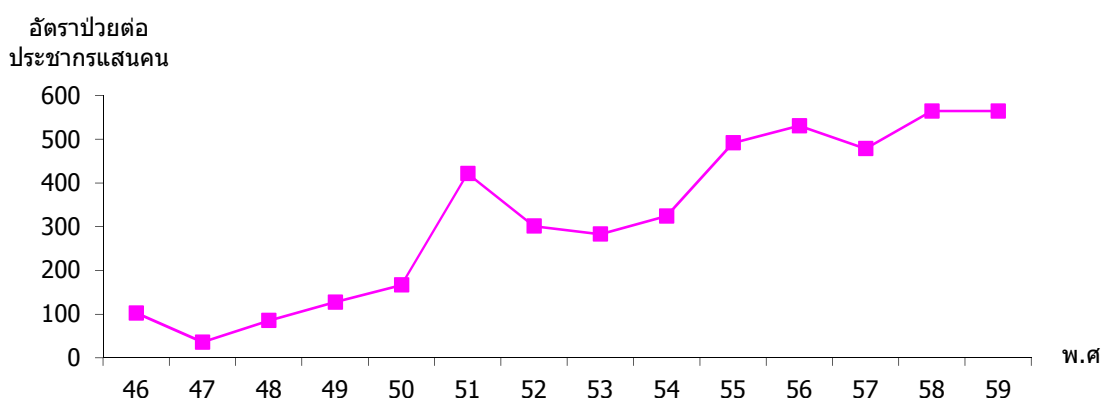

ที่มา : งานระบาดวิทยา สำนักงานสาธารณสุขจังหวัดพระนครศรีอยุธยา

รูปที่ ๒ อัตราป่วยโรคไข้ไม่ทราบสาเหตุในจังหวัดพระนครศรีอยุธยา จำแนกตามกลุ่มอายุ พ.ศ. ๒๕๕๓ - ๒๕๕๙

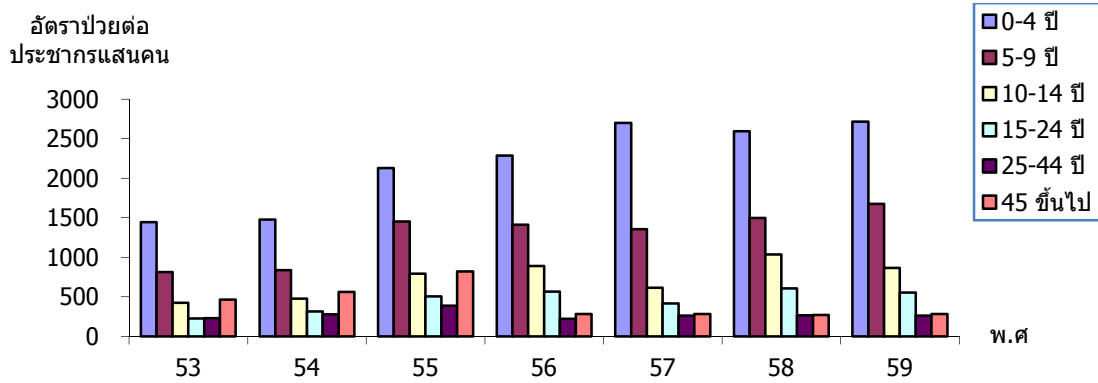

ที่มา : งานระบาดวิทยา สำนักงานสาธารณสุขจังหวัดพระนครศรีอยุธยา

รูปที่ ๓ จำนวนผู้ป่วยด้วยโรคไข้ไม่ทราบสาเหตุจำแนกรายเดือน ในจังหวัดพระนครศรีอยุธยา พ.ศ. ๒๕๕๕ - ๒๕๕๙

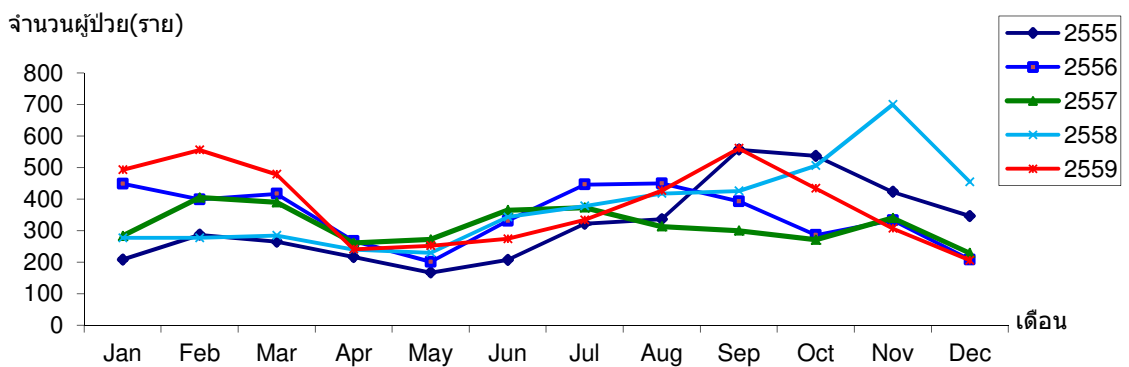

ที่มา : งานระบาดวิทยา สำนักงานสาธารณสุขจังหวัดพระนครศรีอยุธยา

รูปที่ ๔ จำนวนผู้ป่วยด้วยโรคไข้ไม่ทราบสาเหตุจำแนกรายเดือน ในจังหวัดพระนครศรีอยุธยา พ.ศ. ๒๕๕๙ เปรียบเทียบกับค่ามัธยฐาน ๕ ปี ย้อนหลัง (พ.ศ. ๒๕๕๔ - ๒๕๕๘)

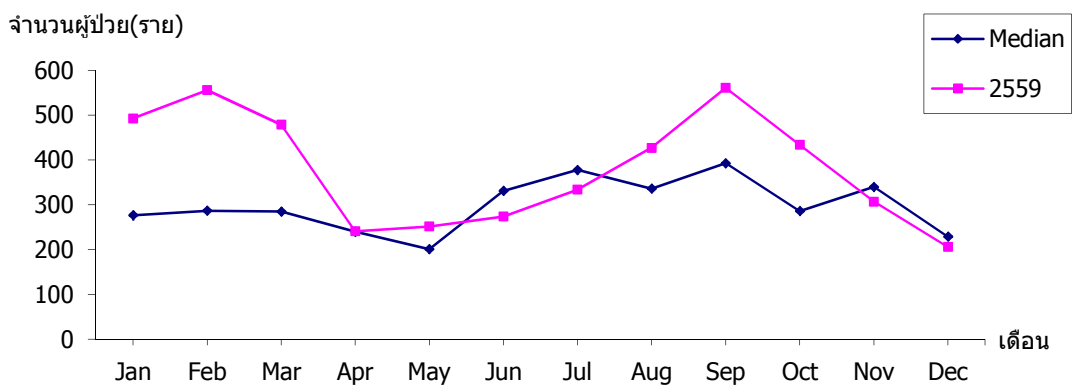

ที่มา : งานระบาดวิทยา สำนักงานสาธารณสุขจังหวัดพระนครศรีอยุธยา

### ๓. โรคปอดอักเสบ

นับตั้งแต่วันที่ ๑ มกราคม ๒๕๕๙ ถึงวันที่ ๓๑ ธันวาคม ๒๕๕๙ สสจ.พระนครศรีอยุธยา ได้รับรายงานผู้ป่วยโรค Pneumonia จำนวนทั้งสิ้น ๒,๖๔๑ ราย คิดเป็นอัตราป่วย ๓๒๖.๖๕ ต่อประชากรแสนคน ไม่มีรายงานผู้ป่วยเสียชีวิต

พบผู้ป่วยเพศชายมากกว่าเพศหญิง โดยพบเพศชาย ๑,๔๒๗ ราย เพศหญิง ๑,๒๑๔ ราย อัตราส่วนเพศชาย ต่อ เพศหญิง เท่ากับ ๑.๑๘ : ๑

กลุ่มอายุที่พบสูงสุดคือกลุ่มอายุ ๐ - ๔ ปี อัตราป่วยต่อประชากรแสนคนเท่ากับ ๒๗๐๓.๒๙ รองลงมาคือ กลุ่มอายุ ๖๕ ปี ขึ้นไป, ๕ - ๙ ปี, ๕๕ - ๖๔ ปี, ๑๐ - ๑๔ ปี, ๔๕ - ๕๔ ปี, ๓๕ - ๔๔ ปี, ๑๕ - ๒๔ ปี, ๒๕ - ๓๔ ปี อัตราป่วยเท่ากับ ๖๕๘.๖๘, ๔๐๑.๘๕, ๒๔๐.๐๙, ๑๑๒.๖๑, ๑๐๓.๖๒, ๗๔.๑๖, ๕๙.๓๙ และ ๕๓.๘๖ ตามลำดับ

พบผู้ป่วยสูงสุดในเดือน กันยายนจำนวนผู้ป่วย เท่ากับ ๓๖๑ ราย โดยมีรายงานผู้ป่วยเดือน มกราคม ๒๒๖ ราย กุมภาพันธ์ ๒๘๒ ราย มีนาคม ๒๐๘ ราย เมษายน ๑๒๕ ราย พฤษภาคม ๑๐๓ ราย มิถุนายน ๑๖๐ ราย กรกฎาคม ๑๗๘ ราย สิงหาคม ๒๕๙ ราย กันยายน ๓๖๑ ราย ตุลาคม ๓๑๓ ราย พฤศจิกายน ๒๓๗ ราย ธันวาคม ๑๘๙ ราย

ผู้ป่วยเข้ารับการรักษาที่ โรงพยาบาลศูนย์เท่ากับ ๑๐๘๒ ราย โรงพยาบาลทั่วไป เท่ากับ ๑๔๑ ราย โรงพยาบาลชุมชน เท่ากับ ๑๓๒๒ ราย โรงพยาบาลส่งเสริมสุขภาพตำบล เท่ากับ ๙๖ ราย

อำเภอที่มีอัตราป่วยต่อประชากรแสนคนสูงสุดคืออำเภอนครหลวง อัตราป่วยเท่ากับ ๘๗๖.๓๘ ต่อประชากรแสนคน รองลงมาคือ มหาสารคาม, พระนครศรีอยุธยา, ภาษี, ท่าเรือ, อุทัย, บางปะอิน, บางไทร, บางปะหัน, ลาดบัวหลวง, บางบาล, ผักไห้, วังน้อย, เสนา, บ้านแพรก และบางซ้าย อัตราป่วยเท่ากับ ๖๓๐.๓๗, ๔๓๓.๙๙, ๓๘๕.๗๓, ๓๕๙.๓๒, ๓๔๗.๓๒, ๓๐๒.๓, ๒๙๒.๒, ๒๘๖.๓๕, ๒๕๓.๐๙, ๒๐๘.๖๗, ๒๐๖.๖, ๒๐๐.๐๑, ๑๒๙.๘๘, ๙๘.๙๓, ๘๒.๕๒ ตามลำดับ

รูปที่ ๑ อัตราป่วยด้วยโรคปอดอักเสบต่อประชากรแสนคน ในจังหวัดพระนครศรีอยุธยา ปี พ.ศ. ๒๕๔๖ – ๒๕๕๙



ที่มา : งานระบาดวิทยา สำนักงานสาธารณสุขจังหวัดพระนครศรีอยุธยา



รูปที่ ๒ อัตราป่วยโรคปอดอักเสบในจังหวัดพระนครศรีอยุธยา จำแนกตามกลุ่มอายุ พ.ศ. ๒๕๕๓ - ๒๕๕๙

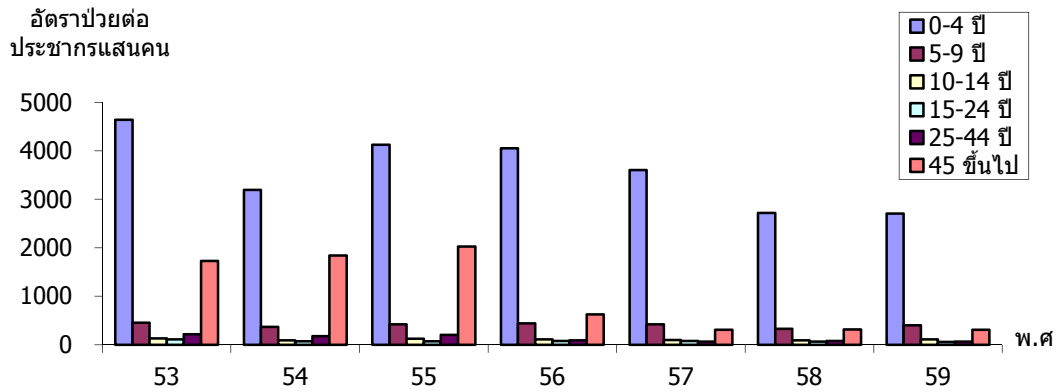

ที่มา : งานระบาดวิทยา สำนักงานสาธารณสุขจังหวัดพระนครศรีอยุธยา

รูปที่ ๓ จำนวนผู้ป่วยด้วยโรคปอดอักเสบ จำแนกรายเดือน ในจังหวัดพระนครศรีอยุธยา พ.ศ. ๒๕๕๕ - ๒๕๕๙

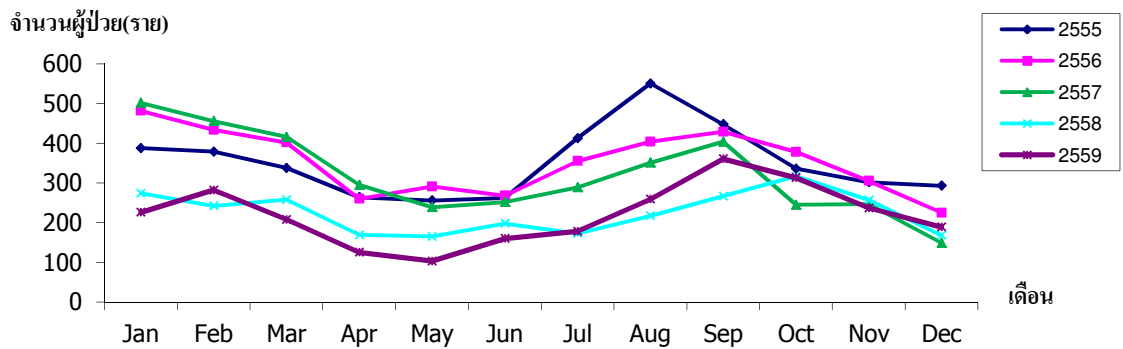

ที่มา : งานระบาดวิทยา สำนักงานสาธารณสุขจังหวัดพระนครศรีอยุธยา

รูปที่ ๔ จำนวนผู้ป่วยด้วยโรคปอดอักเสบ จำแนกรายเดือน ในจังหวัดพระนครศรีอยุธยา พ.ศ. ๒๕๕๙ เปรียบเทียบกับค่ามัธยฐาน ๕ ปี ย้อนหลัง (พ.ศ. ๒๕๕๔ - ๒๕๕๘)

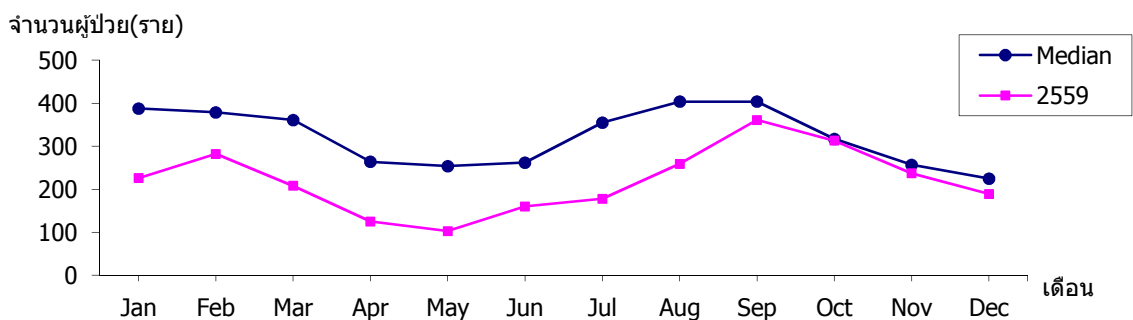

ที่มา : งานระบาดวิทยา สำนักงานสาธารณสุขจังหวัดพระนครศรีอยุธยา

#### ๔. โรคไข้หวัดใหญ่

นับตั้งแต่วันที่ ๑ มกราคม ๒๕๕๙ ถึงวันที่ ๓๑ ธันวาคม ๒๕๕๙ สสจ.พระนครศรีอยุธยา ได้รับรายงานผู้ป่วยโรค Influenza จำนวนทั้งสิ้น ๓,๒๓๒ ราย คิดเป็นอัตราป่วย ๓๙๙.๗๕ ต่อประชากรแสนคน มีรายงานผู้เสียชีวิต ๑๑ ราย อัตราตายต่อประชากรแสนคนเท่ากับ ๑.๓๖ อัตราผู้ป่วยตายเท่ากับร้อยละ ๐.๓๔

พบผู้ป่วยเพศชายมากกว่าเพศหญิง โดยพบเพศชาย ๑,๖๔๒ ราย เพศหญิง ๑,๕๙๐ ราย อัตราส่วนเพศชาย ต่อ เพศหญิง เท่ากับ ๑.๐๓ : ๑

กลุ่มอายุที่พบสูงสุดคือกลุ่มอายุ ๐ - ๔ ปี อัตราป่วยต่อประชากรแสนคนเท่ากับ ๒๓๓๔.๒๗ รองลงมาคือ กลุ่มอายุ ๕ - ๙ ปี, ๑๐ - ๑๔ ปี, ๑๕ - ๒๔ ปี, ๒๕ - ๓๔ ปี, ๓๕ - ๔๔ ปี, ๖๕ ปีขึ้นไป, ๕๕ - ๖๔ ปี, ๔๕ - ๕๔ ปี อัตราป่วยเท่ากับ ๑๔๖๒.๙๙, ๖๑๔.๐๖, ๒๓๗.๔๕, ๒๒๘.๒๘, ๑๔๖.๐๗, ๑๓๗.๗๓, ๑๓๕.๘๖ และ ๑๓๔.๕๕ ตามลำดับ

พบผู้ป่วยสูงสุดในเดือน กันยายน จำนวนผู้ป่วย เท่ากับ ๕๖๙ ราย โดยมีรายงานผู้ป่วยเดือน มกราคม ๓๐๖ ราย กุมภาพันธ์ ๔๖๐ ราย มีนาคม ๓๔๙ ราย เมษายน ๖๐ ราย พฤษภาคม ๖๕ ราย มิถุนายน ๙๙ ราย กรกฎาคม ๑๒๘ ราย สิงหาคม ๒๗๒ ราย กันยายน ๕๖๙ ราย ตุลาคม ๕๓๖ ราย พฤศจิกายน ๒๙๔ ราย ธันวาคม ๙๔ ราย

ผู้ป่วยเข้ารับการรักษาที่ โรงพยาบาลศูนย์เท่ากับ ๘๕๕ ราย โรงพยาบาลทั่วไป เท่ากับ ๔๗๘ ราย โรงพยาบาลชุมชน เท่ากับ ๘๙๔ ราย โรงพยาบาลส่งเสริมสุขภาพตำบลเท่ากับ ๖๙๐ ราย คลินิก โรงพยาบาลเอกชน เท่ากับ ๓๑๕ ราย

อำเภอที่มีอัตราป่วยต่อประชากรแสนคนสูงสุดคืออำเภอพระนครศรีอยุธยา อัตราป่วยเท่ากับ ๗๔๓.๘๙ ต่อประชากรแสนคน รองลงมาคืออำเภอนครหลวง, อุทัย, เสนา, ภาชี, บางบาล, บางปะหัน, บ้านแพรก, มหาราช, บางปะอิน, บางไทร, วังน้อย, ท่าเรือ, บางซ้าย, ลาดบัวหลวง และผักไห่ อัตราป่วยเท่ากับ ๗๐๐.๐๒ , ๕๑๙ , ๔๙๔.๑๖ , ๔๕๐.๐๒ , ๔๑๔.๔๓ , ๓๘๑.๘ , ๓๒๙.๗๘ , ๓๑๗.๓ , ๒๙๘.๔๘ , ๒๐๘.๗๑ , ๒๐๐.๐๑ , ๑๖๒.๗๕ , ๑๕๙.๘๘ , ๑๕๓.๓๙ และ ๑๓๖.๙๓ ตามลำดับ

รูปที่ ๑ อัตราป่วยด้วยโรคไข้หวัดใหญ่ต่อประชากรแสนคน ในจังหวัดพระนครศรีอยุธยา

ปี พ.ศ. ๒๕๔๖ - ๒๕๕๙

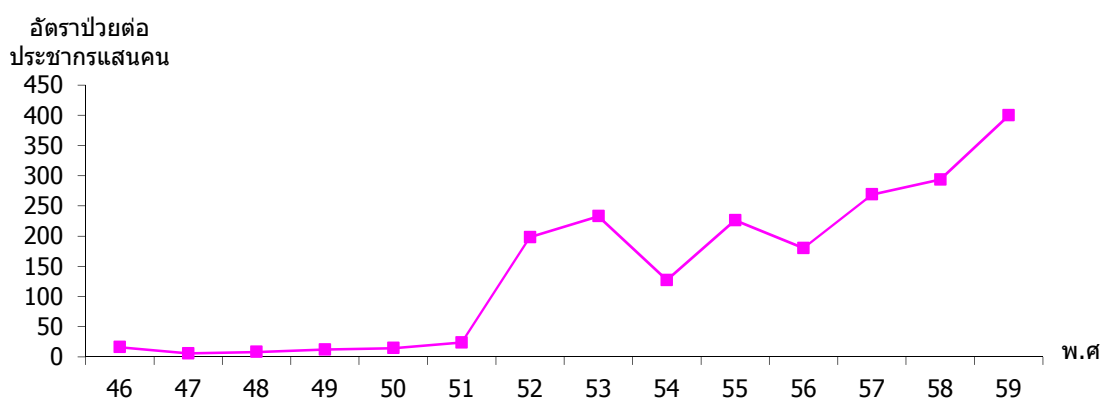

ที่มา : งานระบาดวิทยา สำนักงานสาธารณสุขจังหวัดพระนครศรีอยุธยา

รูปที่ ๒ อัตราป่วยโรคไขหวัดใหญ่ในจังหวัดพระนครศรีอยุธยา จำแนกตามกลุ่มอายุ

พ.ศ. ๒๕๕๓ - ๒๕๕๙

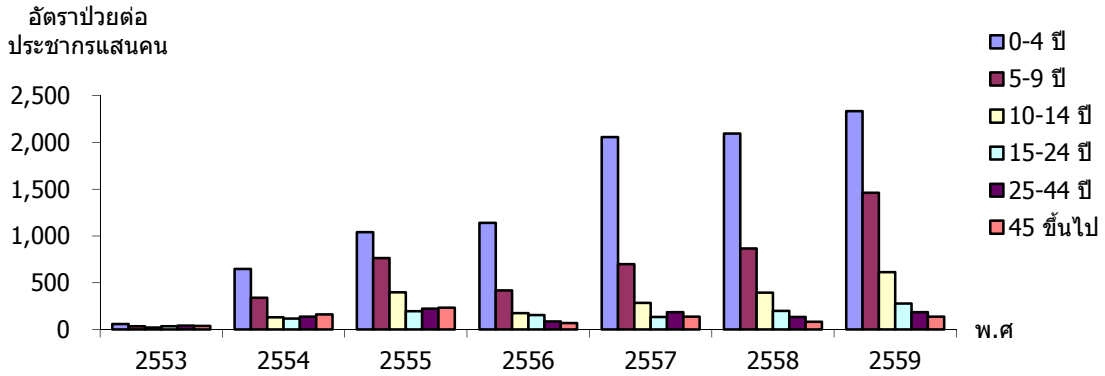

ที่มา : งานระบาดวิทยา สำนักงานสาธารณสุขจังหวัดพระนครศรีอยุธยา

รูปที่ ๓ จำนวนผู้ป่วยด้วยโรคไขหวัดใหญ่จำแนกรายเดือน ในจังหวัดพระนครศรีอยุธยา

พ.ศ. ๒๕๕๕ - ๒๕๕๙

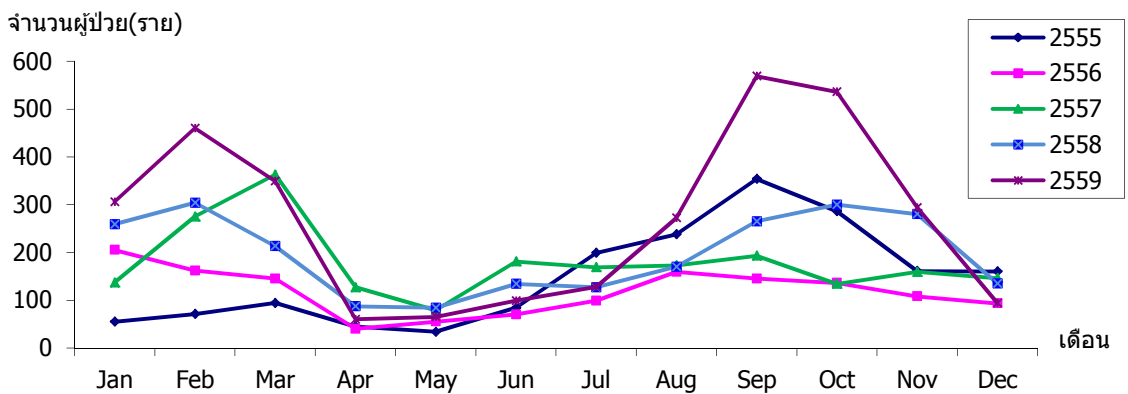

ที่มา : งานระบาดวิทยา สำนักงานสาธารณสุขจังหวัดพระนครศรีอยุธยา

รูปที่ ๔ จำนวนผู้ป่วยด้วยโรคไขหวัดใหญ่จำแนกรายเดือน ในจังหวัดพระนครศรีอยุธยา พ.ศ. ๒๕๕๙

เปรียบเทียบกับค่ามัธยฐาน ๕ ปี ย้อนหลัง (พ.ศ. ๒๕๕๔ - ๒๕๕๘)

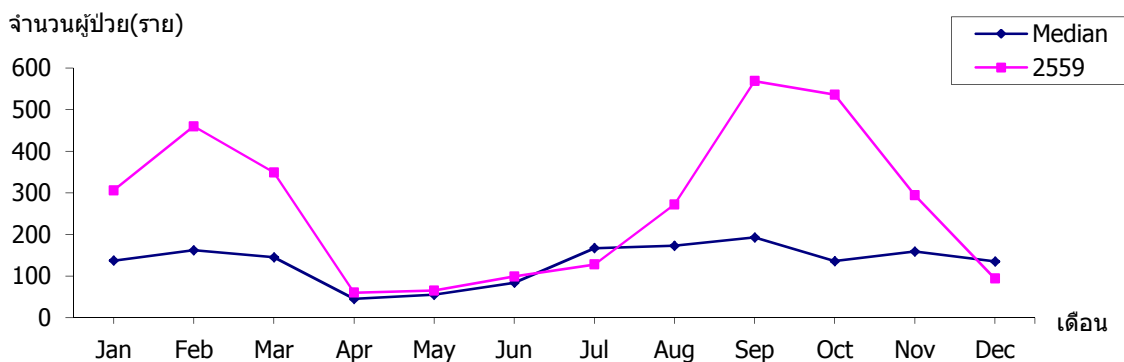

ที่มา : งานระบาดวิทยา สำนักงานสาธารณสุขจังหวัดพระนครศรีอยุธยา

## ๕. โรคอาหารเป็นพิษ

นับตั้งแต่วันที่ ๑ มกราคม ๒๕๕๙ ถึงวันที่ ๓๑ ธันวาคม ๒๕๕๙ สสจ.พระนครศรีอยุธยา ได้รับรายงานผู้ป่วยโรค Food Poisoning จำนวนทั้งสิ้น ๒๒๕๗ ราย คิดเป็นอัตราป่วย ๒๗๙.๑๖ ต่อประชากรแสนคน ไม่มีรายงานผู้ป่วยเสียชีวิต

พบผู้ป่วยเพศหญิงมากกว่าเพศชาย โดยพบเพศหญิง ๑,๓๐๑ ราย เพศชาย ๙๕๖ ราย อัตราส่วนเพศหญิงต่อเพศชาย เท่ากับ ๑.๓๖ : ๑

กลุ่มอายุที่พบสูงสุดคือกลุ่มอายุ ๐ - ๔ ปี อัตราป่วยต่อประชากรแสนคนเท่ากับ ๗๒๙.๓๒ รองลงมาคือ กลุ่มอายุ ๕ - ๙ ปี, ๑๐ - ๑๔ ปี, ๕๕ - ๖๔ ปี, ๖๕ ปี ขึ้นไป, ๑๕ - ๒๔ ปี, ๔๕ - ๕๔ ปี, ๓๕ - ๔๔ ปี, ๒๕ - ๓๔ ปี อัตราป่วยเท่ากับ ๔๒๐.๖๙, ๓๗๓.๙๖, ๓๐๒.๑๖, ๒๙๗.๖๘, ๒๔๔.๙๘, ๒๐๙.๕๖, ๑๙๔.๗๖ และ ๑๙๒.๓๗ ตามลำดับ

พบผู้ป่วยสูงสุดในเดือน กรกฎาคมจำนวนผู้ป่วย เท่ากับ ๒๖๙ ราย โดยมีรายงานผู้ป่วยเดือน มกราคม ๑๖๑ ราย กุมภาพันธ์ ๒๐๗ ราย มีนาคม ๑๖๑ ราย เมษายน ๑๘๓ ราย พฤษภาคม ๑๗๖ ราย มิถุนายน ๒๒๙ ราย กรกฎาคม ๒๖๙ ราย สิงหาคม ๑๗๙ ราย กันยายน ๑๐๗ ราย ตุลาคม ๑๑๙ ราย พฤศจิกายน ๒๓๕ ราย ธันวาคม ๒๓๑ ราย

ผู้ป่วยเข้ารับการรักษาที่ โรงพยาบาลศูนย์เท่ากับ ๒๒๔ ราย โรงพยาบาลทั่วไป เท่ากับ ๑๙ ราย โรงพยาบาลชุมชน เท่ากับ ๒๘๙ ราย โรงพยาบาลส่งเสริมสุขภาพตำบลเท่ากับ ๑๗๒๕ ราย

อำเภอที่มีอัตราป่วยต่อประชากรแสนคนสูงสุดคืออำเภอบ้านแพรก อัตราป่วยเท่ากับ ๑,๒๐๙.๑๙ ต่อประชากรแสนคน รองลงมาคือ อำเภอ บางไทร, พระนครศรีอยุธยา, ภาชี, นครหลวง, บางบาล, เสนา, ท่าเรือ, ลาดบัวหลวง, ผักไห้, บางปะหัน, อุทัย, महाराज, บางซ้าย, บางปะอิน และวังน้อย อัตราป่วย เท่ากับ ๖๗๘.๓๑, ๖๑๑.๒๘, ๓๙๘.๕๙, ๓๗๙.๘๖, ๓๑๕.๙, ๒๗๐.๒๒, ๒๑๗.๗, ๒๑๒.๑๘, ๑๐๓.๓, ๙๓.๐๖, ๘๒.๘๘, ๗๖.๑๕, ๕๖.๗๓, ๕๒.๔๕ และ ๑๖.๕๕ ตามลำดับ

รูปที่ ๑ อัตราป่วยด้วยโรคอาหารเป็นพิษต่อประชากรแสนคน ในจังหวัดพระนครศรีอยุธยา

ปี พ.ศ. ๒๕๔๖ - ๒๕๕๙

อัตราป่วยต่อ  
แสนประชากร

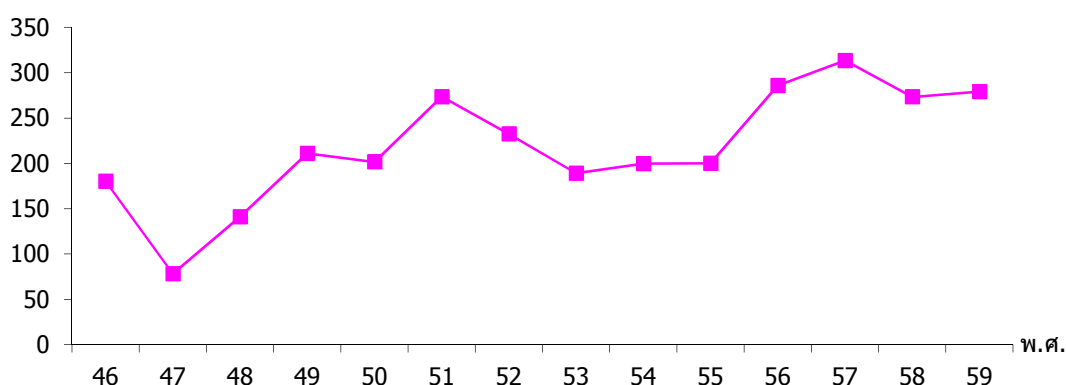

ที่มา : งานระบาดวิทยา สำนักงานสาธารณสุขจังหวัดพระนครศรีอยุธยา

รูปที่ ๒ อัตราป่วยโรคอาหารเป็นพิษในจังหวัดพระนครศรีอยุธยา จำแนกตามกลุ่มอายุ

พ.ศ. ๒๕๕๓ - ๒๕๕๙

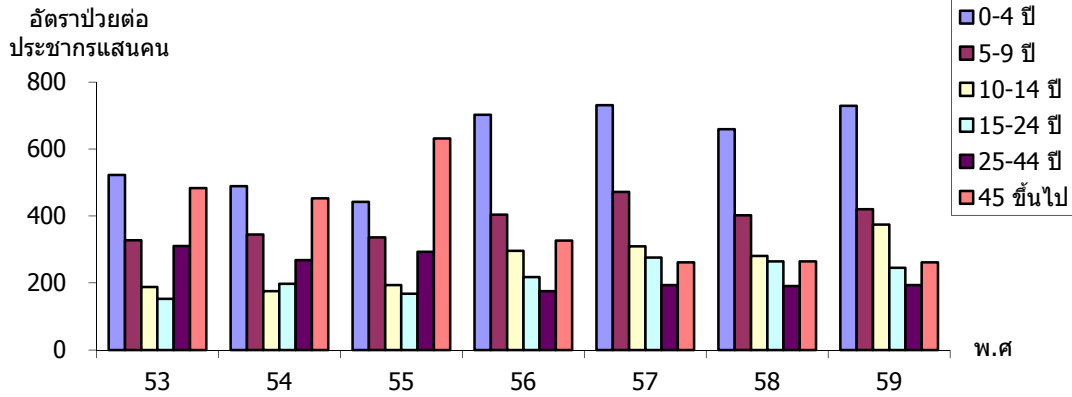

ที่มา : งานระบาดวิทยา สำนักงานสาธารณสุขจังหวัดพระนครศรีอยุธยา

รูปที่ ๓ จำนวนผู้ป่วยด้วยโรคอาหารเป็นพิษจำแนกรายเดือน ในจังหวัดพระนครศรีอยุธยา

พ.ศ. ๒๕๕๕ - ๒๕๕๙

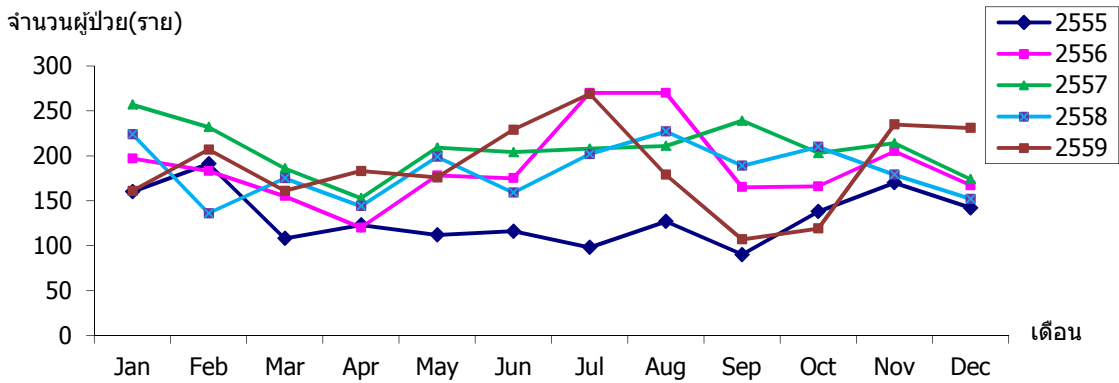

ที่มา : งานระบาดวิทยา สำนักงานสาธารณสุขจังหวัดพระนครศรีอยุธยา

รูปที่ ๔ จำนวนผู้ป่วยด้วยโรคอาหารเป็นพิษจำแนกรายเดือน ในจังหวัดพระนครศรีอยุธยา พ.ศ. ๒๕๕๙

เปรียบเทียบกับค่ามัธยฐาน ๕ ปี ย้อนหลัง (พ.ศ. ๒๕๕๔ - ๒๕๕๘)

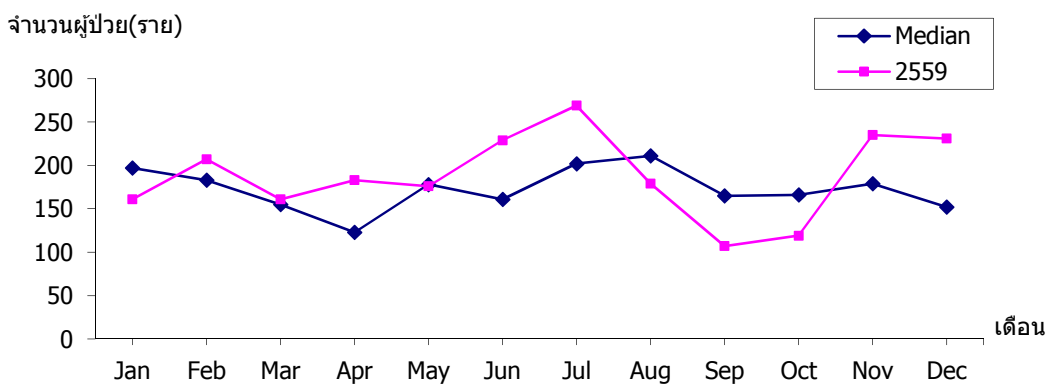

ที่มา : งานระบาดวิทยา สำนักงานสาธารณสุขจังหวัดพระนครศรีอยุธยา

## ๖. โรคไข้เลือดออก

นับตั้งแต่วันที่ ๑ มกราคม ๒๕๕๙ ถึงวันที่ ๓๑ ธันวาคม ๒๕๕๙ สสจ.พระนครศรีอยุธยา ได้รับรายงานผู้ป่วยโรคไข้เลือดออกรวม(๒๖,๒๗,๖๖) จำนวนทั้งสิ้น ๕๓๕ ราย คิดเป็นอัตราป่วย ๖๖.๑๗ ต่อประชากรแสนคน ไม่มีรายงานผู้ป่วยเสียชีวิต

พบผู้ป่วยเพศชายมากกว่าเพศหญิง โดยพบเพศชาย ๓๐๑ ราย เพศหญิง ๒๓๔ ราย อัตราส่วนเพศชาย ต่อ เพศหญิง เท่ากับ ๑.๒๙ : ๑

กลุ่มอายุที่พบสูงสุดคือกลุ่มอายุ ๑๐ - ๑๔ ปี อัตราป่วยต่อประชากรแสนคนเท่ากับ ๑๕๕.๑๑ รองลงมาคือกลุ่มอายุ ๕ - ๙ ปี, ๑๕ - ๒๔ ปี, ๒๕ - ๓๔ ปี, ๐ - ๔ ปี, ๓๕ - ๔๔ ปี, ๕๕ - ๖๔ ปี, ๔๕ - ๕๔ ปี, ๖๕ ปี ขึ้นไป อัตราป่วยเท่ากับ ๑๓๓.๙๕, ๑๑๔.๑๔, ๙๖.๖๑, ๖๗.๖๙, ๓๙.๗, ๓๕.๑๓, ๒๕.๕๒ และ ๑๖.๖๖ ตามลำดับ

พบผู้ป่วยสูงสุดในเดือน กันยายนจำนวนผู้ป่วย เท่ากับ ๘๒ ราย โดยมีรายงานผู้ป่วยเดือน มกราคม ๗๗ ราย กุมภาพันธ์ ๖๐ ราย มีนาคม ๔๖ ราย เมษายน ๓๗ ราย พฤษภาคม ๑๒ ราย มิถุนายน ๒๐ ราย กรกฎาคม ๓๕ ราย สิงหาคม ๗๑ ราย กันยายน ๘๒ ราย ตุลาคม ๔๔ ราย พฤศจิกายน ๒๕ ราย ธันวาคม ๒๖ ราย

ผู้ป่วยเข้ารับการรักษาที่ โรงพยาบาลศูนย์เท่ากับ ๑๒๕ ราย โรงพยาบาลทั่วไป เท่ากับ ๓๕ ราย โรงพยาบาลชุมชน เท่ากับ ๒๐๐ ราย คลินิกราชการ เท่ากับ ๕ ราย คลินิก โรงพยาบาลเอกชน เท่ากับ ๑๗๐ ราย

อำเภอที่มีอัตราป่วยต่อประชากรแสนคนสูงสุดคืออำเภอมหาราช อัตราป่วยเท่ากับ ๑๐๕.๗๗ ต่อประชากรแสนคน รองลงมาคือ อุทัย, บางบาล, ผักไห้, วังน้อย, บางปะอิน, พระนครศรีอยุธยา, ภาชี, ท่าเรือ, บางไทร, บางซ้าย, นครหลวง, เสนา, ลาดบัวหลวง, บางปะหัน, บ้านแพรก อัตราป่วยเท่ากับ ๑๐๒.๖๒ , ๘๙.๘๔ , ๘๖.๔๘ , ๘๔.๑๔ , ๗๘.๒ , ๗๘.๐๑ , ๗๓.๙๓ , ๔๘.๖๑ , ๔๑.๗๔ , ๔๑.๒๖ , ๔๐.๗ , ๔๐.๓๑ , ๒๘.๑๒ , ๒๖.๒๕ และ ๐ ตามลำดับ

รูปที่ ๑ อัตราป่วยด้วยโรคไข้เลือดออก ต่อประชากรแสนคน ในจังหวัดพระนครศรีอยุธยา

ปี พ.ศ. ๒๕๔๖ - ๒๕๕๙

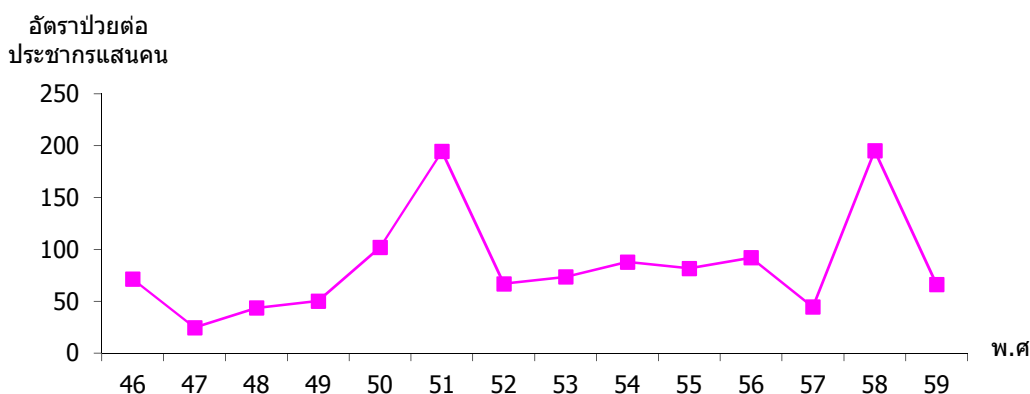

ที่มา : งานระบาดวิทยา สำนักงานสาธารณสุขจังหวัดพระนครศรีอยุธยา

รูปที่ ๒ อัตราป่วยโรคไข้เลือดออก ในจังหวัดพระนครศรีอยุธยา จำแนกตามกลุ่มอายุ พ.ศ. ๒๕๕๓ – ๒๕๕๙

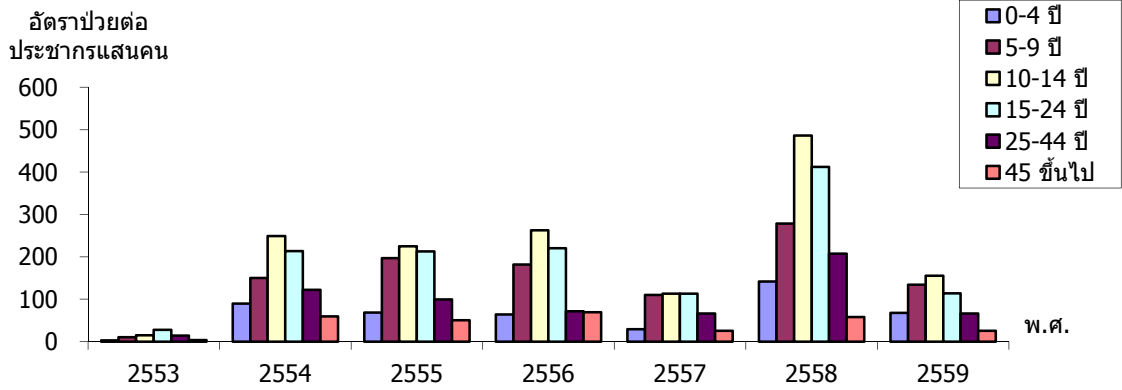

ที่มา : งานระบาดวิทยา สำนักงานสาธารณสุขจังหวัดพระนครศรีอยุธยา

รูปที่ ๓ จำนวนผู้ป่วยด้วยโรคไข้เลือดออก จำแนกรายเดือน ในจังหวัดพระนครศรีอยุธยา พ.ศ. ๒๕๕๕ – ๒๕๕๙

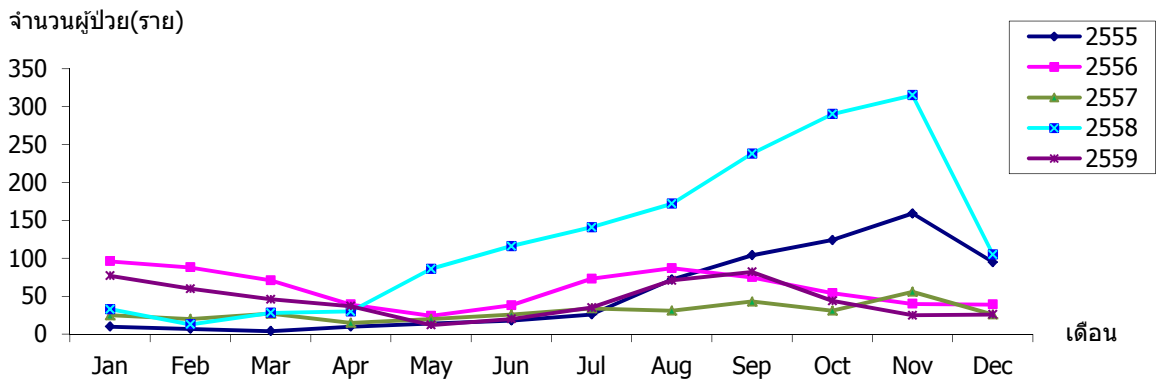

ที่มา : งานระบาดวิทยา สำนักงานสาธารณสุขจังหวัดพระนครศรีอยุธยา

รูปที่ ๔ จำนวนผู้ป่วยด้วยโรคไข้เลือดออก จำแนกรายเดือน ในจังหวัดพระนครศรีอยุธยา พ.ศ. ๒๕๕๙ เปรียบเทียบกับค่ามัธยฐาน ๕ ปี ย้อนหลัง (พ.ศ. ๒๕๕๔ – ๒๕๕๘)

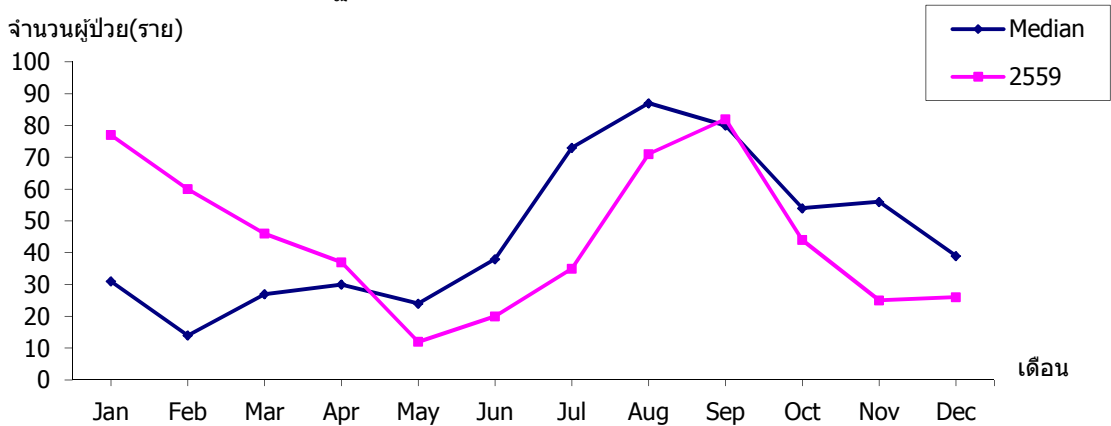

ที่มา : งานระบาดวิทยา สำนักงานสาธารณสุขจังหวัดพระนครศรีอยุธยา

## ๗. โรคตาแดง

นับตั้งแต่วันที่ ๑ มกราคม ๒๕๕๙ ถึงวันที่ ๓๑ ธันวาคม ๒๕๕๙ สสจ.พระนครศรีอยุธยา ได้รับรายงานผู้ป่วยโรค H.conjunctivitis จำนวนทั้งสิ้น ๑๓๖๑ ราย คิดเป็นอัตราป่วย ๑๖๘.๓๔ ต่อประชากรแสนคน ไม่มีรายงานผู้ป่วยเสียชีวิต

พบผู้ป่วยเพศหญิงมากกว่าเพศชาย โดยพบเพศหญิง ๗๘๗ ราย เพศชาย ๕๗๔ ราย อัตราส่วนเพศหญิงต่อเพศชาย เท่ากับ ๑.๓๗ : ๑

กลุ่มอายุที่พบสูงสุดคือกลุ่มอายุ ๐ - ๔ ปี อัตราป่วยต่อประชากรแสนคนเท่ากับ ๓๙๙.๖ รองลงมาคือกลุ่มอายุ ๕ - ๙ ปี, ๑๐ - ๑๔ ปี, ๑๕ - ๒๔ ปี, ๒๕ - ๓๔ ปี, ๖๕ ปี ขึ้นไป, ๕๕ - ๖๔ ปี, ๓๕ - ๔๔ ปี, ๔๕ - ๕๔ ปี อัตราป่วยเท่ากับ ๒๖๗.๙, ๒๑๒.๔๘, ๑๘๐.๐๒, ๑๕๘.๑๗, ๑๔๗.๗๓, ๑๔๖.๔, ๑๓๖.๓๓ และ ๑๐๑.๓ ตามลำดับ

พบผู้ป่วยสูงสุดในเดือน กุมภาพันธ์จำนวนผู้ป่วย เท่ากับ ๑๔๓ ราย โดยมีรายงานผู้ป่วยเดือน มกราคม ๑๑๐ ราย กุมภาพันธ์ ๑๔๓ ราย มีนาคม ๑๓๗ ราย เมษายน ๑๐๔ ราย พฤษภาคม ๑๑๒ ราย มิถุนายน ๑๑๔ ราย กรกฎาคม ๑๐๙ ราย สิงหาคม ๑๒๖ ราย กันยายน ๑๐๔ ราย ตุลาคม ๑๑๔ ราย พฤศจิกายน ๘๖ ราย ธันวาคม ๑๐๒ ราย

ผู้ป่วยเข้ารับการรักษาที่ โรงพยาบาลศูนย์เท่ากับ ๑๖๔ ราย โรงพยาบาลทั่วไป เท่ากับ ๒๐ ราย โรงพยาบาลชุมชน เท่ากับ ๖๘๗ ราย โรงพยาบาลส่งเสริมสุขภาพตำบลเท่ากับ ๔๙๐ ราย

อำเภอที่มีอัตราป่วยต่อประชากรแสนคนสูงสุดคืออำเภอลาดบัวหลวง อัตราป่วยเท่ากับ ๓๙๓.๖๙ ต่อประชากรแสนคน รองลงมาคืออำเภอท่าเรือ, นครหลวง, พระนครศรีอยุธยา, มหาราช, บางไทร, อุทัย, บางปะอิน, บ้านแพรก, วังน้อย, บางซ้าย, บางบาล, ผักไห้, บางปะหัน, ภาชี, เสนา, อัตราป่วยเท่ากับ ๓๑๗.๐๔, ๒๔๖.๙๑, ๒๔๐.๔, ๑๙๐.๓๘, ๑๗๙.๔๙, ๑๕๓.๙๓, ๑๔๔, ๑๓๑.๙๑, ๑๐๘.๙๗, ๑๐๓.๑๕, ๙๘.๕๔, ๘๖.๔๘, ๘๑.๑๓, ๖๔.๒๙ และ ๔๗.๗๗ ตามลำดับ

รูปที่ ๑ อัตราป่วยด้วยโรคตาแดงต่อประชากรแสนคน ในจังหวัดพระนครศรีอยุธยา ปี พ.ศ. ๒๕๔๖ - ๒๕๕๙

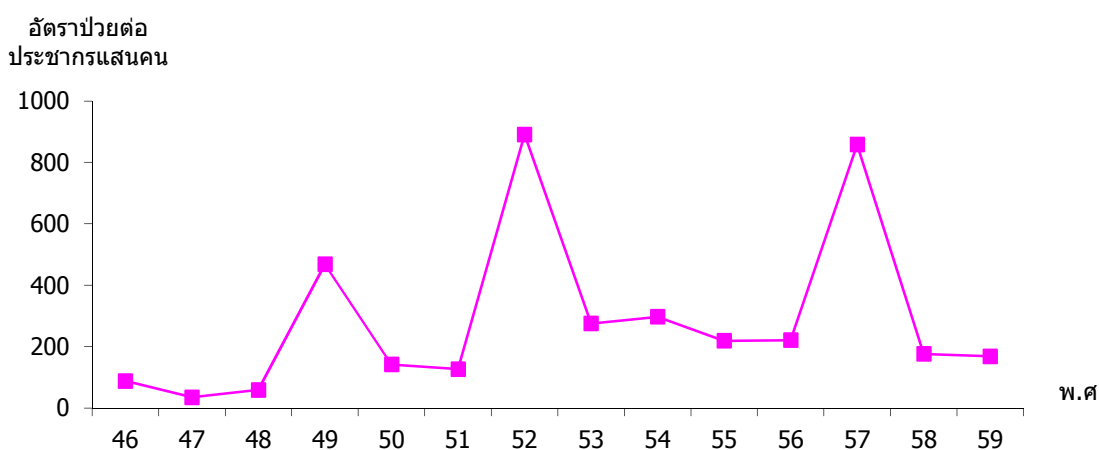

ที่มา : งานระบาดวิทยา สำนักงานสาธารณสุขจังหวัดพระนครศรีอยุธยา



รูปที่ ๒ อัตราป่วยโรคตาแดง ในจังหวัดพระนครศรีอยุธยา จำแนกตามกลุ่มอายุ พ.ศ. ๒๕๕๓ - ๒๕๕๙

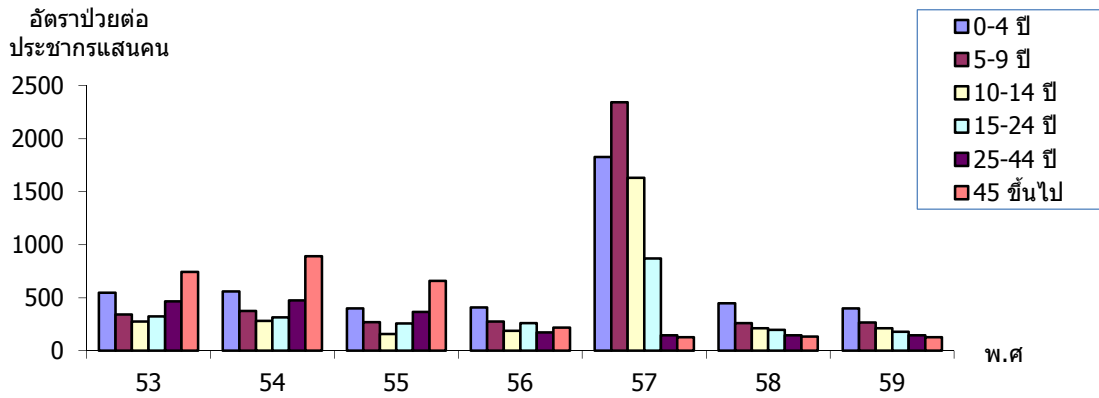

ที่มา : งานระบาดวิทยา สำนักงานสาธารณสุขจังหวัดพระนครศรีอยุธยา

รูปที่ ๓ จำนวนผู้ป่วยด้วยโรคตาแดง จำแนกรายเดือน ในจังหวัดพระนครศรีอยุธยา พ.ศ. ๒๕๕๕ - ๒๕๕๙

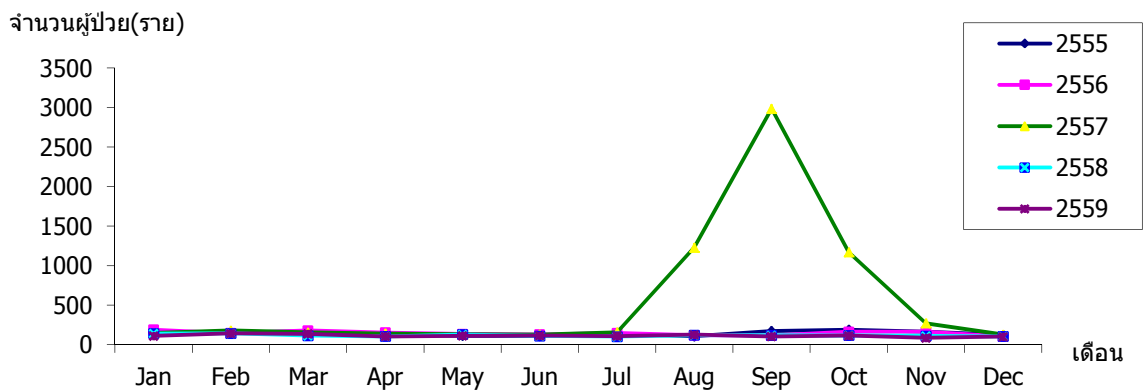

ที่มา : งานระบาดวิทยา สำนักงานสาธารณสุขจังหวัดพระนครศรีอยุธยา

รูปที่ ๔ จำนวนผู้ป่วยด้วยโรคตาแดง จำแนกรายเดือน ในจังหวัดพระนครศรีอยุธยา พ.ศ. ๒๕๕๙ เปรียบเทียบกับค่ามัธยฐาน ๕ ปี ย้อนหลัง (พ.ศ. ๒๕๕๔ - ๒๕๕๘)

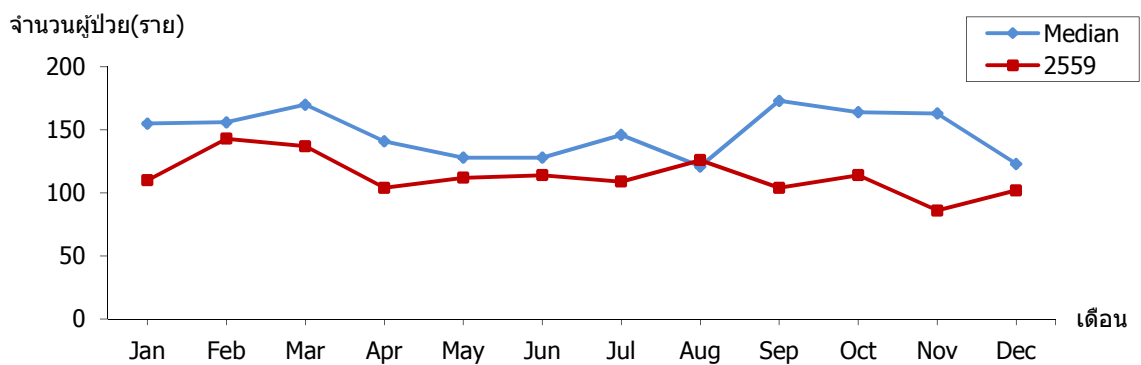

ที่มา : งานระบาดวิทยา สำนักงานสาธารณสุขจังหวัดพระนครศรีอยุธยา

## ๘. โรคสุกใส

นับตั้งแต่วันที่ ๑ มกราคม ๒๕๕๙ ถึงวันที่ ๓๑ ธันวาคม ๒๕๕๙ สสจ.พระนครศรีอยุธยา ได้รับรายงานผู้ป่วยโรค Chickenpox จำนวนทั้งสิ้น ๗๓๑ ราย คิดเป็นอัตราป่วย ๙๐.๔๑ ต่อประชากรแสนคน ไม่มีรายงานผู้ป่วยเสียชีวิต

พบผู้ป่วยเพศหญิงมากกว่าเพศชาย โดยพบเพศหญิง ๓๗๐ ราย เพศชาย ๓๖๑ ราย อัตราส่วนเพศหญิงต่อเพศชาย เท่ากับ ๑.๐๒ : ๑

กลุ่มอายุที่พบสูงสุดคือกลุ่มอายุ ๐ - ๔ ปี อัตราป่วยต่อประชากรแสนคนเท่ากับ ๓๗๕.๕๘ รองลงมาคือ กลุ่มอายุ ๕ - ๙ ปี, ๑๐ - ๑๔ ปี, ๑๕ - ๒๔ ปี, ๒๕ - ๓๔ ปี, ๓๕ - ๔๔ ปี, ๔๕ - ๕๔ ปี, ๕๕ - ๖๔ ปี, ๖๕ ปีขึ้นไป อัตราป่วยเท่ากับ ๓๔๑.๑๕, ๑๗๘.๔๘, ๑๒๗.๑๓, ๘๙.๗๗, ๓๘.๙๕, ๙.๒๘, ๕.๘๖ และ ๑.๑๑ ตามลำดับ

พบผู้ป่วยสูงสุดในเดือน มีนาคมจำนวนผู้ป่วย เท่ากับ ๑๐๓ ราย โดยมีรายงานผู้ป่วยเดือน มกราคม ๖๐ ราย กุมภาพันธ์ ๘๗ ราย มีนาคม ๑๐๓ ราย เมษายน ๕๗ ราย พฤษภาคม ๕๙ ราย มิถุนายน ๕๒ ราย กรกฎาคม ๕๘ ราย สิงหาคม ๕๑ ราย กันยายน ๖๗ ราย ตุลาคม ๓๖ ราย พฤศจิกายน ๔๕ ราย ธันวาคม ๕๖ ราย

ผู้ป่วยเข้ารับการรักษาที่ โรงพยาบาลศูนย์เท่ากับ ๑๑๙ ราย โรงพยาบาลทั่วไป เท่ากับ ๕๖ ราย โรงพยาบาลชุมชน เท่ากับ ๒๘๗ ราย โรงพยาบาลส่งเสริมสุขภาพตำบลเท่ากับ ๒๒๔ ราย คลินิก โรงพยาบาลเอกชน เท่ากับ ๔๕ ราย

อำเภอที่มีอัตราป่วยต่อประชากรแสนคนสูงสุดคืออำเภอกุสุมาลย์ อัตราป่วยเท่ากับ ๑๓๔.๑๙ ต่อประชากรแสนคน รองลงมาคือ บางปะอิน, มหาราช, พระนครศรีอยุธยา, ภาชี, ท่าเรือ, วังน้อย, ผักไห่, บางไทร, เสนา, นครหลวง, บางปะหัน, บางบาล, บางซ้าย, ลาดบัวหลวง, บ้านแพรก อัตราป่วยเท่ากับ ๑๓๑.๖ , ๑๑๔.๒๓ , ๑๑๔.๑๗ , ๙๓.๒๒ , ๙๐.๘๙ , ๘๖.๙ , ๗๙.๒๘ , ๗๓.๐๕ , ๗๑.๖๖ , ๕๖.๙๘ , ๕๐.๑๑ , ๔๙.๒๗ , ๔๖.๔๒ , ๔๓.๔๖ และ ๑๐.๙๙ ตามลำดับ

รูปที่ ๑ อัตราป่วยด้วยโรคสุกใสต่อประชากรแสนคน ในจังหวัดพระนครศรีอยุธยา ปี พ.ศ. ๒๕๔๖ - ๒๕๕๙

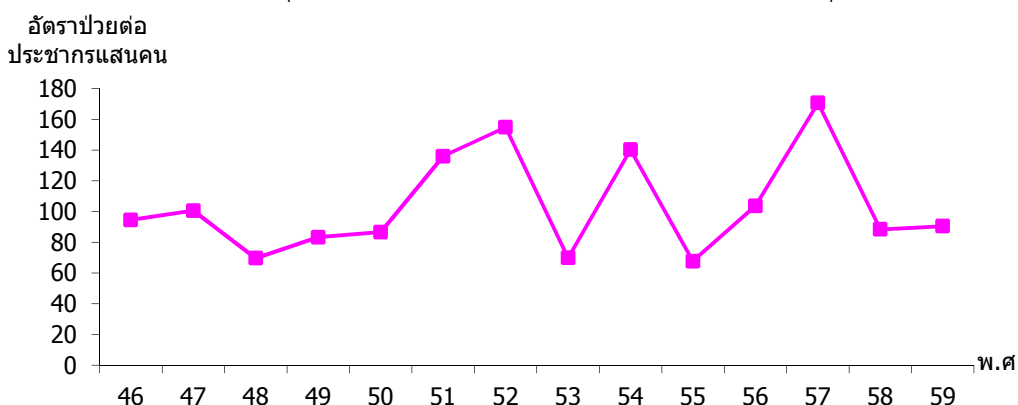

ที่มา : งานระบาดวิทยา สำนักงานสาธารณสุขจังหวัดพระนครศรีอยุธยา

รูปที่ ๒ อัตราป่วยโรคสุกใสในจังหวัดพระนครศรีอยุธยา จำแนกตามกลุ่มอายุ พ.ศ. ๒๕๕๓ - ๒๕๕๙

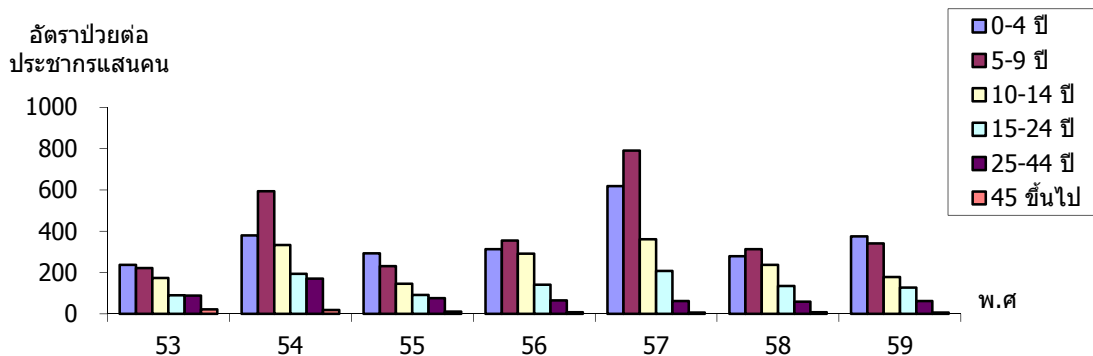

ที่มา : งานระบาดวิทยา สำนักงานสาธารณสุขจังหวัดพระนครศรีอยุธยา

รูปที่ ๓ จำนวนผู้ป่วยด้วยโรคสุกใสจำแนกรายเดือน ในจังหวัดพระนครศรีอยุธยา พ.ศ. ๒๕๕๕ - ๒๕๕๙

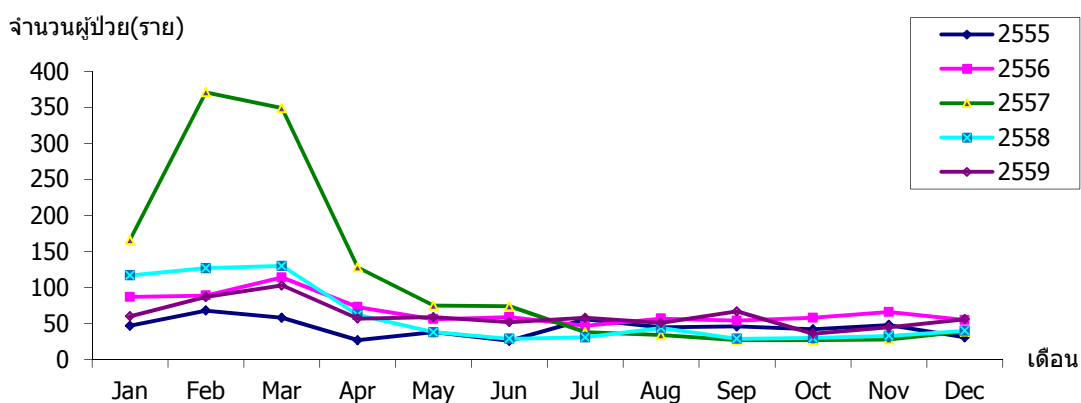

ที่มา : งานระบาดวิทยา สำนักงานสาธารณสุขจังหวัดพระนครศรีอยุธยา

รูปที่ ๔ จำนวนผู้ป่วยด้วยโรคสุกใสจำแนกรายเดือน ในจังหวัดพระนครศรีอยุธยา พ.ศ. ๒๕๕๙  
เปรียบเทียบกับค่ามัธยฐาน ๕ ปี ย้อนหลัง (พ.ศ. ๒๕๕๔ - ๒๕๕๘)

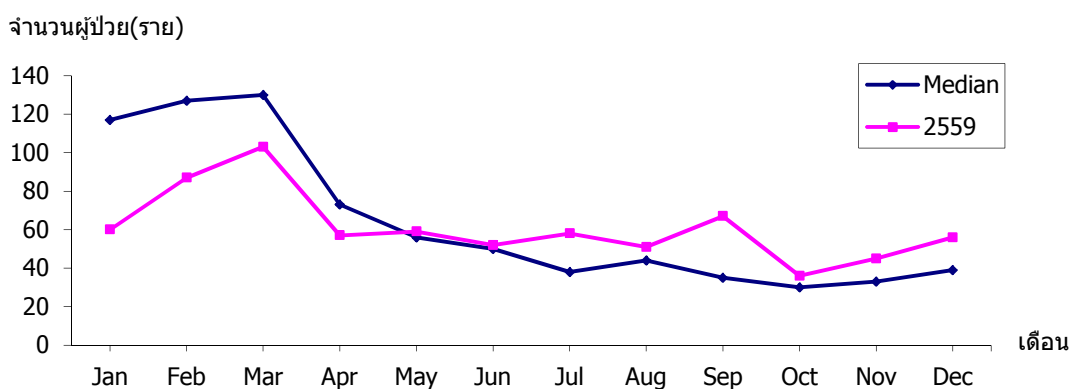

ที่มา : งานระบาดวิทยา สำนักงานสาธารณสุขจังหวัดพระนครศรีอยุธยา

### ๙. โรคมือ เท้า ปาก

นับตั้งแต่วันที่ ๑ มกราคม ๒๕๕๙ ถึงวันที่ ๓๑ ธันวาคม ๒๕๕๙ สสจ.พระนครศรีอยุธยา ได้รับรายงานผู้ป่วยโรค Hand,foot and mouth disease จำนวนทั้งสิ้น ๑,๒๓๘ ราย คิดเป็นอัตราป่วย ๑๕๓.๑๒ ต่อประชากรแสนคน มีรายงานผู้เสียชีวิต ๑ ราย อัตราตายต่อประชากรแสนคน เท่ากับ ๐.๑๒ อัตราผู้ป่วยตายเท่ากับร้อยละ ๐.๐๘

พบผู้ป่วยเพศชายมากกว่าเพศหญิง โดยพบเพศชาย ๗๑๐ ราย เพศหญิง ๕๒๘ ราย อัตราส่วนเพศชาย ต่อ เพศหญิง เท่ากับ ๑.๓๔ : ๑

กลุ่มอายุที่พบสูงสุดคือกลุ่มอายุ ๐ - ๔ ปี อัตราป่วยต่อประชากรแสนคนเท่ากับ ๒๓๐๑.๕๑ รองลงมาคือ กลุ่มอายุ ๕ - ๙ ปี, ๑๐ - ๑๔ ปี, ๑๕ - ๒๔ ปี, ๓๕ - ๔๔ ปี, ๖๕ ปี ขึ้นไป, ๕๕ - ๖๔ ปี, ๔๕ - ๕๔ ปี, ๒๕ - ๓๔ ปี อัตราป่วยเท่ากับ ๓๔๗.๔๓, ๒๙.๗๕, ๒.๗๘, ๐.๗๕, ๐, ๐, ๐ และ ๐ ตามลำดับ

พบผู้ป่วยสูงสุดในเดือน กรกฎาคมจำนวนผู้ป่วย เท่ากับ ๓๖๗ ราย โดยมีรายงานผู้ป่วยเดือน มกราคม ๖๒ ราย กุมภาพันธ์ ๖๑ ราย มีนาคม ๔๐ ราย เมษายน ๑๖ ราย พฤษภาคม ๑๖ ราย มิถุนายน ๑๕๑ ราย กรกฎาคม ๓๖๗ ราย สิงหาคม ๒๓๘ ราย กันยายน ๑๒๙ ราย ตุลาคม ๗๖ ราย พฤศจิกายน ๔๗ ราย ธันวาคม ๓๕ ราย

ผู้ป่วยเข้ารับการรักษาที่ โรงพยาบาลศูนย์เท่ากับ ๒๑๕ ราย โรงพยาบาลทั่วไป เท่ากับ ๑๖๕ ราย โรงพยาบาลชุมชน เท่ากับ ๔๒๐ ราย โรงพยาบาลส่งเสริมสุขภาพตำบลเท่ากับ ๑๒๘ ราย คลินิก โรงพยาบาลเอกชน เท่ากับ ๓๑๐ ราย

อำเภอที่มีอัตราป่วยต่อประชากรแสนคนสูงสุดคืออำเภอภาชี อัตราป่วยเท่ากับ ๒๔๑.๐๘ ต่อประชากรแสนคน รองลงมาคือท่าเรือ, บางปะอิน, อุทัย, พระนครศรีอยุธยา, เสนา, บางปะหัน, บางไทร, นครหลวง, บางบาล, महाराज, วังน้อย, บางซ้าย, ลาดบัวหลวง, บ้านแพรก และผักไห่ อัตราป่วยเท่ากับ ๑๙๘.๖๘ , ๑๙๘.๓๕ , ๑๙๑.๔๒ , ๑๖๖.๖๕ , ๑๕๖.๗๖ , ๑๕๕.๑๑ , ๑๕๔.๔๕ , ๑๕๑.๙๔ , ๑๓๐.๔๒ , ๑๒๒.๖๙ , ๑๑๔.๔๙ , ๑๐๓.๑๕ , ๗๔.๑๔ , ๕๔.๙๖ และ ๔๓.๒๔ ตามลำดับ

รูปที่ ๑ อัตราป่วยด้วยโรคมือเท้าปาก ต่อประชากรแสนคน ในจังหวัดพระนครศรีอยุธยา ปี พ.ศ. ๒๕๔๖ - ๒๕๕๙

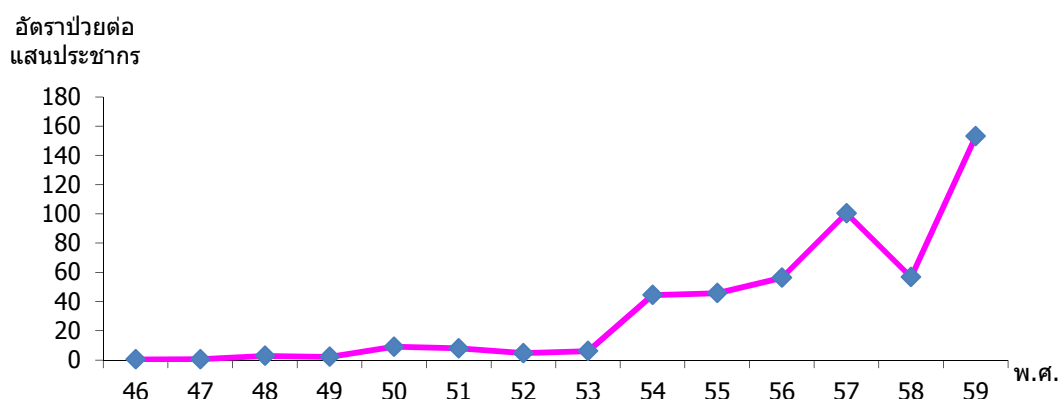

ที่มา : งานระบาดวิทยา สำนักงานสาธารณสุขจังหวัดพระนครศรีอยุธยา

รูปที่ ๒ อัตราป่วยโรคมือเท้าปาก ในจังหวัดพระนครศรีอยุธยา จำแนกตามกลุ่มอายุ พ.ศ. ๒๕๕๓ - ๒๕๕๙

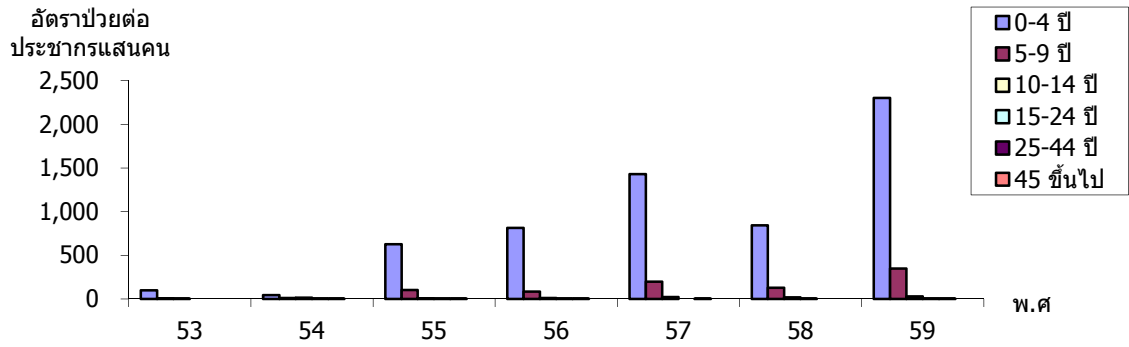

ที่มา : งานระบาดวิทยา สำนักงานสาธารณสุขจังหวัดพระนครศรีอยุธยา

รูปที่ ๓ จำนวนผู้ป่วยด้วยโรคมือเท้าปาก จำแนกรายเดือน ในจังหวัดพระนครศรีอยุธยา พ.ศ. ๒๕๕๕ - ๒๕๕๙

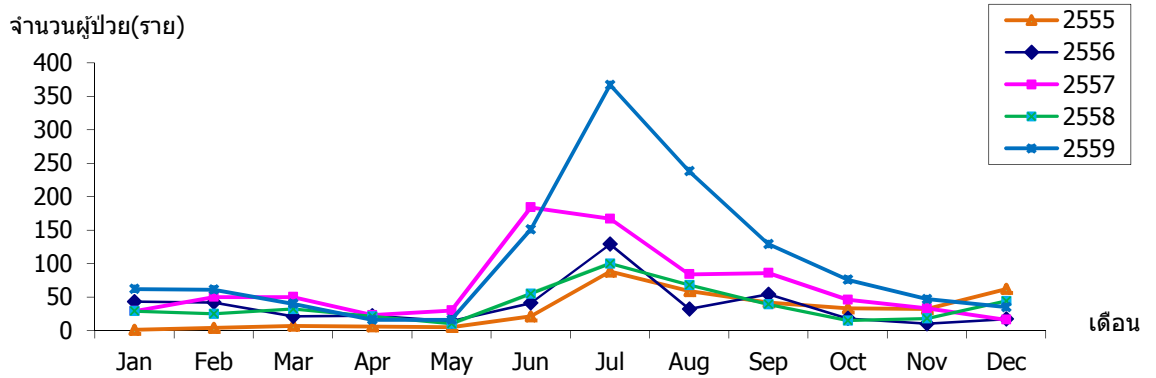

ที่มา : งานระบาดวิทยา สำนักงานสาธารณสุขจังหวัดพระนครศรีอยุธยา

รูปที่ ๔ จำนวนผู้ป่วยด้วยโรคมือเท้าปาก จำแนกรายเดือน ในจังหวัดพระนครศรีอยุธยา พ.ศ. ๒๕๕๙ เปรียบเทียบกับค่ามัธยฐาน ๕ ปี ย้อนหลัง (พ.ศ. ๒๕๕๔ - ๒๕๕๘)

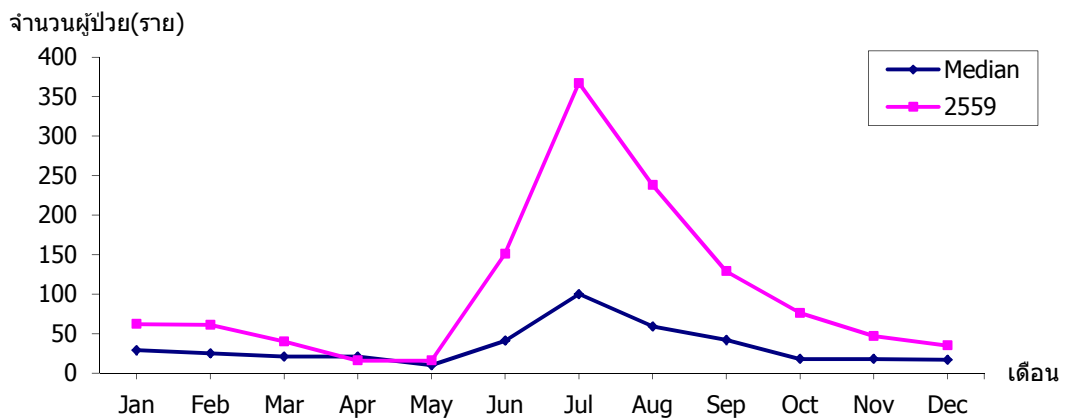

ที่มา : งานระบาดวิทยา สำนักงานสาธารณสุขจังหวัดพระนครศรีอยุธยา

## ๑๐. โรคกามโรคทุกชนิด

นับตั้งแต่วันที่ ๑ มกราคม ๒๕๕๙ ถึงวันที่ ๓๑ ธันวาคม ๒๕๕๙ สสจ.พระนครศรีอยุธยา ได้รับรายงานผู้ป่วยโรค S.T.D.,total(๓๗-๔๑,๗๙-๘๑) จำนวนทั้งสิ้น ๔๗๓ ราย คิดเป็นอัตราป่วย ๕๘.๕๐ ต่อประชากรแสนคน ไม่มีรายงานผู้ป่วยเสียชีวิต

พบผู้ป่วยเพศหญิงมากกว่าเพศชาย โดยพบเพศหญิง ๒๖๙ ราย เพศชาย ๒๐๔ ราย อัตราส่วนเพศหญิงต่อเพศชาย เท่ากับ ๑.๓๒ : ๑

กลุ่มอายุที่พบสูงสุดคือกลุ่มอายุ ๑๕ - ๒๔ ปี อัตราป่วยต่อประชากรแสนคนเท่ากับ ๑๖๖.๑ รองลงมาคือกลุ่มอายุ ๒๕ - ๓๔ ปี, ๔๕ - ๕๔ ปี, ๓๕ - ๔๔ ปี, ๕๕ - ๖๔ ปี, ๑๐ - ๑๔ ปี, ๖๕ ปีขึ้นไป, ๐ - ๔ ปี, ๕ - ๙ ปี อัตราป่วยเท่ากับ ๘๐.๓๗, ๖๑.๐๙, ๕๑.๖๙, ๒๘.๑๑, ๑๙.๑๒, ๑๕.๕๕, ๘.๗๓ และ ๒.๐๙ ตามลำดับ

พบผู้ป่วยสูงสุดในเดือน สิงหาคมจำนวนผู้ป่วย เท่ากับ ๕๔ ราย โดยมีรายงานผู้ป่วยเดือน มกราคม ๒๕ ราย กุมภาพันธ์ ๒๕ ราย มีนาคม ๓๔ ราย เมษายน ๔๔ ราย พฤษภาคม ๔๐ ราย มิถุนายน ๔๑ ราย กรกฎาคม ๔๒ ราย สิงหาคม ๕๔ ราย กันยายน ๔๕ ราย ตุลาคม ๔๓ ราย พฤศจิกายน ๔๖ ราย ธันวาคม ๓๔ ราย

ผู้ป่วยเข้ารับการรักษาที่ โรงพยาบาลศูนย์เท่ากับ ๙๐ ราย โรงพยาบาลทั่วไป เท่ากับ ๑๔๑ ราย โรงพยาบาลชุมชน เท่ากับ ๑๒๖ ราย โรงพยาบาลส่งเสริมสุขภาพตำบล เท่ากับ ๑๑๖ ราย

อำเภอที่มีอัตราป่วยต่อประชากรแสนคนสูงสุดคืออำเภอ महाराช อัตราป่วยเท่ากับ ๑๔๘.๐๗ ต่อประชากรแสนคน รองลงมาคือ เสนา, บางซ้าย, อุทัย, พระนครศรีอยุธยา, ผักไห้, ลาดบัวหลวง, ท่าเรือ, บางปะอิน, บางไทร, นครหลวง, บางบาล, ภาชี, บางปะหัน, วังน้อย, บ้านแพรก อัตราป่วยเท่ากับ ๑๓๗.๓๕, ๑๒๘.๙๓, ๖๗.๑, ๖๒.๔, ๕๗.๖๕, ๕๖.๒๔, ๔๘.๖๑, ๔๕.๗๗, ๓๓.๓๙, ๓๒.๕๖, ๓๑.๘๘, ๒๘.๙๓, ๒๘.๖๓, ๒๗.๕๙ และ ๒๑.๙๙ ตามลำดับ

รูปที่ ๑ อัตราป่วยด้วยโรคกามโรคทุกชนิด ต่อประชากรแสนคน ในจังหวัดพระนครศรีอยุธยา  
ปี พ.ศ. ๒๕๔๖ - ๒๕๕๙

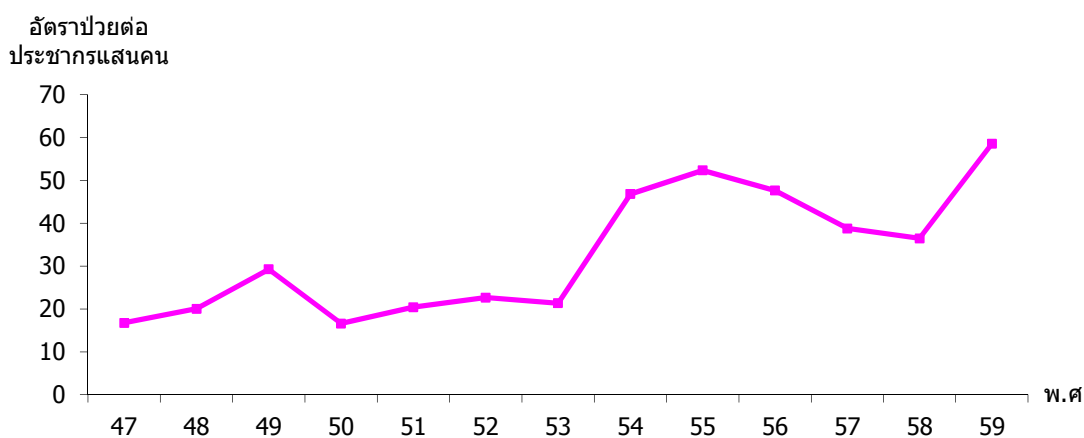

ที่มา : งานระบาดวิทยา สำนักงานสาธารณสุขจังหวัดพระนครศรีอยุธยา

รูปที่ ๒ อัตราป่วยโรคกามโรคทุกชนิด ในจังหวัดพระนครศรีอยุธยา จำแนกตามกลุ่มอายุ พ.ศ. ๒๕๕๓ - ๒๕๕๘

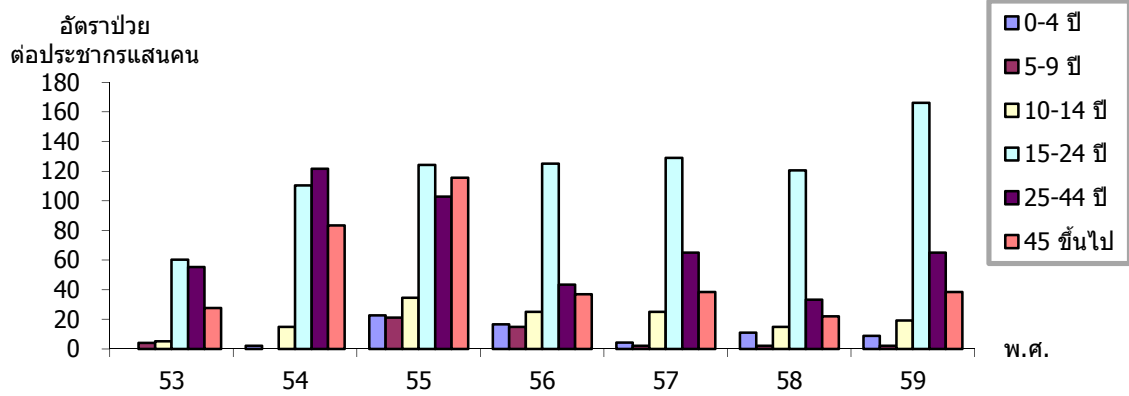

ที่มา : งานระบาดวิทยา สำนักงานสาธารณสุขจังหวัดพระนครศรีอยุธยา

รูปที่ ๓ จำนวนผู้ป่วยด้วยโรคกามโรคทุกชนิด จำแนกรายเดือน ในจังหวัดพระนครศรีอยุธยา พ.ศ. ๒๕๕๕ - ๒๕๕๘

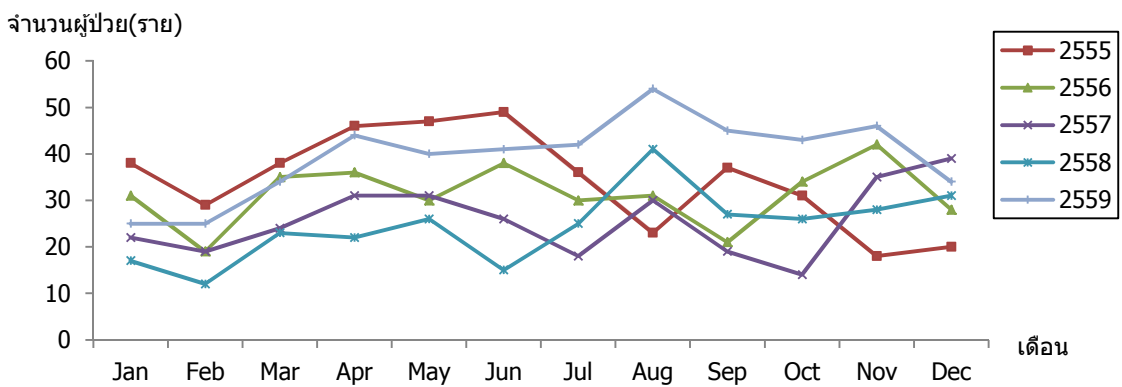

ที่มา : งานระบาดวิทยา สำนักงานสาธารณสุขจังหวัดพระนครศรีอยุธยา

รูปที่ ๔ จำนวนผู้ป่วยด้วยโรคกามโรคทุกชนิด จำแนกรายเดือน ในจังหวัดพระนครศรีอยุธยา พ.ศ. ๒๕๕๘ เปรียบเทียบกับค่ามัธยฐาน ๕ ปี ย้อนหลัง (พ.ศ. ๒๕๕๔ - ๒๕๕๘)

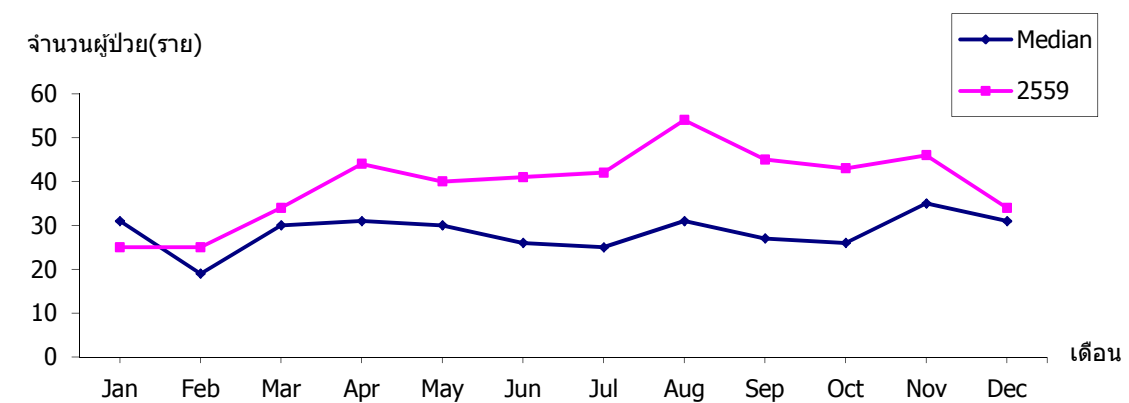

ที่มา : งานระบาดวิทยา สำนักงานสาธารณสุขจังหวัดพระนครศรีอยุธยา